

令和4年度

越谷市の教育

越谷市教育委員会

市 章

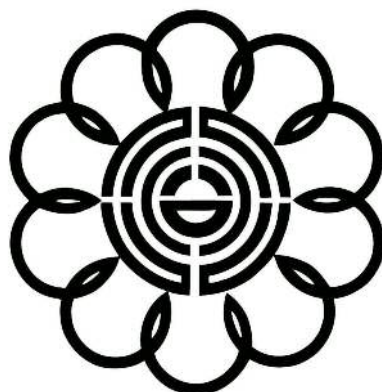

(昭和30年1月10日制定)

市のシンボルマーク



(平成10年11月3日選定)

市の木：ケヤキ



(昭和53年11月3日制定)

市の花：キク



(昭和53年11月3日制定)

市の鳥：シラコバト



(昭和63年11月3日制定)

越谷市民憲章

(昭和53年11月3日制定)

わたしたちは、越谷市民であることに誇りと責任を持ち、水と緑と太陽に恵まれた豊かなまちを築くため、限りない願いをこめて、ここに市民憲章を定めます。

- 1 教養を豊かにし、人間性あふれる文化のまちをつくりまします。
- 1 きまりを守り、信じあい心豊かな明るいまちをつくりまします。
- 1 自然を愛し、お互いに助けあい、きれいなまちをつくりまします。
- 1 健康で楽しく働き、明るいスポーツのまちをつくりまします。

越谷市子ども憲章

(平成10年11月3日制定)

みず みどり たいよう めぐ こしがやし みらい にな ゆめ ほこ
水と緑と太陽に恵まれた越谷市の未来を担うわたしたちは、夢と誇りを
もち、みんな仲良く助け合って生きていくことを誓い、ここに「越谷市子ども
けんしょう さだ
憲章」を定めます。

じりつ たが みと はげ あ じぶん みち あゆ
自立 わたしたちは、互いに認め励まし合い、自分の道を歩んでいきます。

せきにな れいぎただ まも せきにな も こうどう
責任 わたしたちは、礼儀正しく、きまりを守り、責任を持って行動します。

けんこう いのち たいせつ あか い
健康 わたしたちは、生命を大切にし、明るく、たくましく生きていきます。

かんしゃ おも ころ きも も つづ
感謝 わたしたちは、思いやりの心と、“ありがとう”の気持ちを持ち続けます。

かんきょう しぜん ぶんか たいせつ かんきょう
環境 わたしたちは、自然や文化を大切にし、環境にやさしくします。

スポーツ・レクリエーション都市宣言

(昭和49年9月26日制定)

水と緑と太陽に恵まれた私たちのまち越谷市も、急激な開発と人口増加により、美しい自然と生活様式に大きな変化がもたらされました。

私たちは、いつも美しい自然にあふれ、健康で明るく人間性豊かなまち越谷市でありたいと思います。

私たちは、ひとりひとりが生涯をとおしてスポーツ・レクリエーションに親しみ、健康でたくましい心とからだをつくるとともに、さらに市民の交流を深め、連帯感に支えられた明るく豊かな住みよいまちを築くことを誓い、次の目標をかかげて越谷市を「スポーツ・レクリエーション都市」とすることをここに宣言します。

- すべての市民がスポーツ・レクリエーションを楽しみましょう。
- すべての市民が力を合わせてスポーツ・レクリエーションのできる場をつくりましょう。
- すべての市民がスポーツ・レクリエーションに進んで参加しましょう。
- すべての市民が身近にスポーツ・レクリエーションのできる仲間をつくりましょう。

文化都市宣言

(昭和58年11月3日制定)

清らかな川の流れと豊かな緑、青い空。

昔から水郷こしがやとして親しまれてきた

わたしたちの郷土は、先人達が遺（のこ）してくれた
かけがえのないふるさとである。

わたしたちは、

先人から受け継いだ恵みを守り、はぐくみ、

さらに、人間愛に満ちた

ゆとりと潤いと安らぎのある文化のまちを創（つく）って
次の世代に引き継いでいこう。

みんなで心と力をあわせて、

わがまち越谷 と だれもが誇れるまちづくりをすすめ、
生涯を心豊かに過ごせるような市民生活を築いていこう。

市制25周年にあたり、

越谷市を「文化都市」とすることを宣言する。

越谷市平和都市宣言

(平成20年11月3日制定)

わがまちは、古くから「水郷こしがや」として親しまれてきた水と緑と太陽に恵まれた美しいまちであります。

そして、このかけがえのない自然と明るく平和なくらしは、越谷市民すべての願いであります。

わが国は、先の大戦による戦禍にみまわれ、世界で唯一の被爆国として、尊い命や貴重な財産を失ってきました。この戦争の悲惨さや核兵器の恐ろしさを後世に伝えていかなければなりません。

わたしたちは、未来に向けて平和で豊かな社会を築き、美しい自然環境を新しい世代に引き継ぐため、人類共通の願いである世界の恒久平和実現を希求し、市制施行50周年を期して、ここに平和都市宣言をいたします。

目 次

越谷市の概況	1
--------	---

1 教育委員会	2
2 教育委員会会議	5
3 教育委員会機構及び事務分掌	8
4 教育委員会職員数	10
5 教育委員会の附属機関	11
6 教育費決算・予算	12
7 教育委員会における後援等	15
8 第3期越谷市教育振興基本計画	16
9 令和4年度越谷市教育行政重点施策	18

学 校 教 育

1 児童生徒数、教職員数及び学校施設の現況	22
2 教育活動の支援	32
3 教育センターの概要	42
4 学校保健	44
5 学校給食	46
6 教育費等支援	50

生 涯 学 習

1 生涯学習推進事業	54
2 文化振興事業	58
3 文化財保護事業	60
4 科学技術体験センター「ミラクル」	66
5 図書館	70
6 社会教育・文化施設の概要	77

生涯スポーツ

- 1 スポーツ・レクリエーション事業 80
- 2 社会体育組織 85
- 3 体育施設の概要 86

市内教育機関等一覧 91

越谷市の概況

越谷市は、埼玉県の東南部、東京都心から25km圏内に位置しており、市域面積は60.24km²（東西8.6km、南北11.5km）で、周囲は春日部市、さいたま市、川口市、草加市、吉川市、松伏町の5市1町に隣接しています。

昔から「水郷こしがや」と呼ばれてきたように、中央に元荒川、西に綾瀬川、東に古利根川が流れ、新方川や葛西用水をはじめ多くの河川や用水が縦横に走っており、水の景観が本市の大きな特長となっています。また、古くから日光街道の宿場町として、ひな人形、桐箱、だるまなどの手工芸品が数多く生産され商業が発達するとともに、多くの河川や用水を生かして農業が盛んに行われ、これらの手工芸品や農産物は東京や周辺都市に送られ、にぎわいをみせていました。今でもその名残をとどめる、豊かな自然と歴史・文化が融合したまちです。

昭和37年に東武伊勢崎線（東武スカイツリーライン）と地下鉄日比谷線の相互乗り入れが実現すると、人口の増加に拍車がかかり、平成8年12月に県内6番目の人口30万都市となるなど、県南東部の中核都市として発展を続けてきました。

近年では、土地区画整理事業と大規模な調節池整備を一体的に進める親水文化創造都市「越谷レイクタウン」のまちびらきや、越谷駅東口再開発事業も行われ、平成27年4月に県内で2番目の「中核市」へ移行しました。

平成30年には市制施行60周年を迎え、地域の実情にあったまちづくりをさらに進めるなど、市の将来像「水と緑と太陽に恵まれた みんなが活躍する安全・安心・共生都市」を目指したまちづくりに取り組んでいます。



人 口	世 帯 数	面 積	人口密度 (1km ² あたり)
344,474人	159,816世帯	60.24 km ²	5,718人

(令和4年5月1日現在)

1 教育委員会



教育長
 よし だ しげる
 吉 田 茂
 委員
 (教育長職務代理者)
 の ぐち ひさ お
 野 口 久 男
 委員
 あら き あき こ
 荒 木 明 子
 委員
 わた なべ りつ こ
 渡 辺 律 子
 委員
 やま ぐち ぶん べい
 山 口 文 平
 委員
 ひがし ひろ ゆき
 東 宏 行

教育委員会は、地方教育行政の組織及び運営に関する法律の定めるところにより、学校その他の教育機関を管理し、学校の組織編成、教育課程、教科用図書採択及び教育職員の身分取扱いに関する事務等を行い、また、社会教育その他教育、学術及び文化に関する事務を管理し、執行することを目的として設置された合議制の執行機関です。

越谷市教育委員会は、教育長及び委員5人により構成されています。教育委員会制度改革に伴い平成27年4月1日から新法が施行されており、本市においては平成31年1月1日から新制度へ移行しました。教育長及び委員は、市長が議会の同意を得て任命します。教育長の任期は3年、委員の任期は4年です。教育長は、教育委員会の会務を総理*し、教育委員会を代表します。また、教育委員会には、その権限に属する事務を処理させるための補助機関として、事務局が置かれています。

教育委員会会議は、毎月1回開催される定例会と緊急に会議に付すべき事案が生じた場合に開催される臨時会からなり、公正な民意を反映し、本市の実情に即した教育行政の基本方針その他の重要事項を決定するほか、教育行政に関する調査研究等種々の活動に取り組んでいます。

*「会務を総理」とは、教育委員会の会議を主宰することのほか、教育委員会の権限に属するすべての事務をつかさどること及び事務局の事務を統括し、所属の職員を指揮監督することを意味します。

(1) 現在の教育委員会の構成

職 名	氏 名	年 齢	職 業 等	任 期
教 育 長	吉 田 茂	72	地方公務員	令 4. 1. 1 ~ 令 6.12.31
委 員 (教育長職務代理者)	野 口 久 男	63	元市立小学校長	平31. 4. 1 ~ 令 5. 3.31
委 員	荒 木 明 子	52	ピアニスト	令 1.10. 1 ~ 令 5. 9.30
委 員	渡 辺 律 子	57	文教大学教授	平31. 1. 1 ~ 令 4.12.31
委 員	山 口 文 平	50	医 師	令 2.10.10 ~ 令 6.10. 9
委 員	東 宏 行	61	埼玉県立大学教授	令 3.12.24 ~ 令 7.12.23

(令和4年5月1日現在)

(2) 歴代の教育委員会構成員（教育長・委員）

氏 名	在 任 期 間	備 考
関 口 馬次郎	昭29.11. 3 ~ 昭30.10.15	
浅 野 滋	昭29.11. 3 ~ 昭30.10.15	
浅 見 金一郎	昭29.11. 3 ~ 昭30.10.15	
井 上 竹 松	昭29.11. 3 ~ 昭30.10.15	
浅 子 信治郎	昭29.11. 3 ~ 昭30.10.15	
栗 原 茂	昭29.11. 3 ~ 昭30.10.15	
新 井 誠一郎	昭29.11. 3 ~ 昭30.10.15	
飯 島 右 内	昭29.11. 3 ~ 昭30.10.15	議会選出
井 手 門 平	昭29.11. 3 ~ 昭31. 9.30	委員長 昭30.11. 2 ~ 昭31. 9.30
斎 藤 茂右衛門	昭29.11. 3 ~ 昭32. 9.30	
瀬 尾 哲太郎	昭29.11. 3 ~ 昭39.10. 9	委員長 昭34. 3. 6 ~ 昭34. 9.30
山 口 芳 文	昭30.10.16 ~ 昭34. 3. 6	委員長 昭31.10. 1 ~ 昭34. 3. 6
増 田 俊 雄	昭30.10.16 ~ 昭34. 4. 6	
秋 山 長 作	昭31.10. 1 ~ 昭45.10. 4	教育長 昭30. 4. 4 ~ 昭45.10. 4
浅 井 堅 教	昭32.10. 1 ~ 昭44.10.11	委員長 昭38.10. 5 ~ 昭44.10.11
大 山 正 一	昭34. 4.10 ~ 昭35. 9.30	
大 沢 弘	昭34. 6.30 ~ 昭38. 3.31	委員長 昭34.10. 1 ~ 昭38. 3.31
石 井 節 子	昭35.10.10 ~ 昭43.10. 9	
桃 木 俊 平	昭38.10. 1 ~ 平 6.12.31	委員長 昭44.10.23 ~ 平 6.12.31
平 信 夫	昭39.10.10 ~ 昭47.10. 9	
大 野 寛 人	昭43.12.20 ~ 昭46. 5.31	
西 千 二 郎	昭44.10.21 ~ 昭48.10.20	
藤 倉 薫	昭45.12.25 ~ 昭53. 3.31	教育長 昭45.12.25 ~ 昭53. 3.31
飯 島 栄	昭46. 6.24 ~ 平 4.12.25	
小 林 利 夫	昭47.10.10 ~ 昭51.10. 9	
貴 田 陽 一	昭48.12.24 ~ 昭56.12.23	
遠 藤 善四郎	昭51.10.10 ~ 昭59.10. 9	
池 沢 国 彦	昭53. 4. 1 ~ 昭57.12.24	教育長 昭53. 4.13 ~ 昭57.12.24
坂 卷 幸 次	昭56.12.24 ~ 平 5.12.23	
斎 藤 宥 雄	昭58. 1. 1 ~ 平10.12.31	教育長 昭58. 1.13 ~ 平10.12.31

氏 名	在 任 期 間	備 考
橋 本 敏 章	昭59.10.10 ~ 平 6. 3.31	
鋪 野 猷 爾	平 4.12.26 ~ 平12.12.25	
濱 野 龍 生	平 5.12.24 ~ 平13.12.23	
山 口 文 衛	平 6. 4. 1 ~ 平24.10. 9	委員長 平11.10.29 ~ 平24.10. 9
茂 木 勇	平 7. 1. 1 ~ 平11. 9.30	委員長 平 7. 1.20 ~ 平11. 9.30
中 野 茂	平11. 1. 1 ~ 平18.12.31	教育長 平11. 1. 8 ~ 平18.12.31
佐 藤 啓 子	平11.10. 1 ~ 平19. 9.30	
青 木 玲 子	平12.12.26 ~ 平19. 3.31	
遠 藤 進	平13.12.24 ~ 平17.12.23	
佐 藤 紀 子	平17.12.24 ~ 平21.12.23	
吉 田 茂	平19. 1. 1 ~ 現 在	教育長 平19. 1. 1 ~ 平30.12.31(旧制度) 教育長 平31. 1. 1 ~ 現 在(新制度)
蛭 田 政 弘	平19. 4. 1 ~ 平24.12.25	委員長 平24.10.25 ~ 平24.12.25
櫻 田 玲 子	平19.10. 1 ~ 平27. 9.30	
堀 川 智 子	平21.12.24 ~ 令 3.12.23	
進 藤 秀 子	平24.10.10 ~ 令 2.10. 9	
住 田 俊	平24.12.26 ~ 平30.12.31	委員長 平25. 1.10 ~ 平30.12.31
荒 木 明 子	平27.10. 1 ~ 現 在	
渡 辺 律 子	平31. 1. 1 ~ 現 在	
野 口 久 男	平31. 4. 1 ~ 現 在	
山 口 文 平	令 2.10.10 ~ 現 在	
東 宏 行	令 3.12.24 ~ 現 在	

昭29.11. 3 ~ 昭30.10.15 町村合併による委員

昭30.10.16 ~ 昭31. 9.30 教育委員会法（旧法）による公選委員

昭31.10. 1 ~ 地方教育行政の組織及び運営に関する法律による任命委員

2 教育委員会会議

(1) 令和3年度教育委員会会議の開催状況

定例会・臨時会	開催日	開催時間	出席委員数 (教育長含む)
令和3年4月定例会	令和3年4月22日(木)	10:00～11:03	6人
令和3年5月定例会	令和3年5月27日(木)	10:00～11:27	6人
令和3年6月定例会	令和3年6月24日(木)	10:00～11:09	6人
令和3年7月臨時会	令和3年7月15日(木)	13:00～13:13	6人
令和3年7月定例会	令和3年7月29日(木)	10:00～10:53	6人
令和3年8月定例会	令和3年8月26日(木)	14:00～15:40	6人
令和3年9月定例会	令和3年9月30日(木)	10:00～11:07	6人
令和3年10月定例会	令和3年10月28日(木)	10:00～11:43	6人
令和3年11月定例会	令和3年11月25日(木)	13:30～14:53	6人
令和3年12月定例会	令和3年12月23日(木)	10:00～11:15	6人
令和4年1月臨時会	令和4年1月6日(木)	10:00～11:15	6人
令和4年1月定例会	令和4年1月27日(木)	15:30～16:50	6人
令和4年2月定例会	令和4年2月17日(木)	9:30～11:40	6人
令和4年3月定例会	令和4年3月24日(木)	15:30～17:12	6人

(2) 令和3年度教育委員会会議審議案件

議案番号	議案名	採決結果	議決年月日
議案第20号	越谷市教育委員会事務局職員の分限処分について	原案可決	令和3年 4月22日
議案第21号	越谷市立小中学校学区審議会委員の委嘱について	原案可決	
議案第22号	越谷市障害児就学支援委員会委員の委嘱について	原案可決	
議案第23号	越谷市学校給食運営委員会委員の委嘱について	原案可決	
議案第24号	越谷市立図書館協議会委員の委嘱について	原案可決	
議案第25号	越谷市スポーツ推進審議会委員の任命について	原案可決	
議案第26号	埼玉県東南部地域公共施設予約案内システムの利用者登録等に関する規則の一部を改正する規則制定について	原案可決	令和3年 5月27日
議案第27号	越谷市立小中学校学区審議会委員の委嘱について	原案可決	
議案第28号	越谷市いじめ問題対策連絡協議会委員の委嘱又は任命について	原案可決	
議案第29号	越谷市いじめ防止対策委員会委員の委嘱について	原案可決	
議案第30号	越谷市学校運営協議会委員の任命について	原案可決	令和3年 6月24日
議案第31号	越谷市学校給食運営委員会委員の委嘱について	原案可決	
議案第32号	越谷市生涯学習審議会委員の委嘱について	原案可決	
議案第33号	越谷市立図書館協議会委員の委嘱について	原案可決	
議案第34号	令和4年度使用中学校教科用図書採択に係る越谷市立小中学校使用教科用図書選定委員会委員の委嘱又は任命について	原案可決	令和3年 7月15日
議案第35号	越谷市教育委員会事務局職員の分限処分について	原案可決	令和3年 7月29日
議案第36号	越谷市文化財調査委員会委員の委嘱について	原案可決	
議案第37号	令和4年度使用中学校教科用図書の採択について	原案可決	令和3年 8月26日
議案第38号	令和3年度越谷市教育功労者等被表彰者の決定について	原案可決	
議案第39号	令和4年度当初越谷市立小・中学校教職員人事異動の方針について	原案可決	令和3年 9月30日
議案第40号	越谷市立小中学校学区審議会委員の委嘱について	原案可決	
議案第41号	越谷市立小学校及び越谷市立中学校の通学区域並びに就学すべき学校の指定に関する規則の一部を改正する規則制定について	原案可決	令和3年 10月28日
議案第42号	越谷市教育委員会事務局職員の分限処分について	原案可決	
議案第43号	越谷市科学技術体験センター運営委員会委員の委嘱について	原案可決	

議案番号	議案名	採決結果	議決年月日
議案第44号	越谷市立小中学校職員服務規程の一部を改正する規則制定について	原案可決	令和3年 11月25日
議案第45号	越谷市立図書館運営規則の一部を改正する規則制定について	原案可決	
議案第46号	越谷市学校運営協議会委員の任命について	原案可決	
議案第1号	令和4年度教育行政方針の決定について	原案可決	令和4年 1月27日
議案第2号	令和3年度教育委員会の事務に関する点検評価報告書について	原案可決	
議案第3号	越谷市教育委員会事務局職員の分限処分について	原案可決	
議案第4号	令和3年度皆勤賞等被表彰者の決定について	原案可決	令和4年 2月17日
議案第5号	令和4年度越谷市教育行政重点施策の決定について	原案可決	令和4年 3月24日
議案第6号	越谷市教育委員会公印規程の一部を改正する規則制定について	原案可決	
議案第7号	越谷市立小中学校の学校医、学校歯科医及び学校薬剤師の公務災害補償に関する条例施行規則の一部を改正する規則制定について	原案可決	
議案第8号	越谷市学校運営協議会委員の任命について	原案可決	
議案第9号	越谷市スポーツ推進委員の委嘱について	原案可決	
議案第10号	越谷市教育委員会事務局職員の人事について	原案可決	

3 教育委員会機構及び事務分掌

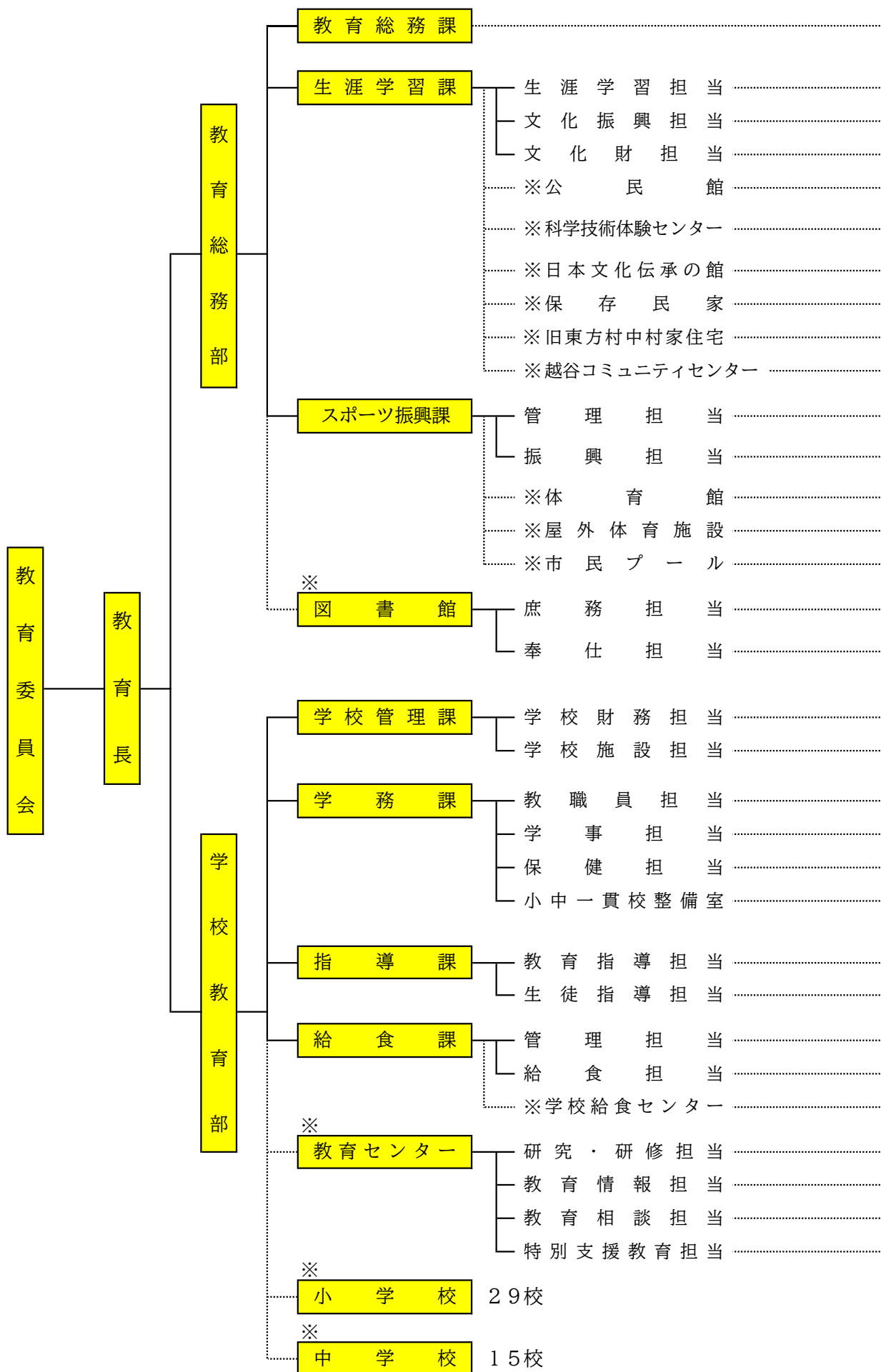

※は、部又は課の所管する施設・機関

- 教育委員会その他会議、規則等の制定・改廃、請願・陳情、教育行政施策の企画・調整、組織・職員定数、教育委員会職員（県費負担教職員を除く。）の人事・服務・研修・福利厚生、教育行政に関する相談、秘書、教育要覧の編集・頒布・その他広報、文書・公印、教育関係者の叙位叙勲、教育功労者の表彰、入学準備金、私立幼稚園への補助金
- 生涯学習、社会教育、公民館、社会教育関係団体の支援、成人式、ユネスコ活動、生涯学習審議会、旧少年自然の家に関すること
- 芸術文化の振興、こしがや能楽まちづくりの推進、伝統文化の振興、芸術文化資料の収集、文化団体等の支援、日本文化伝承の館の管理運営、越谷コミュニティセンターの管理運営、日本文化伝承の館・越谷コミュニティセンターの指定管理者との連絡調整
- 文化財の調査・保護・活用、文化財施設、保存民家、旧東方村中村家住宅、文化財の普及、文化財保持団体の支援、埋蔵文化財包蔵地、文化財調査委員会、市史
- 13館：各種学級・講座・講習会の開催
- 体験センター施設設備の維持管理、体験センター施設の貸出し、広報活動、越谷市科学技術体験センター運営委員会、体験等の企画運営・指導、情報コーナー・体験装置の運営、学校との連携、講座・講演会・教室の開催、サイエンスボランティア育成・支援
- 伝統芸術文化の振興・普及、市民文化の向上・コミュニティづくりの推進、伝承の館の施設・設備の提供
- 歴史上価値の高い民家の保存・管理・活用、市民文化の向上・郷土文化の理解・継承・発展に寄与
- 市の指定文化財であり、本市最古といわれている住宅の保存・管理・活用、市民文化の向上・郷土文化の理解・継承・発展に寄与
- 文化的活動への施設等の提供、センターの施設等の利用公開、市民の福祉増進・文化活動を推進する自主的事業
- 体育施設設備等の整備・管理、体育施設の貸出、体育施設の調査、体育施設の指定管理者との連絡調整
- スポーツ・レクリエーションの総合企画・調整、スポーツ推進審議会等、スポーツ推進委員、スポーツ・レクリエーションの奨励・生涯スポーツの推進、指導者の育成、関係団体の支援、行事・各種大会の活動、傷害等見舞金、スポーツ・レクリエーション都市宣言、スポーツボランティアの登録と育成
- 4館：スポーツ・レクリエーション活動への施設等の提供、スポーツ・レクリエーション活動の推進
- スポーツ・レクリエーション活動への施設等の提供、スポーツ・レクリエーション活動の推進
- スポーツ・レクリエーション活動への施設等の提供、スポーツ・レクリエーション活動の推進
- 図書館の総合運営・企画調整、施設の管理・利用、図書館協議会
- 図書館資料、予約・リクエストサービス、参考調査、児童サービス、障害者サービス、移動図書館の運営、北部・南部・中央図書室との連携・協力、地区センター・公民館等への配本、視聴覚ライブラリー、野口富士文庫の運営、電算システムの管理・運営、広報活動、各種行事、図書館ボランティア、図書館関係団体
- 学校配分予算、物品の購入契約、教材教具等の整備・管理、教育施設の調査、学校に所属する市費負担職員の人事・服務・研修・福利厚生
- 教育施設の新築・増改築の計画、教育施設の用地取得計画、教育財産の取得・処分の申出・管理、教育施設の維持管理、その他統計
- 学校管理の指導助言、県費負担教職員・市費負担臨時教職員等の人事・服務、指導主事等の任免、学校管理規則・学校職員服務規程上の報告・届出・承認、教職員の組織する教育研究団体にかかる会議開催承認、県費負担教職員団体、学校活動支援、教育実習、学校関係者の叙位叙勲
- 児童生徒の就学事務、就学にかかる調査・統計、学校の設置・廃止、通学区域の設定・改廃、小中学校学区審議会、通学路、就学援助費（学校給食費を除く。）等、外国人学校児童生徒の保護者への補助金
- 学校保健の指導助言、学校の環境衛生、就学时健康診断、児童生徒の健康管理、小中学校結核対策検討委員会、県費負担教職員の健康管理、学校医・学校歯科医・学校薬剤師、独立行政法人日本スポーツ振興センターの事務、学校保健会
- 小中一貫校の整備、基本整備計画、小中一貫校建設、教育カリキュラム作成・連絡調整、什器・備品、説明会・学校地域準備会・学校連絡会、関係機関との調整
- 学習指導及び教材、体力向上・健康教育、進路指導・キャリア教育、道徳教育、環境教育、国際理解教育・語学指導、日本伝統文化に関する教育、学校図書館、教職員研修の指導助言、研究委嘱・指定等、教科用図書採択及び支給、児童生徒表彰、学校運営協議会、その他教育指導に関する専門的事項
- 生徒指導、人権・男女平等教育、防災・安全教育、いじめ問題対策連絡協議会・いじめ防止対策委員会、学校応援団及び教育ボランティア、学校・家庭・地域連携、部活動、その他生徒指導に関する専門的事項
- 学校給食の計画・調査、学校給食関係職員の健康管理・安全管理、学校給食運営委員会、就学援助費（学校給食費）、学校給食施設設備の整備、学校給食費、所管施設との連絡調整
- 学校給食の実施計画・指導助言・普及奨励・衛生管理・材料調達
- 3箇所（学校給食共同調理場）：学校給食の調理・運搬
- 学力向上・教育指導等に関する調査研究、教育関係職員の研修、教育研究員、小中一貫教育、教科書センター及び教科書展示会の運営、教育課程、幼保小連携
- 情報教育、ICT活用教育、ネットワークシステムの管理・運用、教育に関する各種情報の収集・活用・管理、施設・設備の維持管理
- 幼児・児童生徒に係る教育相談、教育相談についての調査研究、不登校児童生徒、学校相談員、教育相談に必要な事業
- 幼児・児童生徒に係る教育相談、特別支援教育、障害児就学支援委員会

（令和4年5月1日現在）

4 教育委員会職員数

() は、兼務者で再掲 ※は、指導主事職
[] は、市長部局職員の併任者で別数

部課所名	職名 所属担当名	教 育 長	事務職員・技術職員											技能職員				担 当 等 計	合 計		
			部 (参 長 事)	副 部 長 参 事	(調 整 幹 ・ 所 長 ・ 館 長)	(所 長 ・ 館 長 ・ 副 所 長 ・ 副 館 長)	主 幹	主 任 指 導 主 事	主 査	指 導 主 事	主 任	主 事	技 師	栄 養 士	職 長	技 能 主 査 ・ 統 括 技 能 主 任	運 転 業 務 主 任 ・ 給 食 業 務 主 任 ・ 給 食 調 理 員			自 動 車 運 転 手 ・ 施 設 管 理 員 ・ 校 務 主 事 ・ 給 食 調 理 員	
教 育 長		1																		1	
教 育 総 務 部	教育総務課		1	1	1 (1)		2				1	2							8	8	
	生涯学習課	生涯学習担当			1	1	3		3		1	4							13	29 [52]	
		文化振興担当					1				2	2							5		
		文化財担当					3				1	1							5		
		公民館			[11]	[2]	[5]		[3]		[4]	[27]							[52]		
	科学技術体験センター			1		1	※1	※1		1	1							6			
	スポーツ振興課	管理担当		1	1 (1)						2	2							6	21	
		振興担当				1	1		1			5				1			9		
		体育館					2								3	1			6		
	図書館	庶務担当			1	1	2		1		1								6	19	
奉仕担当						5		2		2	2			1	1			13			
小 計		0	1	2	5	3	21	1	7	0	11	19	0	0	0	4	3	0	77		
学 校 教 育 部	学校管理課	学校財務担当	※1	1	1 (1)		2				2								7	64	
		学校施設担当					1				2	1	1						5		
		小学校													12	14	8		34		
		中学校													9	5	4		18		
	学務課	教職員担当			※1		1	※1	※2	1										6	22
		学事担当					1	※1	1		1	3								7	
		保健担当						※1	2		1									4	
		小中一貫校整備室			(※1)		2	※2				1								5	
	指導課	教育指導担当		※1	※1 (※1)		2	※3	※5											12	15
		生徒指導担当					※1	※2												3	
	給食課	管理担当			1		3		1											5	113
		給食担当					2				2			1						5	
		第一学校給食センター			1		1				1			1	3	17	12		37		
		第二学校給食センター			1		3								2	21	3		30		
第三学校給食センター				1		1				1			1	4	18	10		36			
教育センター	研究・研修担当			※2		1	※1	※3											7	16	
	教育情報担当					1	※1			1									3		
	教育相談担当					※1	※2												3		
	特別支援教育担当					※1	※2												3		
小 計		0	1	2	9	0	29	21	5	0	11	5	1	3	1	30	75	37	230		
合 計		1	2	4	14	3	50	22	12	0	22	24	1	3	1	34	78	37	308		

(令和4年5月1日現在)

5 教育委員会の附属機関

越谷市教育委員会では、地方自治法（昭和22年法律第67号）第138条の4第3項の規定に基づく附属機関として、以下のものを設置しております。

教育委員会の附属機関

名称	設置目的	設置年月日	定数	任期
越谷市 学校運営協議会※	対象学校の運営に関する事項について、教育委員会又は校長に対して意見を述べる。	H30.4.1	原則として各校6人以内	1年
越谷市立小中学校 学区審議会	教育委員会の諮問に応じ、学区編成に関し必要な調査及び審議を行う。	S47.3.31	20人以内	2年
越谷市障害児 就学支援委員会	教育委員会の諮問に応じ、障がいのある児童生徒の適正な就学を図るため、必要な事項を調査審議する。	H11.4.1	15人以内	2年
越谷市学校給食 運営委員会	学校給食の適正な運営を図るため、必要な事項を調査審議する。	S44.4.1	21人以内	2年
越谷市立小中学校 結核対策検討委員会	教育委員会の諮問に応じ、学校保健安全法施行規則（昭和33年文部省令第18号）第7条第5項第3号の規定による胸部エックス線検査、喀痰検査その他の必要な検査を行うことについて、意見を述べる。	H15.4.1	5人以内	2年
越谷市立小中学校 使用教科用図書 選定委員会	教科書について選定資料を作成し、その内容を教育委員会に報告するとともに、教育委員会の求めに応じて推薦する教科書について意見を述べる。	H29.4.1	16人以内	8/31まで
越谷市いじめ問題 対策連絡協議会	いじめの防止等に関係する機関及び団体の連携その他いじめ問題の対策について必要な事項の調査審議を行う。	H27.4.1	11人以内	2年
越谷市いじめ防止 対策委員会	いじめの防止等のための実効的な対策の実施及び「重大事態」に関する調査審議を行う。	H27.4.1	5人以内	2年
越谷市 生涯学習審議会	教育委員会の諮問に応じ、社会教育、家庭教育、その他生涯学習の推進に関し、調査審議する。	H25.7.1	33人以内	2年
越谷市科学技術体験 センター運営委員会	科学技術体験センターの円滑な運営を図るため、科学技術体験センターの管理、運営等について意見を述べる。	H13.5.3	12人以内	2年
越谷市立図書館 協議会	図書館の運営に関し館長の諮問に応ずるとともに、図書館の行う図書館奉仕につき、館長に対して意見を述べる。	S29.11.3	12人	2年
越谷市 スポーツ推進審議会	教育委員会の諮問に応じ、スポーツ推進に関する重要事項について調査審議し、建議する。	S46.7.1	18人以内	2年
越谷市 文化財調査委員会	文化財の調整保存及び活用に関し、教育委員会の諮問等に応じ調査審議を行い、これらに関する必要事項を建議する。	S33.9.12	7人	2年

※印は設置根拠が法律の附属機関

（令和4年5月1日現在）

6 教育費決算・予算

(1) 令和3年度決算

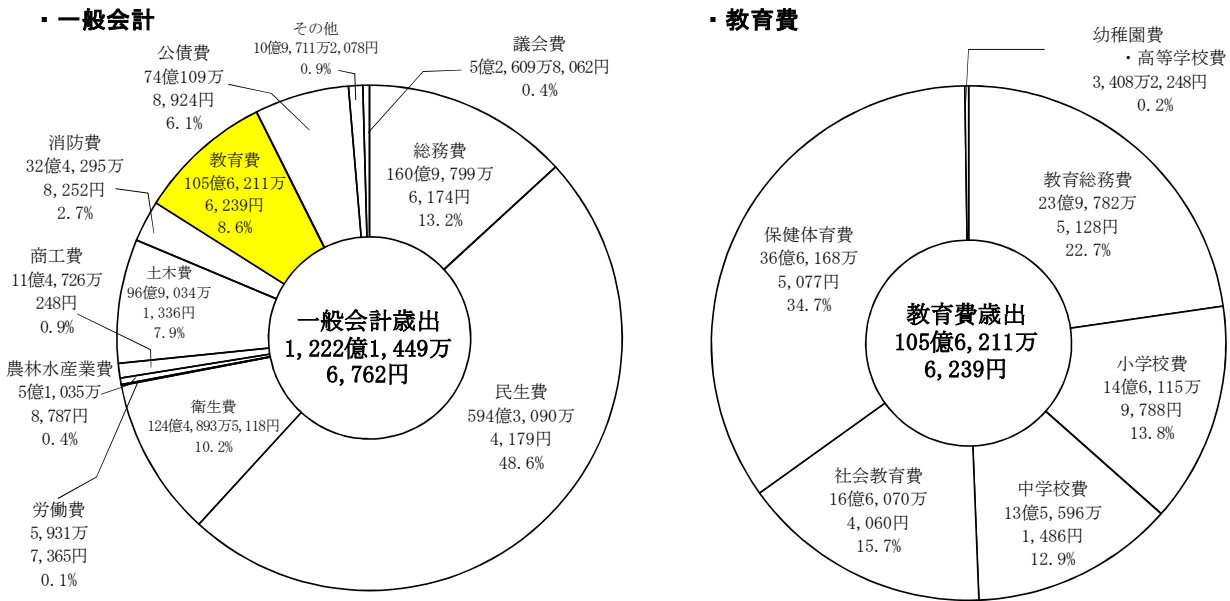

① 教育費決算額の推移

(単位：円)

	平成27年度	平成28年度	平成29年度	平成30年度	令和元年度	令和2年度	令和3年度	
一般会計	93,461,635,140	93,002,457,083	97,984,804,877	97,712,679,572	101,759,574,982	154,186,713,081	122,214,496,762	
教育費	8,975,055,423	9,158,772,796	12,452,979,303	9,187,525,409	9,797,960,747	12,643,534,061	10,562,116,239	
教育内訳	教育総務費	1,572,542,103 (17.5%)	1,542,833,340 (16.8%)	1,625,249,983 (13.1%)	1,789,444,689 (19.5%)	1,787,560,149 (18.2%)	4,655,860,442 (36.8%)	2,397,825,128 (22.7%)
	小学校費	1,276,255,963 (14.2%)	1,448,666,649 (15.8%)	3,570,110,559 (28.7%)	1,366,337,089 (14.8%)	1,717,546,080 (17.5%)	2,574,352,238 (20.4%)	1,461,159,788 (13.8%)
	中学校費	874,150,343 (9.7%)	841,415,584 (9.2%)	1,929,252,245 (15.5%)	796,402,659 (8.7%)	881,296,428 (9.0%)	977,323,931 (7.7%)	1,355,961,486 (12.9%)
	高等学校費	72,000 (0.0%)	72,800 (0.0%)	69,600 (0.0%)	69,400 (0.0%)	56,800 (0.0%)	57,200 (0.0%)	58,000 (0.0%)
	幼稚園費	642,095,800 (7.2%)	655,621,300 (7.2%)	637,225,600 (5.1%)	623,171,300 (6.8%)	996,254,470 (10.2%)	34,025,048 (0.3%)	24,722,700 (0.2%)
	社会教育費	1,418,936,773 (15.8%)	1,458,595,454 (15.9%)	1,325,982,151 (10.6%)	1,339,172,802 (14.6%)	1,310,280,055 (13.4%)	1,289,471,342 (10.2%)	1,660,704,060 (15.7%)
	保健体育費	3,191,002,441 (35.6%)	3,211,567,669 (35.1%)	3,365,089,165 (27.0%)	3,272,927,470 (35.6%)	3,104,966,765 (31.7%)	3,112,443,860 (24.6%)	3,661,685,077 (34.7%)
教育費一般会計	9.6%	9.8%	12.7%	9.4%	9.6%	8.2%	8.6%	

② 1人当たりの教育費決算額の推移

	平成27年度	平成28年度	平成29年度	平成30年度	令和元年度	令和2年度	令和3年度	
人口(人)	335,440	337,589	339,762	341,221	343,568	344,963	345,566	
児童数(人)	17,873	17,884	18,034	18,019	18,030	17,780	17,719	
児童数人口	5.3%	5.3%	5.3%	5.3%	5.2%	5.2%	5.1%	
生徒数(人)	8,735	8,806	8,620	8,438	8,333	8,569	8,721	
生徒数人口	2.6%	2.6%	2.5%	2.5%	2.4%	2.5%	2.5%	
1人当たりの教育費(円)	市民	27,304	27,130	36,652	26,925	28,518	36,652	30,565
	児童	210,872	211,272	334,817	218,313	230,383	387,981	248,682
	生徒	226,145	225,818	360,662	236,868	240,883	357,246	321,702

※1人当たりの教育費は、市民については教育費を人口で除したものの、児童及び生徒については小学校及び中学校に係る経費をそれぞれ児童数生徒数で除したものの。(人口及び児童数・生徒数は各年5月1日現在)

(2) 令和4年度予算

・一般会計

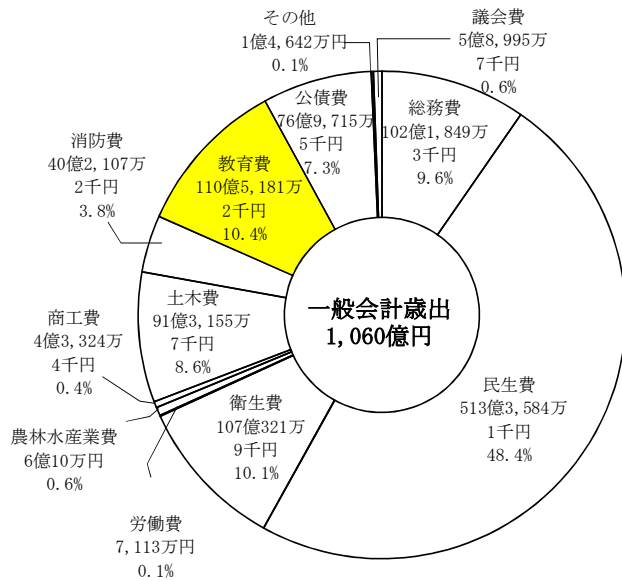

・教育費

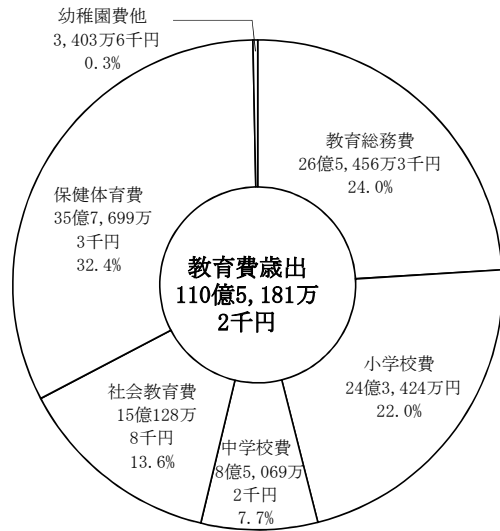

① 教育費予算額の推移

(単位：円)

	平成28年度	平成29年度	平成30年度	令和元年度	令和2年度	令和3年度	令和4年度	
一般会計	88,400,000,000	90,400,000,000	91,500,000,000	98,300,000,000	105,600,000,000	103,200,000,000	106,000,000,000	
教育費	9,122,881,000	9,292,143,000	9,458,098,000	9,816,823,000	10,046,335,000	10,523,372,000	11,051,812,000	
教育費内訳	教育総務費	1,634,269,000 (17.9%)	1,731,596,000 (18.6%)	1,878,171,000 (19.9%)	1,892,132,000 (19.3%)	2,048,591,000 (20.4%)	2,528,553,000 (24.0%)	2,654,563,000 (24.0%)
	小学校費	1,245,365,000 (13.6%)	1,348,760,000 (14.5%)	1,366,785,000 (14.4%)	1,763,686,000 (18.0%)	2,022,740,000 (20.1%)	1,550,168,000 (14.7%)	2,434,240,000 (22.0%)
	中学校費	803,010,000 (8.8%)	733,010,000 (7.9%)	799,270,000 (8.5%)	817,240,000 (8.3%)	969,210,000 (9.7%)	886,235,000 (8.4%)	850,692,000 (7.7%)
	高等学校費	73,000 (0.0%)	70,000 (0.0%)	70,000 (0.0%)	57,000 (0.0%)	58,000 (0.0%)	58,000 (0.0%)	36,000 (0.0%)
	幼稚園費	575,300,000 (6.3%)	585,300,000 (6.3%)	585,300,000 (6.2%)	585,300,000 (6.0%)	35,300,000 (0.4%)	27,500,000 (0.3%)	34,000,000 (0.3%)
	社会教育費	1,556,500,000 (17.1%)	1,410,700,000 (15.2%)	1,420,627,000 (15.0%)	1,434,752,000 (14.6%)	1,429,622,000 (14.2%)	1,750,624,000 (16.7%)	1,501,288,000 (13.6%)
	保健体育費	3,308,364,000 (36.3%)	3,482,707,000 (37.5%)	3,407,875,000 (36.0%)	3,323,656,000 (33.8%)	3,540,814,000 (35.2%)	3,780,234,000 (35.9%)	3,576,993,000 (32.4%)
教育費一般会計	10.3%	10.3%	10.3%	10.0%	9.5%	10.2%	10.4%	

② 教育費の項目ごとの主な内容

	主な内容
教育総務費	教育委員会の運営、教育活動支援のための会計年度任用教職員の配置、教育の情報化、学校教育の支援、教育センターの管理運営、科学技術体験センターの管理運営、入学準備金の貸付などに係る経費
小学校費	小学校29校の管理運営、備品購入、小学校施設の整備、児童の就学援助、小中一貫校の整備などに係る経費
中学校費	中学校15校の管理運営、備品購入、中学校施設の整備、生徒の就学援助などに係る経費
高等学校費	定時制・通信制教育振興会への負担金
幼稚園費	幼稚園教育の振興などに係る経費
社会教育費	生涯学習の推進、成人式の開催、文化振興、文化財保護、図書館等の社会教育施設の管理運営などに係る経費
保健体育費	教職員及び児童生徒の健康管理、学校給食の提供、学校給食センターの管理運営、スポーツ・レクリエーションの推進、社会体育施設の管理運営などに係る経費

③ 令和4年度当初予算における主要事業

事業名	予算額 (千円)	事業概要	所管課所
小中一貫校整備事業	613,000	児童生徒の快適な学習環境を整え、小中学校9年間にわたる学びと育ちの連続性を重視した教育を展開するため、(仮称)蒲生学園、(仮称)川柳学園の小中一貫校整備のための施設の整備に関するモニタリング等を実施する。 また、小中一貫校整備事業を計画的に行うため、(旧)蒲生小学校の校舎の解体工事を行う。	学務課
教職員資質向上事業	20,050	児童生徒の生きる力の育成に向け、教職員研修及び教育研究を実施し、教職員の資質及び指導力向上を図り、本市教育の中核となる教職員を育成する。	教育センター
学校図書館運営活性化事業	54,550	児童生徒の読書活動の一層の推進、授業における活用促進、司書教諭及び学校図書館ボランティアとの連携による充実等を図るため、また、学校図書館を読書センター、学習センター、情報センターとして機能させるため、小中学校に学校司書を配置する。	指導課
外国語指導事業	100,000	小中学校における英語教育について、系統的な指導と英会話を重視する授業づくりのため、語学指導助手(ALT)を配置する。また、児童生徒の英語によるコミュニケーション能力の育成、国際理解教育の推進を図る。	指導課
学校系ネットワーク運用事業	384,700	教職員のICT活用能力の向上及び校務の効率化を図るとともに、学校ホームページの充実やメール配信等により、保護者や地域に開かれた学校づくりを進めるための環境整備を行う。 【拡充の内容】 通信環境の高速化を図る。	教育センター
学校教育推進事業	62,330	児童生徒の「生きる力」を育むため、社会の変化に対応した教育活動の充実を図る。 また、いじめ・不登校の未然防止、早期発見、早期解消のため、越谷市いじめ防止基本方針を踏まえたいじめの防止策等に係る取組を推進する。 【拡充の内容】 オンラインによる放課後学習支援を実施する。	指導課
教育相談事業	70,890	不登校、いじめ、発達や就学等の諸課題について、専門的な相談活動を行うとともに、適応指導教室の運営や他機関との連携により不登校児童生徒への教育的支援を行う。	教育センター
小中学校施設改修事業	646,100	経年による老朽化で施設・設備の機能が低下してきている状況を改善するため、緊急性の高いところから計画的に老朽箇所を改善し、施設・設備の機能維持及び延命化を図るとともに、児童・生徒及び教職員が安心して学校生活を送ることができる環境を確保する。	学校管理課
小中学校就学援助事業	381,100	経済的理由により就学困難と認められる児童生徒の保護者に対し就学援助制度により、経済的支援を行う。	学務課
校内系ネットワーク運用事業	830,900	児童生徒の情報活用能力及び論理的な思考力・判断力・表現力等の育成のため、授業における日常的なコンピュータ機器活用のための環境整備やICT活用に係る教職員研修等を行う。 【拡充の内容】 AIドリルを活用する。また、通信環境の高速化を図る。	教育センター
科学技術体験センター管理運営事業	100,037	科学への興味・関心を高めるため、各ライフステージに応じた科学講座や企画展を開催するとともに、小学校に対して科学実験工作や低学年へのプログラミングなど派遣授業を実施する。 【拡充の内容】 プロジェクトマッピングを活用した非接触型の科学体験装置を導入する。	科学技術体験センター
蔵書等整備事業	57,740	資料の保存、図書情報の作成及び図書館システムの活用を行い、蔵書の整備及び電子書籍の拡充を図ることにより、よりよい図書館サービスを提供する。	図書館
文化財調査事業	49,540	埋蔵文化財包蔵地等の試掘・発掘調査を行うとともに、市内に所在する文化財の調査を実施することで、次世代への継承を図る。 【拡充の内容】 石造物及び諸家文書の調査を行う。	生涯学習課
デジタルアーカイブ事業	67,000	市が所有する図書・出版物、公文書、美術品、博物品、歴史資料等、様々な知的資産をデジタル化するとともに、インターネット上で公開するためのデジタルアーカイブの整備を行う。 【拡充の内容】 デジタルアーカイブシステムの構築を行う。	生涯学習課
(仮称)越谷市立地域スポーツセンター整備事業	33,650	老朽化した第1・第2体育館の建替えに伴い、民間活力を導入し、新たな地域スポーツの拠点となる体育施設の整備を進める。	スポーツ振興課

7 教育委員会における後援等

国、他の地方公共団体、公益法人その他の団体が催す講演会、展示会、競技会、記念事業その他の事業について、広く市民を対象とし、その目的及び内容が芸術、文化又はスポーツの振興など市民福祉の増進に寄与すると認められる事業を行う場合に、越谷市教育委員会における後援等の基準及び手続きに関する要綱に基づき、後援等の申請を受け付けています。

(1) 後援等の種類 (越谷市教育委員会における後援等の基準及び手続きに関する要綱第2条より)

後 援	越谷市教育委員会が団体の申請に基づいて当該事業の支援者として単に名を連ねること。
協 賛	特に市民福祉の増進に果たす役割が大きいと認められる事業を行う場合に、越谷市教育委員会が団体の申請に基づいて後援のほか、物品の支給等の支援を行うこと。
共 催	公益性から判断して越谷市教育委員会が主催者の一として事業の運営等を行う必要があると認められる事業を行う場合に、越谷市教育委員会が団体の申請に基づいて主催者に名を連ねるほか、必要な協力を行うこと。

(2) 令和3年度後援等実績一覧

(単位：件)

部 名	課 所 名	後 援	協 賛	共 催
教育総務部	教育総務課	1	0	0
	生涯学習課	75	3	3
	科学技術体験センター	0	0	0
	スポーツ振興課	22	0	2
	図書館	0	0	1
学校教育部	学校管理課	0	0	0
	学務課	0	0	1
	指導課	42	1	2
	教育センター	5	0	0
	給食課	0	0	0
合 計		145	4	9

8 第3期越谷市教育振興基本計画

いきいきとだれもが夢に向かって輝く越谷教育プラン — 第3期越谷市教育振興基本計画（令和3年度～令和7年度） —

(1) 基本理念

生涯学習社会の実現をめざして

～いきいきとだれもが夢に向かって輝く越谷教育～

越谷市では、だれもが目標をもって自己実現を果たすことができるよう、生涯にわたり学び、その成果を地域社会や次世代に受け継いでいくことが大切だと考え、第2期計画に引き続き、これを基本理念としました。学校教育においては「生きる力」の基盤を育むとともに、生涯学習および生涯スポーツにおいては、生涯にわたり学んだ成果を地域社会に還元できるような「循環型生涯学習社会」の実現をめざします。

(2) 3つの視点

本計画では、次の「3つの視点」が確立した社会を『生涯学習社会』にとらえ、その実現に取り組みます。



(3) 3つの基本目標

生涯学習社会の実現に必要な「3つの視点」を確立させるため、学校教育・生涯学習・生涯スポーツの3つの分野において、それぞれの「基本目標」を掲げます。

基本目標1 生きる力を育む学校教育を推進する

学校教育においては、確かな学力、健康な心と体など、子どもたちの「生きる力」を育むことを目標とします。

基本目標2 生涯にわたる学びを充実し、地域文化を振興する

生涯学習においては、生涯を通じた学びの機会の充実と地域文化の振興を目標とします。

基本目標3 生涯にわたりスポーツ・レクリエーションに親しめる環境をつくる

生涯スポーツにおいては、生涯を通じた活動機会の充実と活動を支援する環境づくりを目標とします。

(4) 施策の体系

基本目標1 生きる力を育む学校教育を推進する

めざす姿 自ら夢や希望、目標を持って、自立して生きていくための基礎となる確かな学力、健康な心と体が育まれている

本市の未来を担っていく子どもたちが、変化の激しい社会において自らの夢や希望、目標に向かって粘り強く学び、生きる力の基盤を育めるよう、基礎的・基本的な知識・技能や、答えが一つに定まらない問題に自ら答えを見いだしていく思考力・判断力・表現力、さらには、主体性を持って多様な人々と協働して学ぶ態度など、発達段階に応じた確かな学力の育成をめざします。

また、他者を思いやる心や規範意識、自他の生命尊重、自己肯定感など子どもが健やかに成長するために必要な豊かな心を育むとともに、生涯にわたって健康な生活が送れるよう保健教育や食育の推進、運動習慣の確立など、健やかな体の育成をめざします。

施策の方向	施策
1 9年間を見通した越谷教育を推進する	1 特色ある教育課程の推進 2 小中一貫型小中学校候補の検討・整備
2 確かな学力を育む	1 一人ひとりの学力を伸ばす教育の推進 2 新しい時代に求められる資質・能力の育成
3 豊かな心を育む	1 豊かな心を育む教育の推進と生徒指導の充実 2 教育相談体制の充実といじめ防止対策の推進 3 学校教育における人権教育の推進
4 健やかな体を育む	1 健康教育の充実 2 学校給食の充実と食育の推進
5 自立する力を育む	1 主体的に社会の形成に参画する力の育成 2 障がいのある子どもへの支援と指導の充実 3 不登校児童生徒への支援 4 一人ひとりの状況に応じた教育支援
6 質の高い教育環境を整備する	1 教職員の資質・能力の向上 2 学校の組織運営の改善 3 安全・安心で快適な学習環境の整備・充実

基本目標2 生涯にわたる学びを充実し、地域文化を振興する

めざす姿 あらゆる世代の学びの機会を充実し、だれもが生涯にわたって豊かに生きることができる環境が整備されている

子どもから高齢者まで、それぞれの興味や関心に応じて生涯にわたって学ぶことができるよう、各種学級・講座などの学習機会および図書館サービスの充実、芸術文化活動の推進などに取り組み、いつでも、どこでも、だれもが主体的・継続的に学習活動を行える環境づくりをめざします。

また、学びの成果を発表できる機会を充実し、その成果を地域社会に生かすことができる環境を整えることにより、市民のさらなる学習意欲の向上や地域参加を図り、一人ひとりが学習活動を通して生きがいを感じ、人生をより豊かにできる社会をめざします。

施策の方向	施策
1 生涯にわたる学びを進める	1 生涯学習活動の充実と学習成果の活用 2 社会教育における人権教育の推進 3 図書館サービスの充実
2 文化活動を充実し、郷土の歴史を継承する	1 芸術文化活動の推進 2 特色ある伝統文化の振興 3 文化財の保存と活用

基本目標3 生涯にわたりスポーツ・レクリエーションに親しめる環境をつくる

めざす姿 いつでも、どこでも、だれもが生涯にわたり、スポーツ・レクリエーション活動に親しみ、自分らしく、いきいきとした、豊かな生活を送る環境が整備されている

スポーツ・レクリエーション活動を通して市民の生きがいづくり、健康の維持・向上、健康寿命の延伸など、健康で明るく生活が送れるよう、市民の多様なライフスタイルにあわせたスポーツ・レクリエーション活動機会の充実を図り、だれもが様々なスポーツ・レクリエーション活動に親しむことができる環境づくりをめざします。

また、幅広い世代が気軽にスポーツ・レクリエーション活動に親しむきっかけをつくり、運動習慣を身に付けることができるよう、身近な場所でトップレベルのスポーツが観戦できる機会の充実を図り、スポーツ・レクリエーションに対する興味・関心を高めるとともに、活動を支える団体への支援や指導者の人材育成などスポーツ・レクリエーション活動を支援する体制の構築をめざします。

施策の方向	施策
1 健康ライフスタイルづくりを支援する	1 活動機会の充実 2 スポーツ観戦機会の充実
2 スポーツ・レクリエーション活動を支援する環境の充実を図る	1 組織の充実と指導者の育成 2 スポーツ・レクリエーション施設の充実

9 令和4年度越谷市教育行政重点施策

基本目標1 生きる力を育む学校教育を推進する

重点的な取り組み		重点事業
1	系統的・連続的な取り組みの推進【1111】	◆小中一貫教育を中心とする研究委嘱等の実施 ◆小中一貫教育の推進に向けた各ブロックの取り組みへの支援
2	教科等横断的な特色ある教育課程の推進【1112】	◆児童生徒の生きる力を育む特色ある教育課程編成への支援
3	コミュニティ・スクールの推進【1113】	◆地域住民や保護者等の学校運営への参画促進の支援
4	小中一貫型小中学校の整備【1121】	◆小中一貫型小中学校の施設整備【拡充】 ◆小中一貫型小中学校の整備に向けた協議・調整
5	ワクワク感のある授業づくりの推進【1211】	◆「主体的・対話的で深い学び」の視点からの授業改善およびカリキュラム・マネジメントの確立に向けた取り組みへの支援
6	個を生かし伸ばす指導の充実【1212】	◆子どもの多様なニーズに応じた取り組みへの支援【拡充】
7	学力調査等の活用【1213】	◆各種学力調査の問題および結果の分析と活用
8	指導内容・指導方法の改善【1221】	◆学習指導要領を踏まえた教育課程の実施と授業改善に向けた支援
9	ICTを活用した教育の充実【1222】	◆児童生徒の情報活用能力の向上【拡充】
10	英語教育の推進【1224】	◆小中学校外国語科の充実のための環境整備
11	読書活動の推進【1225】	◆学校司書の効果的な活用【拡充】
12	道徳教育の振興【1311】	◆道徳教育推進教師を中心とした指導体制の整備
13	きめ細かな生徒指導体制の充実【1313】	◆児童生徒の自己肯定感の高揚を図る積極的な生徒指導体制の整備
14	教育相談体制の充実【1321】	◆原因や内容が複雑化し、長期化する教育相談への適切な対応【拡充】
15	いじめ防止対策の推進【1322】	◆越谷市いじめ防止基本方針を踏まえたいじめ防止等に係る事業の実施 ◆情報化の進展に伴う新たな課題に対応する情報モラル教育の実施
16	人権教育啓発活動の充実【1331】	◆豊かな人権感覚を身に付けるための研修の実施
17	人権問題を主体的に考え行動する児童生徒の育成【1332】	◆情報化の進展に伴う新たな課題に対応する情報モラル教育の実施（再掲）
18	学校保健の充実【1412】	◆適切な保健管理の実施と研修会の開催【拡充】 ◆保健学習及び保健指導の実施
19	学校給食の充実【1421】	◆給食献立の研究
20	食育の推進【1422】	◆「朝食」についての指導および食育事業の実施

重点的な取り組み		重点事業
21	環境教育の推進【1512】	◆環境教育主任を対象とした研修会の実施【拡充】
22	安全教育の充実【1513】	◆自助・共助の意識を育てる防災教育の実施
23	児童生徒一人ひとりのニーズに応じた特別支援教育の推進【1521】	◆発達支援訪問指導の実施
24	特別支援教育のための環境整備【1522】	◆児童生徒の豊かな学校生活と円滑な学校運営のための支援【拡充】 ◆特別支援学級、通級指導教室の計画的な設置運営【拡充】
25	不登校の未然防止対策の推進【1531】	◆家庭、学校、教育センター等が連携した「総合的な不登校対策」の実施
26	不登校児童生徒の教育機会の確保【1532】	◆不登校児童生徒への教育的支援の実施
27	多様な就学機会への支援【1541】	◆就学援助制度の円滑な実施と適切な運用 ◆入学準備金貸付制度の活用の促進と適切な運用
28	日本語を母語としない児童生徒への支援【1542】	◆児童生徒の豊かな学校生活のための日本語学習支援【拡充】
29	幼児教育の振興【1543】	◆小学校と幼・保・認定こども園との連携
30	教職員研修の充実【1611】	◆経験や能力にあわせた研修の実施による教職員の指導力向上
31	教職員の健康の維持と管理【1613】	◆教職員の心身の健康確保【拡充】
32	コミュニティ・スクールの推進(再掲)【1621】	◆地域住民や保護者等の学校運営への参画促進の支援(再掲)
33	働き方改革の推進【1622】	◆教職員の働き方改革の推進に係る取り組みの実施【拡充】
34	地域人材を生かした活動の推進【1623】	◆学校応援団の運営と学習および部活動支援体制の整備【拡充】
35	安全な学校施設の整備と充実【1631】	◆安全な学習環境の確保 ◆小学校校舎等の増改築【拡充】
36	快適な学校環境の整備と充実【1632】	◆学校施設の照明器具のLED化【新規】 ◆ICTを活用した学習環境の整備【拡充】



主体的・対話的で深い学び授業動画集



タブレット端末を活用した個に応じた支援

基本目標 2 生涯にわたる学びを充実し、地域文化を振興する

重点的な取り組み		重点事業
1	市民との協働による生涯学習推進体制の充実【2111】	◆市民との協働による事業の実施 ◆生涯学習リーダー・ボランティアの活動支援
2	多様な学習機会の充実【2112】	◆各種学級・講座の開催 ◆家庭教育に関する学習機会の提供
3	科学技術体験センター事業の充実【2113】	◆ライフステージに応じた科学体験事業の実施【拡充】 ◆施設環境の整備と充実【新規】
4	人権教育推進事業の充実【2121】	◆人権教育の普及・啓発
5	図書館機能の充実【2131】	◆システムの活用による利便性の向上【拡充】 ◆読書活動の環境整備【拡充】 ◆居心地の良い空間の提供【拡充】
6	子ども読書活動の推進【2133】	◆各種講座等の開催による家庭・地域・学校等における読書活動の促進【拡充】 ◆学校等との連携と子どもが読書に親しむ機会の提供【拡充】
7	活動機会の充実【2211】	◆市民の創作意欲の向上と普及を図る発表機会の提供
8	芸術文化に接する機会の充実【2212】	◆芸術文化を身近な場所で鑑賞する機会の提供【拡充】
9	郷土芸能の継承【2221】	◆郷土芸能の保存・継承のための後継者育成
10	こしがや能楽堂を拠点とした伝統文化の推進【2222】	◆伝統文化を鑑賞・体験する機会の提供
11	文化財調査活動の推進【2231】	◆埋蔵文化財調査の実施 ◆民俗行事調査の実施 ◆文化財基礎調査の実施【拡充】
12	文化財の保存と活用の推進【2232】	◆文化財関係施設の利活用【拡充】 ◆文化財活用事業の実施 ◆デジタルアーカイブの整備【新規】 ◆郷土資料館についての検討



こしがや市民大学



企画展「SDGsってなに？」



越谷市美術展覧会



郷土芸能体験教室

基本目標3 生涯にわたりスポーツ・レクリエーションに親しめる環境をつくる

重点的な取り組み		重点事業
1	大会やイベントの充実【3111】	◆スポーツ・レクリエーション活動に参加する機会の提供
2	成人の健康・体づくりの支援【3113】	◆参加しやすい環境整備
3	スポーツ観戦機会の充実【3121】	◆プロスポーツやスポーツイベントの開催・誘致【拡充】
4	スポーツ・レクリエーションに係る人材の育成【3212】	◆スポーツリーダーバンクの登録の促進と活用
5	体育施設の充実【3221】	◆総合体育館の修繕等 ◆地域体育館の修繕等 ◆屋外体育施設の修繕等【拡充】 ◆市民プールの修繕等 ◆(仮称)越谷市立地域スポーツセンターの整備
6	体育施設の利用促進【3222】	◆プロスポーツやスポーツイベントの開催・誘致(再掲)【拡充】



勤労者向けスポーツ教室



「越谷アルファーズ」主催試合

※【新規】及び【拡充】の表記について

以下に該当する事業を「新規」及び「拡充」事業として位置付けています。

【新規】＝新規に取り組む事業

【拡充】＝内容の見直し・検証等に伴い新たな取り組みに着手する事業や、新たな機能の追加を伴う工事・改修・修繕を行う事業等

学 校 教 育

1 児童生徒数・教職員数及び学校施設の現況

(1) 過去10年間の児童生徒数の推移

① 児童数

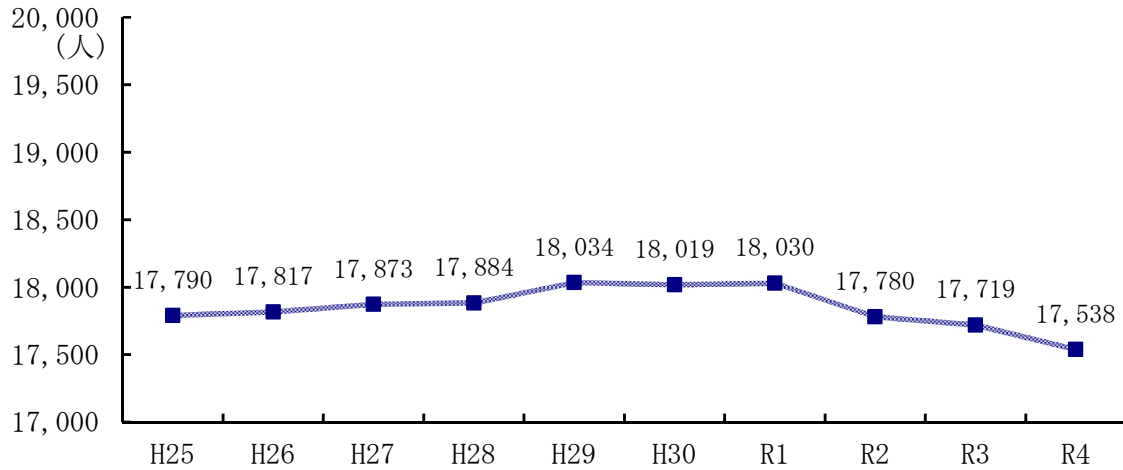

(単位：人)

	H25	H26	H27	H28	H29	H30	R1	R2	R3	R4
児童数	17,790	17,817	17,873	17,884	18,034	18,019	18,030	17,780	17,719	17,538

(各年5月1日現在)

② 生徒数

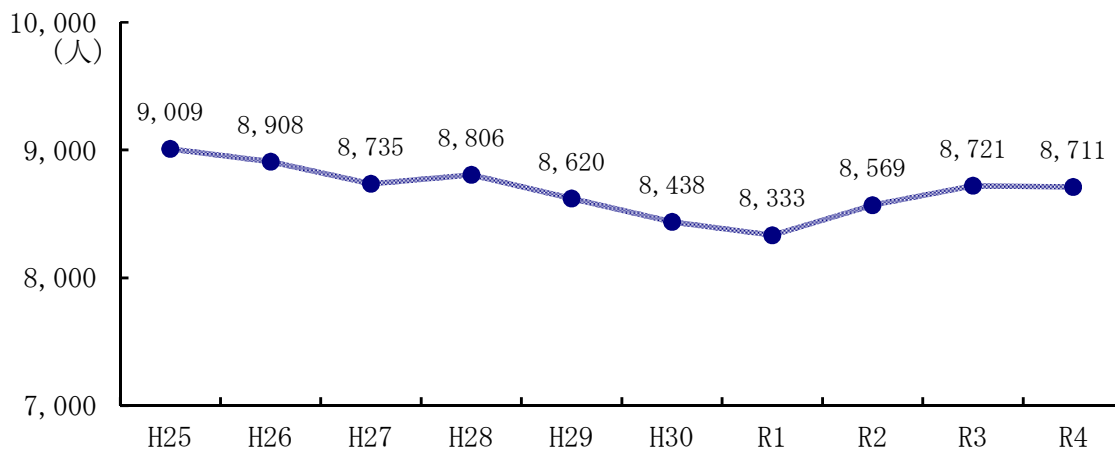

(単位：人)

	H25	H26	H27	H28	H29	H30	R1	R2	R3	R4
生徒数	9,009	8,908	8,735	8,806	8,620	8,438	8,333	8,569	8,721	8,711

(各年5月1日現在)

(2) 過去10年間の教職員数の推移

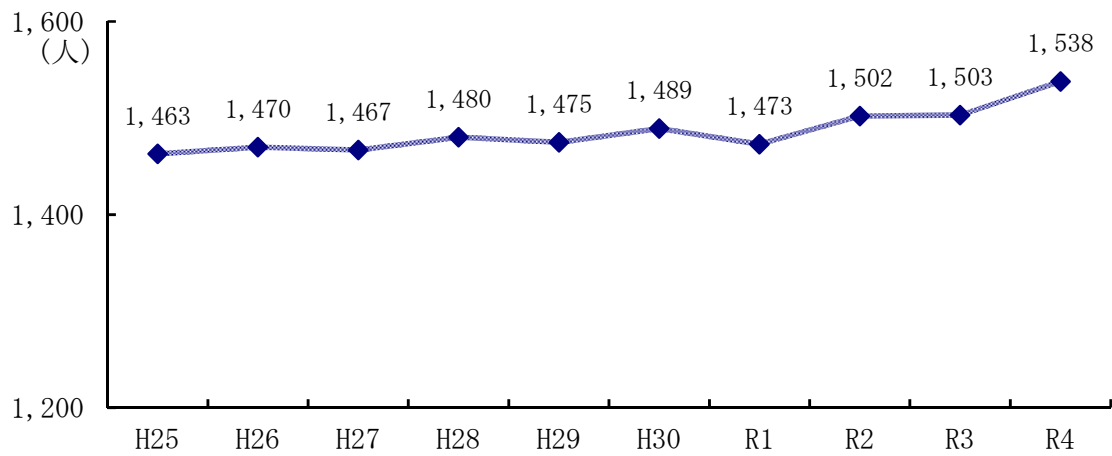

(単位：人)

	H25	H26	H27	H28	H29	H30	R1	R2	R3	R4
教職員数	1,463	1,470	1,467	1,480	1,475	1,489	1,473	1,502	1,503	1,538

(各年5月1日現在)

(3) 小学校の児童数・学級数及び校舎等面積

学 校 名	学校長名	児 童 数 (人)						合 計 (人)		
		1 年	2 年	3 年	4 年	5 年	6 年	男	女	計
1 越ヶ谷小	鈴木 雅彦	5 126	0 112	1 124	1 125	5 130	0 131	8 364	4 384	12 748
2 大沢小	長井 圭子	1 51	3 57	1 67	4 61	2 70	2 67	11 183	2 190	13 373
3 新方小	田畑 栄一	0 29	0 36	1 27	2 39	0 31	0 28	2 101	1 89	3 190
4 桜井小	佐藤 泰弘	2 69	0 78	0 70	2 80	1 72	4 75	4 222	5 222	9 444
5 大袋小	関口 利夫	2 85	2 79	3 81	4 90	5 83	5 77	15 252	6 243	21 495
6 荻島小	松本 敏則	5 72	5 76	6 61	0 67	1 83	2 80	14 206	5 233	19 439
7 出羽小	齋藤 紀義	5 101	2 104	3 116	0 121	6 118	4 136	15 353	5 343	20 696
8 大相模小	福田 悟之	7 185	3 195	3 183	1 172	3 168	0 170	12 522	5 551	17 1073
9 増林小	鈴木 方子	3 26	1 30	0 24	0 36	1 17	1 27	5 70	1 90	6 160
10 川柳小	岡本 順	0 220	0 201	0 134	0 167	0 107	0 102	0 470	0 461	0 931
11 南越谷小	西田 知巳	2 142	2 161	0 138	0 157	2 138	0 157	3 441	3 452	6 893
12 東越谷小	渡部 順一	2 85	5 89	3 91	4 84	2 79	2 85	16 261	2 252	18 513
13 大沢北小	沖田 啓子	3 83	0 77	2 107	2 62	5 85	6 89	12 265	6 238	18 503
14 大袋北小	杉本 隆昭	5 79	3 78	3 75	13 73	13 87	5 73	29 222	13 243	42 465
15 蒲生南小	武藤 健司	1 84	5 86	7 79	0 95	8 92	2 86	13 287	10 235	23 522
16 北越谷小	杉本 功	3 50	0 47	2 49	0 55	0 43	0 62	4 164	1 142	5 306
17 大袋東小	鈴木 秀明	3 72	0 71	0 87	0 84	2 78	2 108	6 228	1 272	7 500
18 平方小	相沢 一弘	1 55	1 59	0 51	1 80	0 56	2 76	2 182	3 195	5 377
19 弥栄小	杉井 みどり	1 65	3 69	1 60	4 70	1 65	2 76	11 208	1 197	12 405
20 大間野小	島田 悟	2 77	3 81	6 103	0 77	4 74	3 91	13 260	5 243	18 503
21 宮本小	宝迫 敏之	3 95	4 91	4 85	1 99	1 115	3 86	11 302	5 269	16 571
22 西方小	尾板 直樹	6 116	5 98	6 89	12 107	1 95	7 134	26 325	11 314	37 639
23 鷺後小	田中 裕史	3 113	3 118	2 140	2 134	4 128	6 130	16 402	4 361	20 763
24 明正小	江村 恵里子	1 162	3 191	3 138	0 158	4 170	1 128	11 476	1 471	12 947
25 千間台小	木場 真理	0 155	0 159	0 152	0 148	0 160	0 146	0 461	0 459	0 920
26 桜井南小	秋山 弘幸	3 90	7 77	7 91	4 87	4 100	8 96	30 275	3 266	33 541
27 花田小	新坂 一美	3 101	4 124	5 124	2 113	1 136	2 144	12 382	5 360	17 742
28 城ノ上小	梨本 将輝	1 87	9 80	3 81	2 88	5 90	3 98	17 266	6 258	23 524
29 蒲生小	佐々木 清	4 146	6 147	7 134	3 155	5 140	7 169	18 428	14 463	32 891
合 計		77 2,821	79 2,871	79 2,761	64 2,884	86 2,810	79 2,927	336 8,578	128 8,496	464 17,074

※上段は特別支援学級の在籍児童数、下段は通常学級の在籍児童数。

学 級 数 (学級)								計	校舎面積 ()は児童1人当たり (㎡)	屋内運動場面積 ()は児童1人当たり (㎡)	学校敷地面積 ()は児童1人当たり (㎡)
1年	2年	3年	4年	5年	6年	特別支援 学級					
4	4	4	4	4	4	2	26	5,771 (7.6)	856 (1.1)	12,201 (16.1)	
2	2	2	2	2	2	3	15	6,230 (16.1)	786 (2.0)	17,926 (46.4)	
1	2	1	2	1	1	1	9	3,335 (17.3)	598 (3.1)	18,472 (95.7)	
2	3	2	3	2	2	2	16	5,100 (11.3)	651 (1.4)	14,184 (31.3)	
3	3	3	3	3	2	4	21	5,456 (10.6)	814 (1.6)	18,280 (35.4)	
3	3	2	2	3	2	3	18	5,276 (11.5)	685 (1.5)	20,760 (45.3)	
3	3	4	4	3	4	4	25	6,485 (9.1)	1,130 (1.6)	17,502 (24.4)	
6	6	6	5	5	5	3	36	4,583 (4.2)	784 (0.7)	21,673 (19.9)	
1	1	1	2	1	1	1	8	4,473 (26.9)	1,332 (8.0)	16,867 (101.6)	
7	6	4	5	3	3		28	5,222 (5.6)	495 (0.5)	16,160 (17.4)	
5	5	4	5	4	4	1	28	8,130 (9.0)	1,019 (1.1)	23,186 (25.8)	
3	3	3	3	2	3	3	20	6,142 (11.6)	681 (1.3)	21,675 (40.8)	
3	3	4	2	3	3	4	22	6,364 (12.2)	817 (1.6)	22,966 (44.1)	
3	3	3	3	3	2	7	24	5,601 (11.0)	797 (1.6)	19,675 (38.8)	
3	3	3	3	3	3	4	22	5,831 (10.7)	795 (1.5)	19,617 (36.0)	
2	2	2	2	2	2	1	13	4,051 (13.0)	693 (2.2)	14,316 (46.0)	
3	3	3	3	2	3	1	18	5,264 (10.4)	799 (1.6)	16,039 (31.6)	
2	2	2	3	2	2	2	15	5,217 (13.7)	812 (2.1)	21,276 (55.7)	
2	2	2	2	2	2	2	14	7,227 (17.3)	812 (1.9)	31,934 (76.6)	
3	3	3	3	2	3	3	20	5,501 (10.6)	812 (1.6)	19,358 (37.2)	
3	3	3	3	3	3	3	21	5,843 (10.0)	800 (1.4)	14,669 (25.0)	
4	3	3	4	3	4	7	28	5,641 (8.3)	800 (1.2)	21,396 (31.7)	
4	4	4	4	4	4	3	27	7,056 (9.0)	917 (1.2)	20,000 (25.5)	
5	6	4	5	5	4	2	31	3,771 (3.9)	915 (1.0)	19,654 (20.5)	
5	5	5	5	4	4		28	6,407 (7.0)	915 (1.0)	19,161 (20.8)	
3	3	3	3	3	3	5	23	6,648 (11.6)	915 (1.6)	22,545 (39.3)	
3	4	4	4	4	4	3	26	6,520 (8.6)	836 (1.1)	19,002 (25.0)	
3	3	3	3	3	3	4	22	8,450 (15.4)	1,110 (2.0)	20,089 (36.7)	
5	5	4	5	4	5	6	34	5,613 (6.1)	1,731 (1.9)	29,353 (31.8)	
96	98	91	97	85	87	84	638	167,208 (9.5)	25,107 (1.4)	569,936 (32.5)	

(令和4年5月1日現在)

(4) 中学校の生徒数・学級数及び校舎等面積

学 校 名		学 校 長 名	生 徒 数 (人)			合 計 (人)		
			1 年	2 年	3 年	男	女	計
1	中 央 中	石山 秀樹	7 257	13 256	9 268	20 392	9 389	29 781
2	東 中	松村 哲延	2 143	4 151	4 156	8 223	2 227	10 450
3	西 中	鈴木 敦	8 177	9 176	13 181	19 273	11 261	30 534
4	南 中	田川 順一	10 194	7 178	14 198	26 306	5 264	31 570
5	北 中	萩原 弘之	12 187	11 195	17 192	30 275	10 299	40 574
6	富 士 中	土谷 昌秋	0 265	0 283	0 334	0 451	0 431	0 882
7	北 陽 中	新坂 晃良	0 136	0 139	0 129	0 188	0 216	0 404
8	栄 進 中	橋本 龍虎	6 255	4 245	6 230	10 357	6 373	16 730
9	光 陽 中	大山 亨	0 238	0 244	0 239	0 345	0 376	0 721
10	平 方 中	木野内 英雄	0 111	0 101	0 114	0 162	0 164	0 326
11	武 蔵 野 中	渡辺 真由美	4 134	8 99	3 122	14 187	1 168	15 355
12	大 袋 中	野辺 茂樹	9 144	3 148	1 165	8 245	5 212	13 457
13	新 栄 中	原田 肇子	5 106	4 126	6 123	12 183	3 172	15 355
14	大 相 模 中	千嶋 淳一	11 262	3 273	3 274	12 406	5 403	17 809
15	千 間 台 中	吉岡 清治	4 181	1 182	0 179	3 277	2 265	5 542
合 計			78 2,790	67 2,796	76 2,904	162 4,270	59 4,220	221 8,490

※上段は特別支援学級の在籍生徒数、下段は通常学級の在籍生徒数。

学 級 数 (学級)					校舎面積 () は生徒 1 人当たり (㎡)	屋内運動場面積 () は生徒 1 人当たり (㎡)	学校敷地面積 () は生徒 1 人当たり (㎡)
1 年	2 年	3 年	特別支援 学 級	計			
7	7	7	6	27	7,382 (9.1)	1,549 (1.9)	31,167 (38.5)
4	4	4	2	14	5,868 (12.8)	1,282 (2.8)	23,270 (50.6)
5	5	5	5	20	7,108 (12.6)	1,337 (2.4)	27,269 (48.3)
6	5	5	6	22	6,502 (10.8)	944 (1.6)	31,088 (51.7)
5	5	5	7	22	7,937 (12.9)	1,087 (1.8)	23,935 (39.0)
7	8	9		24	7,126 (8.1)	900 (1.0)	25,367 (28.8)
4	4	4		12	6,821 (16.9)	882 (2.2)	25,066 (62.0)
7	7	6	3	23	6,762 (9.1)	895 (1.2)	27,707 (37.1)
7	7	6		20	5,878 (8.2)	1,087 (1.5)	22,870 (31.7)
3	3	3		9	6,190 (19.0)	1,084 (3.3)	25,891 (79.4)
4	3	4	2	13	4,803 (13.0)	1,084 (2.9)	32,428 (87.6)
4	4	5	3	16	5,498 (11.7)	1,084 (2.3)	29,758 (63.3)
3	4	4	3	14	6,566 (17.7)	1,084 (2.9)	22,765 (61.5)
7	7	7	3	24	6,259 (7.6)	1,084 (1.3)	28,446 (34.4)
5	5	5	1	16	6,782 (12.4)	1,124 (2.1)	29,385 (53.7)
78	78	79	41	276	97,482 (11.2)	16,507 (1.9)	406,412 (46.7)

(令和4年5月1日現在)

(5) 小学校の教職員数

(単位:人)

項目 学校名	県費負担職員													市費負担職員			合計	
	学 校 長	教 頭	主 幹 教 諭	教 諭			助 教 諭	養 護 教 諭	栄 養 教 諭	養 護 助 教 諭	講 師	事 務 職 員	栄 養 職 員	計	校 務 主 事	教 諭		計
				男	女	計												
1 越ヶ谷小	1	1		9	23	32	1	1			1	1		38	1		1	39
2 大沢小	1	1	1	6	10	16	2	1			3	1		26	1		1	27
3 新方小	1	1		4	7	11		1	1		1	1	1	18	1		1	19
4 桜井小	1	1		7	10	17	1	1			1	1		23	1		1	24
5 大袋小	1	1	1	7	14	21	1	1	1		3	1		31	1		1	32
6 荻島小	1	1	1	6	14	20	1	1	1		1	2		29	1		1	30
7 出羽小	1	1		10	18	28	2	1			1	1		35	1		1	36
8 大相模小	1	2	1	14	24	38	2	2			2	2		50	1		1	51
9 増林小	1	1	1	4	4	8		1				1		13	1		1	14
10 川柳小	1	1	1	11	25	36	1	2			1	2		45	1		1	46
11 南越谷小	1	1	1	13	19	32		3			1	2		41	1		1	42
12 東越谷小	1	1	1	6	16	22	1	1			1	1		29	1		1	30
13 大沢北小	1	2	1	8	17	25		1			1	1		32	1		1	33
14 大袋北小	1	1	1	8	18	26	1	1			1	1		33	1		1	34
15 蒲生南小	1	1		10	17	27		1			1	1		32	1		1	33
16 北越谷小	1	1	1	5	10	15	1	2				1		22	1		1	23
17 大袋東小	1	1		5	14	19	1	1			1	1		25	1		1	26
18 平方小	1	1	1	6	11	17		1				1		22	1		1	23
19 弥栄小	1	1	1	4	11	15		1	1		1	1		22	1		1	23
20 大間野小	1	1		10	13	23		1			1	1		28	1		1	29
21 宮本小	1	1	1	6	15	21	2	1				1		28	1		1	29
22 西方小	1	1	1	13	20	33	1	1				2	1	41	1		1	42
23 鷺後小	1	1	1	8	22	30	2	1			1	2		39	1		1	40
24 明正小	1	1	1	13	20	33	2	2			1	2		43	1		1	44
25 千間台小	1	1	1	12	20	32	2	2		1	2	2		44	1		1	45
26 桜井南小	1	1	1	10	19	29	1	1			1	1		36	1		1	37
27 花田小	1	1	1	10	19	29		1				1		34	1		1	35
28 城ノ上小	1	1	1	10	14	24		1			1	1		30	1		1	31
29 蒲生小	1	2	1	13	29	42	1	2			3	2	1	55	1		1	56
計	29	32	22	248	473	721	26	37	4	1	31	38	3	944	29	0	29	973

※県費負担教職員には臨時的任用教職員を含む。

(令和4年5月1日現在)

(6) 中学校の教職員数

(単位:人)

項目 学校名		県費負担職員												市費負担職員			合計		
		学 校 長	教 頭	主 幹 教 諭	教 諭			助 教 諭	養 護 教 諭	栄 養 教 諭	養 護 助 教 諭	講 師	事 務 職 員	栄 養 職 員	計	校 務 主 事		教 諭	計
					男	女	計												
1	中 央 中	1	2	1	22	20	42		3			3	2		54	1		1	55
2	東 中	1	1		19	7	26		1				1		30	1		1	31
3	西 中	1	1		21	9	30		1				1		34	1		1	35
4	南 中	1	1		22	13	35		1				2		40	1		1	41
5	北 中	1	1	1	17	19	36		1			2	2		44	1		1	45
6	富 士 中	1	2	1	23	18	41		3				3		51	1		1	52
7	北 陽 中	1	1		11	10	21		1				1		25	1		1	26
8	栄 進 中	1	1	1	20	17	37		2			1	2		45	1		1	46
9	光 陽 中	1	1		19	16	35		1				1		39	1		1	40
10	平 方 中	1	1		10	7	17		1			1	1		22	1		1	23
11	武 蔵 野 中	1	1		10	10	20		1			2	1		26	1		1	27
12	大 袋 中	1	1		12	13	25		1	1		3	1		33	1		1	34
13	新 栄 中	1	1		14	9	23		1	1			1		28	1		1	29
14	大 相 模 中	1	1		22	17	39		3	1		1	3		49	1		1	50
15	千 間 台 中	1	2		14	11	25		1				1		30	1		1	31
計		15	18	4	256	196	452		22	3		13	23		550	15	0	15	565
小中合計		44	50	26	504	669	1,173	26	59	7	1	44	61	3	1,494	44	0	44	1,538

※県費負担教職員には臨時的任用教職員を含む。

(令和4年5月1日現在)

(7) 学校施設の耐震化

児童生徒が安全に学べる学習環境を整備し学校施設耐震化のさらなる推進を図るため、「越谷市学校施設耐震化計画（平成24年5月改訂）」に基づき、平成23年度国の第3次補正予算を活用し、平成24年度に11校18棟の耐震補強工事を実施しました。

これによって、小中学校施設全164棟の耐震化率は100%になり、事業を終了しました。

① 耐震化の進捗状況

(単位：棟)

	建物種別	全棟数 A	昭和57年以降建築 (耐震性がある建物) B	昭和56年以前建築			耐震化率 (B+D)÷A
				全棟数 C	耐震性がある建物 D	耐震性が不足している建物 E=C-D	
小学校 30校	校舎	83	21	62	62	0	100%
	屋体	25	2	23	23	0	100%
	合計	108	23	85	85	0	100%
中学校 15校	校舎	42	20	22	22	0	100%
	屋体	14	4	10	10	0	100%
	合計	56	24	32	32	0	100%
合計 45校	校舎	125	41	84	84	0	100%
	屋体	39	6	33	33	0	100%
	合計	164	47	117	117	0	100%

(平成25年3月31日現在)

② 耐震化事業実績

(単位：棟)

		H20	H21	H22	H23	H24	合計
小学校	校舎	2	4	12	28	11	57
	屋体	2	2	4	5	4	17
	合計	4	6	16	33	15	74
中学校	校舎	0	1	1	6	3	11
	屋体	0	0	3	4	0	7
	合計	0	1	4	10	3	18
合計	校舎	2	5	13	34	14	68
	屋体	2	2	7	9	4	24
	合計	4	7	20	43	18	92

(「越谷市学校施設耐震化計画（平成24年5月改訂）」より)

(8) 学校施設の非構造部材の耐震化

学校施設耐震化のさらなる推進を図るため、平成27年度から平成29年度にかけて、全小中学校の屋内運動場等（屋内プール天井改修含む）の照明器具などの非構造部材の耐震化を実施しました。

(9) 学校施設の吹付けアスベスト対策

児童生徒が安全に学べる学習環境を整備する事から、学校施設の屋内の階段や天井などの仕上に用いている吹付材について、法令による基準値である0.1%を超えたアスベストを含有する吹付材の除去を平成27年度に7校実施しました。

これによって、学校施設の室内のアスベストを含有する吹付材の除去率は100%となり、整備を完了しました。

(10) 学校施設の空調設備の整備

児童生徒が快適に学習できる環境を整えるため、平成29年度に全小中学校の普通教室等へのエアコン設置及び既設エアコンの更新を行いました。今後は、策定した運用指針に基づき、エアコンの適正な運用及びフィルター清掃や点検などの維持管理を行います。

(11) 学校施設のトイレ洋式化の推進

児童生徒が快適に過ごせる環境を整えるため、校舎、屋内運動場を対象に施設単位でトイレの洋式化を進めており、令和2年度に小学校の整備が完了し、令和3年度に中学校の整備が完了しました。

2 教育活動の支援

(1) 研究委嘱・研究指定等

年度	学校名	研究委嘱領域	研究主題
I 埼玉県教育委員会等委嘱			
令和3年 令和4年	出羽小学校	体力課題解決 研究指定校	運動の楽しさや喜びを味わい、夢中で取り組む児童の育成 ～自らの課題を見付け、協働し、 解決を目指す体育学習を中心に～
令和4年 令和5年	武蔵野中学校	体力課題解決 研究指定校	「生きる力を培う粘り強い生徒の育成」 ～生涯にわたって健康を保持増進し、豊かなスポーツライフを実現する資質・能力の育成～
II 越谷市教育委員会委嘱			
令和4年	東中学校 増林小学校 城ノ上小学校	小中一貫教育	自ら考え学び合い、自他を思いやり、笑顔あふれる児童生徒の育成
令和4年	北陽中学校 新方小学校 弥栄小学校	小中一貫教育	未来に向かって、いきいきと学び合う児童生徒の育成 ～3つの資質・能力の育成を目指して～
令和4年	武蔵野中学校 大間野小学校	小中一貫教育	次代を担う子ども達に思考力・判断力・表現力を育む授業の創造 ～教科横断的な「書く」活動を通して 自己肯定感を高める指導の充実～
令和4年	川柳小学校	総合的な 学習の時間	心豊かに生き生きと活動する児童の育成 ～SDGsの視点をいかした授業展開の工夫～
令和4年	平方小学校	ICTの活用	GIGAスクール構想におけるICT機器の効果的な活用の在り方
令和4年	光陽中学校	ICTの活用	教育の質を高めるICT活用の研究 ～一人一台端末の活用を通じた、資質・能力の育成～
令和4年 令和5年	桜井南小学校	体力向上	『豊かに仲間と関わり「できた」「わかった」「楽しい」を実感させる指導法の工夫』～「考え」、「関わり」、「振り返る」ことの質の高まりを通して、体力、技能、自己肯定感を高める指導法の工夫～

Ⅲ 道徳教育推進校（越谷市道徳教育振興会議委嘱）		
令和4年 令和5年	越ヶ谷小学校	未来の創り手となる、たくましい越小っ子の育成 ～考え、議論し、道徳的価値を深め合う授業づくりを通して～
	桜井小学校	自己のよさを見つめ、目標をもって挑戦しようとする児童の育成 ～「考え、議論する」道徳授業を中心にした全教育活動を通して、豊かな心を育てる～
	蒲生南小学校	「多様な学びを通して、自己の生活に生かせる資質と能力」の育成 ～自己を見つめ、物事を多面的・多角的に考え、自己の生き方について考えを深める授業づくりとともに、各教育活動と関連を図る道徳教育の実践を通して～
	中央中学校	自他ともに大切にし、心豊かな生徒の育成 ～「考え、議論する道徳科」の実践を通して～
	千間台中学校	豊かな情操と主体的に学ぶ力を育み、自己肯定感の高揚を目指す教育の創造 ～全教育活動における道徳教育の充実を通して～
Ⅳ 越谷市教育委員会研究指定		
令和2年～ 令和7年	全小中学校	小中一貫教育

(2) 教職員研修・研究事業

① 教職員研修

種 類	研 修 内 容
年次経験者研修	初任者研修、2年次教員研修、3年次教員研修、臨時的任用教員研修、5年経験者研修、指導力向上（6～9年次）研修、中堅教諭等資質向上研修
職務に応じた研修	管理職研修、教育課程実務研修、学校系・校内系ネットワーク校内担当者研修、情報セキュリティ対策リーダー養成研修、情報モラル教育研修、情報セキュリティ・人権教育研修、人権教育（校長・教頭）研修、人権教育・男女共同参画研修、初任者研修校内・拠点校指導員研究協議会、学力向上研究推進協議会、組織マネジメント部会、授業改善・カリキュラム部会、学校図書館活用推進研修、特別支援学級担当者研修、特別支援教育コーディネーター研修、教育相談研修、生徒指導・教育相談中級研修、スクールガードリーダー学校安全研修、地域と連携した防災体制の充実を図る研修、部活動指導者研修、環境教育研修、学校農園活用研修、小中学校衛生推進者研修、心の教育研修、幼保小連携推進研修
出前研修	外国語活動出前研修、生徒指導出前研修、ICT活用出前研修、ホームページ作成出前研修、教育相談・特別支援教育出前研修、発達支援訪問指導・研修、サービス出前研修、ミドルリーダー研修、小中一貫教育出前研修、ゲートキーパー研修
その他の研修	オープン校内研修、埼玉県への委託研修、教師としての初歩セミナー
文教大学との連携	教育研究員ジョイント事業、研究委嘱校「小中一貫教育（学力向上）」サポート事業

② 教育研究員による研究事業・学校教職員自主研究団体への研究支援

種 類	内 容
指導法改善	各教科等における主体的・対話的で深い学びの実現に向けた指導法の工夫改善を視点とした研究（教科・領域等7部会）
推進研究	社会科副読本編集、人権教育推進、環境教育資料編集、学校図書館活用推進、ICT活用推進、生徒指導推進
学校教職員自主研究団体研究助成	市内小中学校教職員により組織され、先進的な研究を進める自主研究団体に対する助成（令和2年度は「越谷特別活動同好会」「越谷国語科授業研究会」「越谷市特別支援教育研究会」「越谷体育を語る会」「越谷市小学校理科実験実技自主セミナー」「越谷社会を創る会」の計6団体）

(3) 小中一貫教育の推進

① 目標

「自立した人間として、主体的に判断し、多様な人々と協働しながら、新たな価値を創造する子どもの育成」を目指す児童生徒像とし、次の3点を目標とします。

1	学力向上	小中学校の教職員同士がよりよい指導方法を相互に学び合い、9年間を見通した連続性のある系統的な指導を目指して取り組みます。
2	自己肯定感の高揚	9年間を見通し、「自己存在感を与える」「共感的人間関係」「自己決定の場を与える」の3つの留意点を活かした意図的・計画的な生徒指導や憧れと自己有用感を得られる異年齢活動の充実により、自己肯定感の高揚を目指して取り組みます。
3	学校生活充実感の高揚	児童生徒一人ひとりの発達を組織で支援し、学校生活（学習、友人関係、教師関係、進路など）への充実感や満足感が高まり、不登校や問題行動（いじめ、暴力行為等）が解消されることを目指して取り組みます。

② 研究推進体制

小学校29校と中学校15校、合計44校が、中学校を中心に15の研究ブロックをつくり、研究ブロックを中心に小中学校での共通認識・共通行動により、9年間で子どもたちを育てていく取組を進めます。第2期小中一貫教育では令和2年度から6年間、ブロックごとに、研究を進めます。

③ 研究委嘱等との関わり

毎年、数ブロックずつ、小中一貫「学力向上」の研究委嘱を行い、小中連携した基礎的・基本的な知識・技能の習得と思考力・判断力・表現力等の育成を図る学力向上のモデルプランを発表会で市内に提供します。

(4) 心の教育の充実（道徳教育・生徒指導）

道徳教育は、自立した一人の人間として他者と共によりよく生きるための基礎となる道徳性を養うことを目指しています。家庭・地域との連携を深め、地域の教育力を生かした道徳教育を推進するとともに、体験活動などを充実させながら、子どもたちの豊かな心を育みます。また、生徒指導は、安全で安心な学校体制をつくり、児童生徒の自己指導能力を高め、望ましい人格の形成を図るうえで大きな役割を担うことから、きめ細かな生徒指導体制の充実を目指します。

① 道徳教育の推進

道徳教育推進教師を中心とした指導体制の充実	市内小中学校の道徳教育推進教師を対象とした「心の教育研修会」を開催し、公開授業と講演会を通して道徳教育推進教師の役割を明確にし、各学校の道徳教育について指導体制の充実を図ります。また、異校種間や家庭・地域との連携を生かした道徳教育を推進します。
道徳教育推進校・埼玉県道徳教育研究推進モデル校の委嘱	越谷市道徳教育振興会議と連携し、道徳教育推進校（幼稚園2園、小学校3校、中学校2校、高等学校1校）を中心に研究を推進し、幼児期から青年前期までの道徳教育の充実を図ります。また、道徳教育実践発表会を開催し、推進校の研究成果を市内に広め、市全体の道徳教育の質的向上を目指します。今年度から2年間、市内小中学校2校が埼玉県道徳教育研究推進モデル校に委嘱され、全教職員が参画する道徳教育推進体制の研究を通して子どもたちの豊かな心を育みます。

② 生徒指導体制の充実

生徒指導体制の充実	<p>全教職員の協力体制の確立と資質の向上、関係機関との連携により、児童生徒一人ひとりに応じたきめ細かな生徒指導体制の充実を図ります。</p> <ul style="list-style-type: none"> ・「越谷市いきいきアンケート」による潜在的ないじめについて早期発見・早期対応に取り組むとともに、些細ないじめも見逃さないよう、教職員の認知に関する意識向上を図り、今後の生徒指導・教育相談に関する取組の充実。 ・積極的、組織的な生徒指導の推進に向けた生徒指導研修会及び生徒指導出前研修会の開催 ・教員の資質向上及び学校間における情報連携・行動連携のための生徒指導主任連絡協議会の開催 ・関係機関との連携による学校警察連絡協議会の開催 ・業者委託によるネットパトロールの実施と組織的な活用
学び総合指導員の活用	<p>適応指導教室または学級経営等支援の中で、直接、児童生徒に寄り添い、共感的理解と受容の姿勢をもち、児童生徒の自己肯定感を高めながら不登校の未然防止を図ったり、不登校児童生徒の学校復帰や将来の社会的自立を支援したりする「総合的な不登校対策」を進めていきます。</p> <ul style="list-style-type: none"> ・適応指導教室「おあしす」における支援 ・学級がうまく機能しない状況等の未然防止・早期発見のための支援 ・市内小・中学校への学校訪問



心の教育研修会（公開授業）



生徒指導主任研究協議会（グループ別協議）

(5) 特別支援教育

障がいのある児童生徒一人ひとりの教育的ニーズに応じて、各教科や自立活動等の個別の教育支援プランを作成し、自立と社会参加に向けた教育を実施します。

また、通常学級に在籍する、個々に課題をもつ児童生徒の教育的支援を行うため、市内小中学校に校内委員会を設置するとともに特別支援教育コーディネーターを指名、配置しています。

日々子どもたちと向き合う担当者の資質向上、育成のために、種々の研修を実施し、特別支援教育の充実に努めます。

特別支援教育に関する教職員研修会等

研修会名	研修内容	対象者
特別支援学級等担当者研修会	特別の教育課程の編成に係る研修会	特別支援学級担当 通級指導教室担当
特別支援教育コーディネーター連絡協議会	関係機関、特別支援学校、特別支援学級、通級指導教室との連携促進	特別支援教育コーディネーター
指導力向上研修会 (特別支援教育研修会)	特別支援教育への理解を深め、特別支援学級担任の育成を目指す	6年～9年次の教員
発達支援訪問指導	校内で個別の支援が必要な児童生徒の支援方法を学ぶ	全小中学校訪問 校内研修会は全教員参加
次年度特別支援学級新担当者研修会	特別支援学級担任の実務と心構え等について理解を深める研修会	次年度初めて特別支援学級を担当する教員



特別支援教育コーディネーター
連絡協議会



指導力向上研修会
(特別支援教育研修会)

(6) 教育相談

教育センターでは、市内の子どもたちと保護者を対象に、「気軽に、どなたでも」相談できる教育相談体制を整えています。また、一人ひとりの児童生徒が明るく楽しい学校生活を送り、自己実現が図られるよう、子どもの実態に応じた適切な教育相談を行い、積極的な指導・支援に努めます。

ことばや発達の遅れ、就学、不登校やいじめ等の問題を抱える児童生徒及び保護者等を対象に、担当指導主事と専門の相談員が連携し、来所相談や電話相談、訪問相談を実施します。また、令和2年度からSNS相談「子どもつながり SNS相談@越谷」を小学校6年生及び中学生対象に、2学期始業式前後の期間限定で開設しました。多様な相談窓口を用意することを通して、子どもたちが感じている戸惑いや困難さに寄り添った相談体制の充実に努めています。

教育相談体制

専任教育相談員
専任訪問相談員
による
来所相談
電話相談
メール相談
ポスト相談
SNS相談

- 不登校やいじめ、学校生活に関わる悩み等の教育相談
- ことばや発達にかかわる教育相談、就学相談
- 不登校児童生徒等への家庭訪問相談
 - ・週2回勤務の相談員14人・週4回勤務の相談員1人
 - 【来所相談】月～土曜日 午前9時20分
～午後4時40分
 - 【電話相談・ハートコール〔子ども専用電話相談〕】
月～金曜日 午前9時～午後7時
土曜日 午前9時～午後4時40分
 - 【メール相談 随時受付】
 - 【つながりハートポスト 開館時受付】
児童館「コスモス」「ヒマワリ」、科学技術体験センター「ミラクル」に「つながりハートポスト」を設置
 - 【SNS相談〔子どもつながりSNS相談@越谷〕】
2学期始業式前後、期間を限定して実施（対象：小6、中1～3）
専門の相談員によるチャット形式の相談は午後5時～9時を予定

スクールソーシャル
ワーカーによる
訪問相談

- スクールソーシャルワーカーによる学校訪問・訪問相談
 - ・週2回勤務のスクールソーシャルワーカー3人

適応指導教室
「おあしす」
北・中・南教室
配置の学び
総合指導員に
よる支援

- 適応指導教室「おあしす」通室児童生徒への学校復帰や将来の社会的自立に向けた支援と適応指導
- 学校、学校相談室との連携、情報交換
- 学校訪問による支援・指導
 - ・適応指導教室「おあしす」担当の学び総合指導員3人
 - ・学校派遣担当の学び総合指導員3人が指導にあたる場合もある
- 【指導時間】
午前9時30分～午後3時（月曜日～金曜日）

指導主事による
教育相談
学校訪問

- 指導主事6人による教育相談
 - ・学校や関係諸機関、学務課学事担当、指導課生徒指導担当との連携
- 学校の教育相談体制・特別支援学級への指導・助言
- 発達やことばの遅れ等の教育相談や障がいのある子どもの就学相談
- スクールカウンセラー、学校相談員への支援
- フリースクールとの情報共有・連携



適応指導教室「おあしす」
修了式



つながりハートポスト

(7) 教育活動の支援に関する統計資料

① 指導主事による学校訪問

○学校訪問回数（令和3年度）

	授業指導	研修指導	その他業務	合計
回数(回)	442	212	998	1,652

※「授業指導」及び「研修指導」には、打ち合わせのための訪問を含む。

○授業参観数（令和3年度） 合計 1,556本

② 学校図書館

○貸出冊数

	令和元年度	令和2年度	令和3年度
冊数(冊)	626,837	550,995	590,392
1校あたり平均	13,929.7	12,244.3	13,119.8

○学校図書館運営ボランティア登録者数

	令和元年度	令和2年度	令和3年度
登録者数(人)	837	584	678
1校あたり平均	18.6	13.0	15.1

③ 部活動外部指導者

○部活動外部指導者人数（日本伝統文化指導者を除く）

	令和元年度	令和2年度	令和3年度
運動部(人)	45	45	46
文化部(人)	6	5	5
合計(人)	51	50	51

○部活動外部指導者活動延べ回数（日本伝統文化指導者を除く）

	令和元年度	令和2年度	令和3年度
運動部(回)	2,254	1,506	1,969
文化部(回)	372	269	208
合計(回)	2,626	1,775	2,177

○日本伝統文化指導者延べ人数

	令和元年度	令和2年度	令和3年度
人数(人)	41	41	42

○日本伝統文化指導者活動延べ回数

	令和元年度	令和2年度	令和3年度
回数(回)	918	482	701

④ 市内小中学校コンピュータ機器整備状況の推移

		H 2 8	H 2 9	H 3 0	R 1	R 2	R 3	R 4
学校系ネットワークパソコン		1,533	1,533	1,533	1,543	1,550	1,591	1,616
校内系ネットワークパソコン		1,848	1,848	1,848	2,148	2,148	28,638	28,874
	Windows 端末	1,848	1,848	1,848	753	753	753	753
	教員・委員会用 iPad				1,395	1,395	1,315	1,428
	児童生徒用 iPad						26,570	26,693
合 計		3,381	3,381	3,381	3,691	3,698	30,229	30,490

(各年度4月1日現在)

⑤ 特別支援学級の学級数と在籍児童生徒数の推移

		H 2 8	H 2 9	H 3 0	R 1	R 2	R 3	R 4
小学校	学級数 (学級)	44	53	57	59	66	74	84
	在籍児童数 (人)	240	284	307	340	353	390	464
中学校	学級数 (学級)	24	21	23	22	28	34	41
	在籍生徒数 (人)	113	112	120	117	144	183	221

(各年度5月1日現在)

⑥ 令和3年度センター利用状況

	会議・研修数 (回)	延べ利用者数 (人)
4月	27	660
5月	23	559
6月	50	722
7月	29	559
8月	15	322
9月	3	66
10月	17	273
11月	17	352
12月	9	152
1月	11	150
2月	10	140
3月	26	394
合 計	237	4,349

⑦ 学び総合指導員活動実績

	R 1	R 2	R 3
学校復帰のための 登校支援 (回)	55	12	21
学級経営等支援 (日)	474	451	474
校内研修等 (回)	0	0	0

⑧ 教育指導員活動実績

	R1	R2	R3
訪問指導回数	205	130	120

⑨ 相談件数

○相談件数（令和3年度延べ件数）

・来所相談	6,851件
・訪問相談	5件
・電話相談	2,326件
・ハートコール 〔子ども専用電話相談〕	21件
・メール相談	25件
・つながりハートポスト	0件
・SNS相談 〔子どもつながりSNS相談@越谷〕	2件

※相談対象者は越谷市立中学校に在籍するすべての中学生

・スクールソーシャルワーカー	1,369件
・スクールカウンセラー	3,371人※
・学校相談員	7,839人※

※ スクールカウンセラー・学校相談員については、延べ人数

来所相談主訴別割合

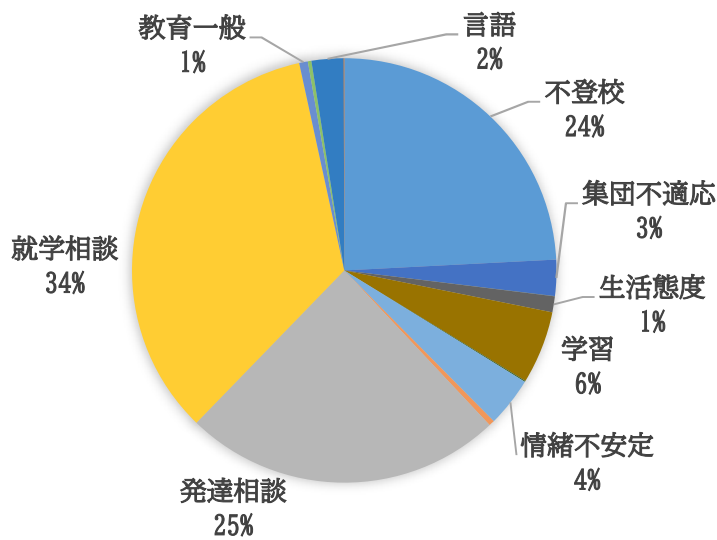

来所相談延べ件数内訳

主訴	区分	就学前	小学生	中学生	合計（件）
不登校		9	589	1,060	1,658
集団不適応		8	154	26	188
非行		0	1	0	1
生活態度		0	79	4	83
学習		2	268	111	381
性的問題		0	0	0	0
身体		0	5	0	5
情緒不安定		3	181	75	259
進路・適性		1	24	4	29
発達相談		368	1,076	219	1,663
就学相談		1,339	880	134	2,353
教育一般		2	34	10	46
いじめ		0	12	6	18
言語		66	98	3	167
虐待		0	0	0	0
合計		1,798	3,401	1,652	6,851

電話相談延べ件数内訳

	件数（件）
不登校	213
集団不適応	21
非行	1
生活態度	17
学習	64
性的問題	0
身体	6
情緒不安定	38
進路・適性	16
発達相談	223
就学相談	237
教育一般	59
いじめ	7
友達関係	10
虐待	2
言語	67
その他	1,341
合計	2,322

(8) 指導課・教育センターの刊行物

授業づくり・心づくり・規範づくりで「生きる力」をはぐくむ越谷教育（令和3年度版）



学習指導要領の趣旨の実現を図るために、教員が必要な基礎的・基本的事項をまとめたブックレット(初回発行 平成24年度)

生徒指導の手引 第8集



積極的な生徒指導の実践に役立つブックレット

ケータイ共有ルール



中学生がつくったスマホ・ケータイの共有ルール

いじめ防止啓発シール



メッセージと相談場所を伝えています

ICT活用事例ハンドブックVol.9



ICT を効果的に活用した授業実践及び情報モラル教育の推進に向けた事例集

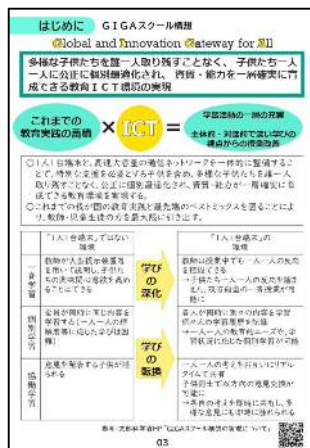

(初回発行 平成23年度)

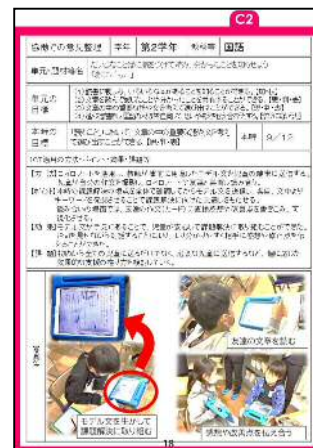

3 教育センターの概要



越谷市教育センターは、地域に根ざした教育を推進し、幼児教育、学校教育、青少年教育等、本市教育の充実発展のために大きく貢献することをねらいとして平成19年4月に開所しました。子どもたちの学習状況や問題行動の実態を調査し、その課題を解決するための研究に努めるとともに、教職員が児童生徒に具体的、実践的に還元できる方策を先導的に開発し提供する、本市教育の拠点となる教育センターを目指しています。また、ICT環境の整備により市内各小・中学校の教育活動を支援しているほか、平成27年度からは中核市移行に伴い県費負担教職員の研修を企画・実施しています。

(1) 施設の概要

- ① 敷地面積 9,917.17㎡
- ② 建設面積 1,959.22㎡
- ③ 延床面積 1,195.75㎡
- ④ 駐車場 93台（優先3台）
（駐輪場 270台）
- ⑤ その他 大型バス2台停車スペース

1階 談話・展示コーナー
適応指導教室「おあしす」
ケース会議室、心理検査室
相談員室、相談室
プレイルーム、青少年相談室

2階 会議室A、B、教育研究室
多目的研修室

(2) 教育センターの6つの基本理念

- ① 社会の変化によって生じる教育課題を的確に把握し、その解決を支援します。
- ② 学習指導法の改善に関する調査研究、開発を行い、先導的な学習活動を支援します。
- ③ 教職員の自主的研究、研修を積極的に支援します。
- ④ 市民のニーズに応える教育相談事業の充実を図ります。
- ⑤ 教育情報を収集・整理し、教職員及び市民の活用を図ります。
- ⑥ 複合施設のよさを生かし、社会教育との連携を図ります。

(3) 教育センターの6つの機能

教育センターでは、6つの基本理念に基づく6つの機能による各種事業を展開しています。

① 調査研究開発機能

課題解決を目指した教育を先導

教育政策を含めた教育諸課題に関する実態調査、デジタル教材をはじめ各種教材・教具の開発研究、各教科等の義務教育9年間を見通した指導法の改善に関する研究など先導的研究を進めます。

② 研修機能

確かな力量と情熱を持った教職員の育成

年次研修、教育課程の編成や指導法に関する研修、指導力向上のための研修等を企画・実施し、教育の専門家としての確かな力量と情熱を持った教職員を育成します。



③ 教育相談機能 ④ 特別支援教育機能

子どものすこやかな発達を支援

いじめ、不登校、発達の遅れ等、4歳児から中学校3年生までの教育に関する各種問題を的確に把握し、専門的見地から相談・支援を行います。また、障がいのある児童生徒一人

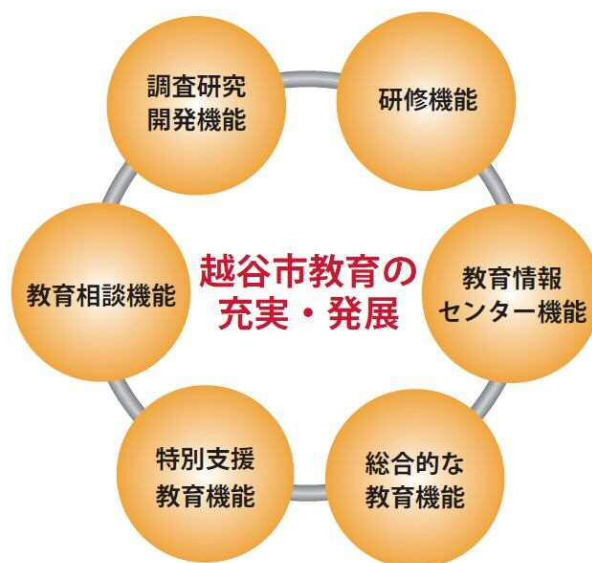

ひとりの特別な教育ニーズに応じた教育が行われるよう、就学等の環境づくりを支援します。

⑤ 教育情報センター機能

教育情報の発信

学校や研究機関の研究資料等最新の教育情報を収集・保管するとともに、学校と教育委員会を結ぶネットワークシステムにより、教職員の研究・研修や児童生徒の授業に必要な教材・情報等を提供し、教育の情報化と校務の効率化を推進します。

⑥ 総合的な教育機能

越谷市教育の総合的な拠点

学校教育、幼児教育、青少年教育を総合的に推進し、地区センター・公民館、児童館、大学等他機関との連携を図ります。

情報化の進展に伴う新たな課題に対応する 情報モラル教育の推進

情報化の進展に伴う様々な問題に対応できる児童生徒を育成するため、各学校や家庭で気軽に利用できる情報モラル教育啓発資料マンガ「ねっぼとくん」やデジタル教材「Net モラル」を活用し、児童生徒や教職員、保護者及び地域の方を対象にした出前研修、授業を実施しています。



4 学校保健

越谷市の学校保健は、①「健康の大切さを認識し、健康課題の適正な解決を進めるため、自ら考え、判断し、行動できる資質や能力を育てる」、②「家庭・地域社会との連携を図った保健教育の充実、保健管理の徹底に努める」ことに取り組んできました。

また、児童生徒の定期健康診断を実施し、その結果に基づき児童生徒一人ひとりの生活実態の把握と課題の明確化、各教科・領域との連携を通して、学校保健の充実に取り組んでいます。

さらに、学校保健会に関わる各部会（学校医、学校歯科医、学校薬剤師、PTA、校長、保健主事、体育主任、養護教諭、学校栄養士）に所属する学校保健関係者相互の連携を密にし、学校、家庭、地域が一体となって学校保健活動が展開できるよう努めています。

(1) 学校保健関係職員数

(単位：人)

学 校 長	保健主事	養護教諭	学 校 医				学 校 歯科医	学 校 薬剤師
			内 科	眼 科	耳鼻科	整形外科		
44	44	59	51	44	44	44	63	44

※内科医は児童生徒数900人を超えるごとに1人増配置。

(令和4年5月1日現在)

※歯科医は児童生徒数600人を超えるごとに1人増配置。

(2) 児童生徒の体位平均値一覧

区分	性別	学年	身長 (c m)		体重 (k g)		座高 (c m)		
			越谷市	全国	越谷市	全国	越谷市	埼玉県	全国
小 学 校	男	1	116.7	116.7	21.7	21.7	※ 平成二十八年度より必須項目から削除		
		2	122.9	122.6	24.7	24.5			
		3	128.6	128.3	28.0	27.7			
		4	133.9	133.8	31.4	31.3			
		5	139.5	139.3	35.6	35.1			
		6	145.4	145.9	39.5	39.6			
	女	1	116.0	115.8	21.3	21.2			
		2	121.7	121.8	23.9	23.9			
		3	127.9	127.6	27.2	27.0			
		4	134.2	134.1	30.7	30.6			
		5	141.1	140.9	35.1	35.0			
		6	147.5	147.3	40.2	39.8			
中 学 校	男	1	153.6	153.6	45.5	45.2			
		2	160.2	160.6	51.0	50.0			
		3	165.9	165.7	55.1	54.7			
	女	1	152.2	152.1	44.0	44.4			
		2	155.1	155.0	48.8	47.6			
		3	156.8	156.5	50.9	50.0			

(令和3年度調査)

(3) 学校保健会活動組織

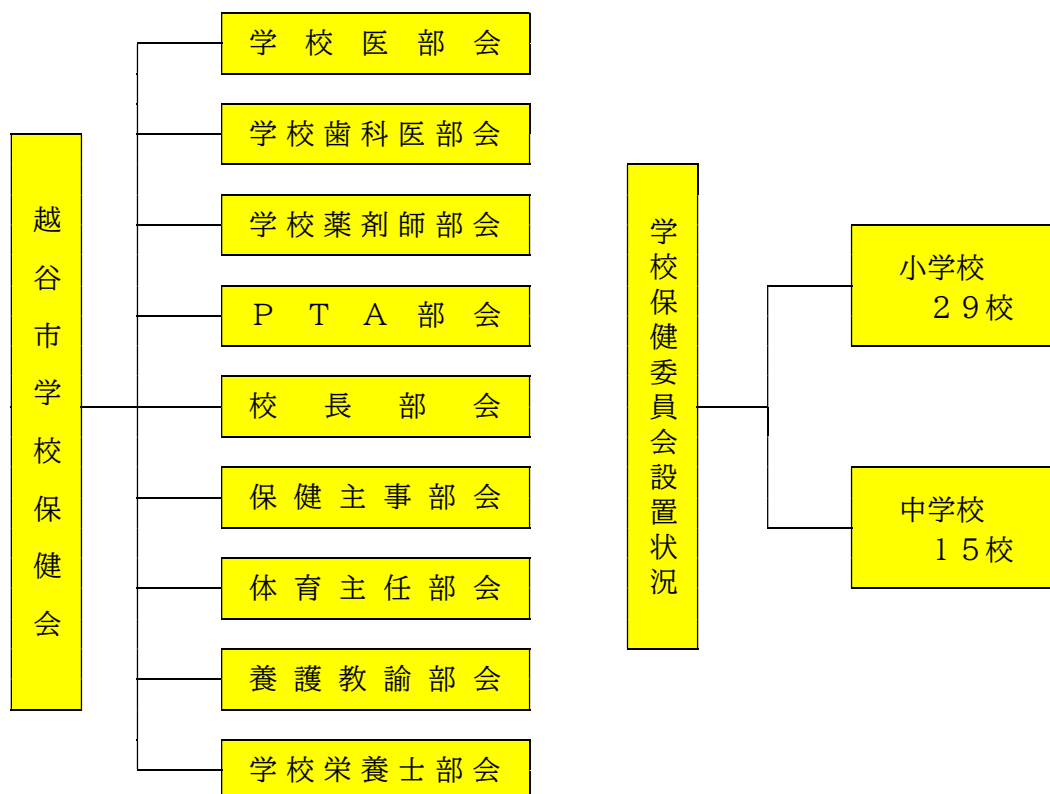

(4) 学校保健会の活動

部会名	活動内容
学校医部会	学校保健会の会員、市内各小中学校校長、保健担当者、P T Aを対象にした学校保健講演会を開催し、学校保健に関する知識を深めるための活動に努めます。
学校歯科医部会	歯・口の健康に関する図画・ポスター及び標語の募集と表彰、歯科保健優良校の選出等、児童生徒をはじめ教職員、保護者に対して、口腔衛生に関する意識の啓発に努めます。
学校薬剤師部会	市内各小中学校と連携を図り環境衛生検査を行い、良好な環境衛生の維持に努めます。
P T A 部会	それぞれの学校の実態に合わせたテーマを設定し、研究を深めるとともに、研究報告の場を通して、各小中学校との情報交換を行います。
校長部会	学校管理者の立場から、研修会を通して学校保健活動の充実に努めます。
保健主事部会	養護教諭との合同研修会を通して、情報交換を行うとともに、校内の学校保健活動の充実に努めます。
体育主任部会	保健体育の授業研究会を通して、健康教育の充実に努めるとともに、日々の教育活動の中で児童生徒の「豊かな心と健康な体」を育む実践に努めます。
養護教諭部会	研修会・役員会を実施し、情報交換に努めるとともに、常に学校保健に関する新しい知識を身に付け、児童生徒の健康保持、増進に努めます。
学校栄養士部会	常に学校・家庭との連携を視野に入れた活動計画のもと、食を通じた健康管理について意識の高揚を図ります。

5 学校給食

越谷市の学校給食は、昭和23年6月に越ヶ谷小学校において脱脂粉乳によるミルク給食が開始されたことに始まり、昭和44年9月に第一学校給食センターを開設（昭和63年建替え）、昭和49年5月に第二学校給食センターを開設（平成7年改修・平成25年竜巻改修）、平成7年4月に第三学校給食センターを開設し、3つの給食センターにより、市内全小中学校に完全給食を実施しています。

学校給食を通して、健全な食生活を営むことができる判断力を培い、望ましい食習慣を形成するという学校給食目標を達成するため、学校・家庭・地域の連携を密にし、学校における食育の推進を図り、試食会や調理講習会など家庭との相互理解の基盤づくりを進めています。さらに、教材としての献立を研究し、食事内容の多様化を図り、健康によい食事のとり方に関心を持たせる給食指導を進めています。

献立作成では、令和4年度は「よくかんで食べよう」をテーマに、かみごたえのある食材や調理法を取り入れた献立の導入や、郷土料理や地場農産物を使用するなど工夫し、おいしく、喜ばれる給食の提供に努めています。また、食物アレルギーを有する児童生徒にも、できるだけ他の児童生徒と同じような給食が食べられるよう、一部対応食を提供するとともに、「特定原材料」7品目を除いた給食も提供しています。

献立例「かみごたえのある食材や食感に特徴がある料理」



御飯・うの花コロッケ・たけのこの金平・マカロニサラダ・味付け小いわし・牛乳（200ml）



味噌ラーメン・春巻き・おかひじきのサラダ
牛乳（250ml）

(1) 学校給食運営組織

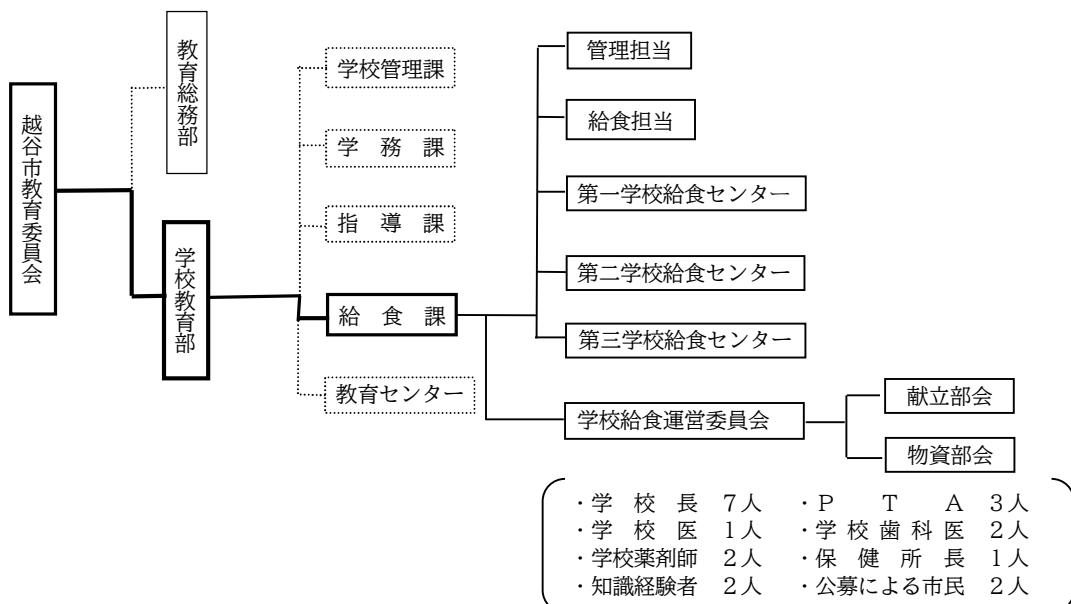

(2) 学校給食の実施状況

項目 区分	学校数 (校)	児童生徒数 (人)	第一学校 給食センター		第二学校 給食センター		第三学校 給食センター	
			学校数 (校)	食数(食)	学校数 (校)	食数(食)	学校数 (校)	食数(食)
小学校	29	17,538	10	7,109	8	3,913	11	6,516
中学校	15	8,711	5	2,978	5	2,656	5	3,077
計	44	26,249	15	10,087	13	6,569	16	9,593

(令和4年5月1日現在・児童生徒分)

(3) 学校給食センターの概要

第一学校給食センター

所在地：相模町三丁目48番地1
調理能力：15,000食
敷地面積：6,019㎡
延床面積：2,657㎡
職員数：56人

〔 所長 1人、事務員 1人
栄養士 5人、調理員 47人
ボイラー担当 1人、施設衛生管理員 1人 〕



第二学校給食センター

所在地：大字大杉470番地
調理能力：10,000食
敷地面積：7,538㎡
延床面積：2,166㎡
職員数：44人

〔 所長 1人、事務員 1人
栄養士 5人、調理員 35人
ボイラー担当 1人、施設衛生管理員 1人 〕



第三学校給食センター

所在地：大字砂原520番地
調理能力：15,000食
敷地面積：10,138㎡
延床面積：3,241㎡
職員数：54人

〔 所長 1人、事務員 1人
栄養士 5人、調理員 45人
ボイラー担当 1人、施設衛生管理員 1人 〕



(4) 1人1食当たりの給食単価

(単位：円)

区分	項目	パン・麺・ご飯	副食	牛乳	計	給食費月額
小学校		53	138	53	244	4,000
中学校		67	168	61	296	4,850

※小数点以下切り捨て。

(令和4年5月1日現在)

(5) 児童生徒給食平均栄養量

項目	小学校		中学校	
	基準	現況	基準	現況
熱量 (kcal)	653	657	830	843
たんぱく質 (g)	摂取エネルギーの13~20%	摂取エネルギーの15%	摂取エネルギーの13~20%	摂取エネルギーの15%
脂肪 (%)	摂取エネルギーの20~30%	摂取エネルギーの31%	摂取エネルギーの20~30%	摂取エネルギーの29%
カルシウム (mg)	333	376	450	457
マグネシウム (mg)	53	87	120	108
鉄 (mg)	2.8	3.2	4.0	4.1
レチノール当量 (μg) (ビタミンA)	200	413	300	517
ビタミンB ₁ (mg)	0.40	0.55	0.50	0.72
ビタミンB ₂ (mg)	0.43	0.74	0.60	0.91
ビタミンC (mg)	25	27	35	34
食塩 (g)	1.8未満	2.7	2.5未満	3.3
食物繊維 (g)	4.5以上	4.6	7.0以上	5.7

(令和4年5月1日現在)

(6) 食物アレルギーの対応

学校給食における食物アレルギーの対応として、希望する保護者に、通常より詳しい献立表や加工品の原料配合表を提供しています。また、給食費を主食、副食、牛乳に分け、アレルギーの状況により組み合わせて支払う方法をとっています。

また、食物アレルギーに対応したデザートを提供するとともに、緊急時の対応等を含めた食物アレルギーに関する研修等により教職員の意識向上を図り、事故防止に努めています。

なお、平成22年度から、食物アレルギーを起こしやすい「特定原材料」7品目（7大アレルゲン）を除いた給食を提供しています。

※「特定原材料」7品目：卵、乳、小麦、そば、落花生、えび、かに

※越谷市の学校給食では、そば、落花生は使用していません。

食物アレルギー対応食の申請状況

(単位：人)

区分	アレルゲン (原因物質)	卵	乳	小麦	延べ人数	実人数
小学校		64	49	7	120	96
中学校		28	15	1	44	35
合計		92	64	8	164	131

(令和4年5月1日現在)

(7) 地場農産物使用状況

(単位=kg)

品名 年度	長ねぎ	小松菜	くわい	水菜	ほうれん草	生椎茸	枝豆	大根	白菜	玉ねぎ	冬瓜	じゃが芋	キャベツ	合計	米
H13	15,637	11,892	516											28,045	
H14	17,024	5,974	1,048											24,046	
H15	17,908	11,681	924											30,513	
H16	13,057	887	1,109	2,748										17,801	23,622
H17	10,724	8,779	1,575	3,572										24,650	23,646
H18	12,939	11,893	1,882	5,482	7,378									39,574	64,363
H19	13,862	9,803	1,370	4,668	17,328	228								47,259	98,904
H20	17,317	8,837	1,902	3,791	15,873	269	728							48,717	102,257
H21	15,324	8,395	1,404	4,417	14,664	262	628	4,748						49,842	154,983
H22	13,805	7,594	1,394	5,573	14,960	490	616	3,273	6,923					54,628	144,215
H23	11,006	5,894	1,363	4,759	12,594	284	559	4,357	6,066	1,442				48,324	169,216
H24	16,037	7,194	1,204	3,462	8,246	-	626	1,928	3,921	1,562	869			45,049	171,755
H25	21,353	2,233	523	499	1,348	-	442	5,092	6,846	2,322	1,367	1,155		43,180	175,237
H26	11,649	6,817	1,221	2,078	8,539	-	595	1,150	4,237	668	1,287	1,013		39,254	188,822
H27	10,060	8,980	1,240	2,253	3,630	-	562	2,869	4,024	1,231	1,495	911	800	38,055	262,839
H28	13,451	6,813	1,211	2,347	8,039	-	618	1,157	4,602	1,826	1,031	1,190	530	42,815	265,215
H29	18,171	3,575	1,225	3,831	1,481	-	379	1,357	2,239	1,307	1,044	352	813	35,774	268,102
H30	15,792	14,077	1,350	721	7,214	-	239	227	2,265	638	-	300	-	42,823	264,173
R1	17,480	12,932	1,324	196	1,532	-	603	-	1,686	686	-	299	-	36,738	248,810
R2	8,238	13,967	1,364	-	2,552	-	469	356	2,620	476	-	136	-	30,178	262,061
R3	16,196	20,413	1,336	-	1,731	-	293	1,016	5,321	472	-	-	-	46,778	273,087

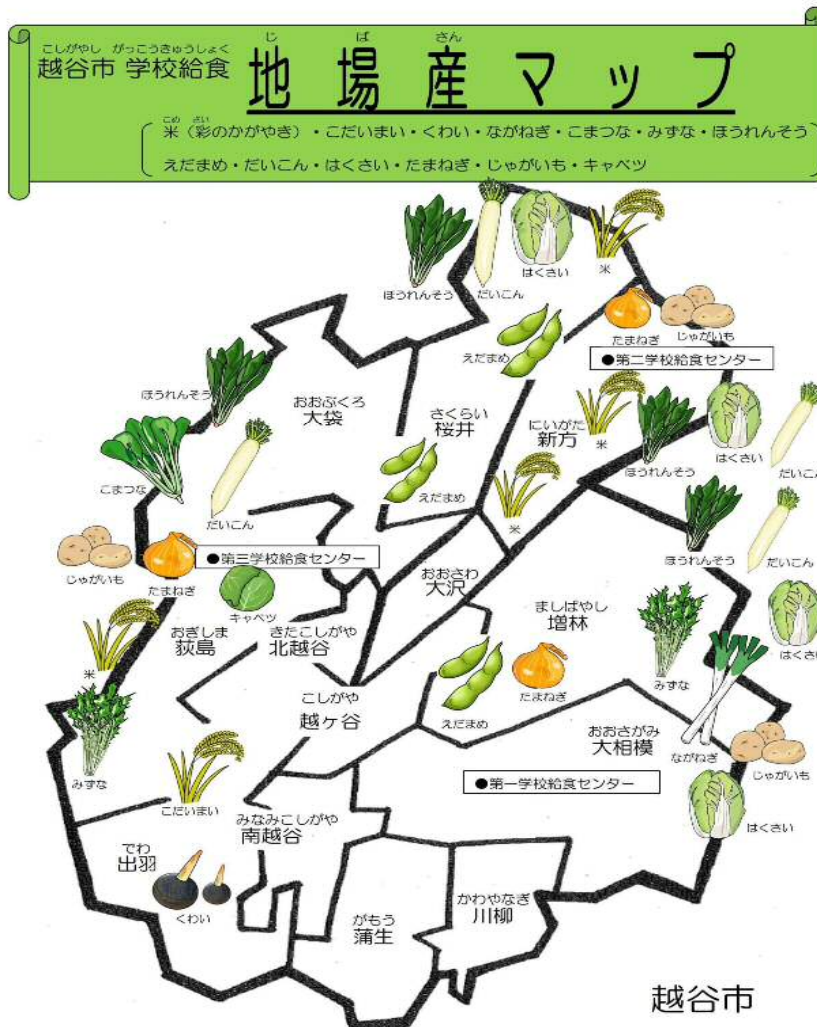

6 教育費等支援

(1) 私立幼稚園振興補助金

目的	市内私立幼稚園及び認定こども園(教育部分)の教育条件の維持及び向上並びに教職員の育成を図り、幼児期の教育の振興に資するため、幼稚園及び認定こども園の設置者を対象に教育環境の整備に要する経費、同施設整備費等の一部、研修等に係る費用に対する補助を行います。
根拠法令	越谷市私立幼稚園振興補助金交付要綱
対象者	学校教育法第1条に規定する幼稚園及び就学前の子どもに関する教育、保育等の総合的な提供の推進に関する法律第2条第6項に規定する認定こども園のうち、子ども・子育て支援法第19条第1項第1号に掲げる小学校就学前子どもの教育を行う施設の設置者
補助単価	<p>幼稚園振興事業</p> <p>均等割：幼稚園・認定こども園1園当たり 600,000円 園児割：幼稚園・認定こども園1人当たり 2,900円</p> <p>教職員研究事業</p> <p>幼稚園・認定こども園1園当たり 50,000円</p> <p>※園児数は、毎年5月1日現在の学校基本調査に基づく3～5歳の全園児数 (市外からの通園者も含む。また、認定こども園は1号認定(教育部分)園児のみを含む。)</p>
対象内容 (補助対象経費)	<p>幼稚園振興事業</p> <p>(1) 教具、教材、図書その他幼児の教育に係る基礎を培うものに要する経費 【幼児教育に必要な備品等及び、幼児教育の幅を広げることとなるものの購入・設置】 ≪例≫・教具備品(積み木、紙芝居、絵本、粘土、ままごと用品、ブロック、パズル等) ・楽器類(ピアノ、エレクトーン、プレイベース、太鼓、ドラム等) ・運動用品(綱引き用ロープ、逆上がり補助器、跳び箱、平均台、マット等) ・保健衛生用品(身長計、体重計、折り畳みベッド等) ・視聴覚器材(パソコン、テレビ、ビデオカメラ、ビデオテープ等) ・遊具(滑り台、シーソー、鉄棒、ブランコ、トランポリン等) ・その他備品(園児が使用する机や椅子、ロッカー、下駄箱、日よけテント等)</p> <p>(2) 幼児教育の環境の整備に要する経費 【設置、改修、修繕により幼児教育の環境整備につながるもの】 (建物の躯体及び外構に関するものは除く) ≪例≫・遊具・備品の修繕 ・教室等へのエアコン設置 ・園児が使用する段差解消スロープの設置 ・園児が使用するトイレの改修 ・環境整備を果たす衛生備品(洗濯機等) ・テラス・ウッドデッキ等の設置 等</p> <p>(3) 幼児の安全確保に資する設備及び備品等の購入又はリースに要する経費 (AEDの新規リース契約に要する経費は除く) ≪例≫・AEDの購入又はリース ・防犯カメラの設置 ・遊具周辺安全フェンスの購入 等</p> <p>教職員研究事業【教職員の育成を図るために要する経費】</p> <p>≪例≫・研修または研究会参加時の会費、資料代 ・園独自で研修または研究会を開催する際の外部講師委託料 ・図書購入による研修(実施方法が図書の配付のみである場合は不可) 等</p>

(2) 就学援助費

目 的	経済的理由によって、就学困難と認められる児童生徒の保護者に対して、すべての児童生徒が9年間の義務教育を安心して受けられるよう、就学に必要な費用を支給し、義務教育の円滑な実施に資するための制度です。
根 拠 法 令	学校教育法（第19条）、越谷市就学援助実施要綱
対 象 者	市内に住所を有する児童生徒の保護者で次の要件に該当する者 ・要保護者 生活保護法第6条第2項に規定する要保護者 ・準要保護者 要保護者に準ずる程度に困窮していると認められる者
支給時期等	年3回（9月、12月、3月）指定の口座へ振替

補助基準

援助費の項目		対象者	対象学年	支給基準額 (年額)	備 考
1	学用品費	準要保護	小学1～6年	11,630円	@960×1ヵ月+@970×11ヵ月
			中学1～3年	22,730円	@1,885×1ヵ月+@1,895×11ヵ月
2	通学用品費	準要保護	小学2～6年 中学2～3年	2,270円	@180×1ヵ月+@190×11ヵ月
3	新入学準備費	準要保護	就学予定者	54,060円	同様の趣旨による支給を受けていない者のみ対象
			小学6年	60,000円	
4	新入学児童生徒学用品費	準要保護	小学1年	51,060円	4月認定者（前年度に就学援助の受給の申請をしていない者に限る。）のみ対象
			中学1年	60,000円	
5	校外活動費 (宿泊無)	準要保護	小学1～6年	1,600円	回数によらず金額の範囲内で支給
			中学1～3年	2,310円	
6	校外活動費 (宿泊有)	準要保護	小学1～6年	3,690円	小学校で1回・中学校で1回に限る
			中学1～3年	6,210円	
7	修学旅行費	準要保護 要保護	小学1～6年	22,690円	小学校で1回・中学校で1回に限る
			中学1～3年	60,910円	
8	医療費	準要保護 要保護	小学1～6年	保護者が負担する金額	他制度との調整あり
			中学1～3年		
9	スポーツ振興センター保護者負担金	準要保護	小学1～6年	460円	4月又は5月認定者のみ対象
			中学1～3年		
10	学校給食費	準要保護	小学1～6年	44,000円	@4,000×11ヵ月
			中学1～3年	53,350円	@4,850×11ヵ月 3年生は3月に調整あり
11	児童生徒会費	準要保護	小学1～6年	4,650円	徴収している学校のみ対象。金額の範囲内で支給
			中学1～3年	5,550円	

※支給額は、支給基準額と実際に要した費用の額のいずれか低い金額とする。

小中学校就学援助費受給者数

	小学校(人)			中学校(人)			総数(人)		
	R1	R2	R3	R1	R2	R3	R1	R2	R3
学用品費等	2,922	2,857	2,668	1,782	1,760	1,732	4,704	4,617	4,400
校外活動費(宿泊無)	2,401	497	1,350	417	51	188	2,818	548	1,538
修学旅行費	561	365	502	541	1	83	1,102	366	585
校外活動費(宿泊有)	495	113	336	547	0	200	1,042	113	536
学校給食費	2,916	2,849	2,666	1,750	1,725	1,700	4,666	4,574	4,366
医療費	2	1	1	0	0	0	2	1	1
新入学児童生徒学用品費	365	96	94	54	53	42	419	149	136
新入学準備費(中学校)	551	563	515				551	563	515
新入学準備費(小学校)	324	322	264				324	322	264

※新入学準備費(中学校)は平成30年度より小6に支給開始

※新入学準備費(小学校)は令和元年度より新小1に支給開始

(3) 入学準備金貸付制度

目 的	高等学校・大学・専修学校（高等課程・専門課程）等に入学を希望する生徒の保護者で入学資金の調達が困難な者に対して、入学準備金の貸付を行い、等しく教育を受ける機会を与えることを目的とします。
根 拠 法 令	越谷市入学準備金貸付条例、越谷市入学準備金貸付条例施行規則
対 象 者	次の要件を満たしている保護者 <ul style="list-style-type: none"> ・越谷市に住居登録があり、かつ、住居登録地に居住していること。 ・入学準備金の調達が困難であること。 ・この制度による入学準備金の貸付を受けている者の連帯保証人でないこと。 ・同一世帯にある者全員が市税等を完納していること。 ・この制度による入学準備金の貸付を受けている者にあつては、その償還を怠っていないこと。 ・越谷市内に1年以上住居登録している連帯保証人を立てられること。
貸 付 額 等	生徒1人につき、次の額を限度とします。貸付金は、無利子です。 (1) 高等学校、専修学校（高等課程）、高等専門学校、特別支援学校の高等部：50万円以内（公立校の場合は30万円以内） (2) 専修学校（専門課程）、短期大学、大学：80万円以内
連 帯 保 証 人	申請者は申請を行う際、次の要件を備えている連帯保証人を1人立てなければなりません。 <ul style="list-style-type: none"> ・越谷市に住居登録があり、かつ、1年以上市内に居住していること。 ・成年で、独立して生計を営んでいること。 ・債務を保証し得る能力があると認められること。 ・市県民税を完納していること。 ・借受人と同じ住所でないこと。 ・現に本制度の連帯保証人となっていないこと。
申 請 時 期	10月と1月の2回の募集 ⇒ 審査会を経て決定
償 還	学生が卒業した月の翌月から起算して6か月を経過した後5年以内に、年賦又は半年賦により償還

過去5年間の貸付状況

	貸 付 状 況				
	申請(件)	決定(件)	辞退(件)	件数(件)	金額(円)
平成29年度	45	39	9	30	17,500,000
平成30年度	35	28	2	26	15,350,000
令和元年度	41	40	4	36	21,200,000
令和2年度	40	34	2	32	17,400,000
令和3年度	20	15	0	15	8,100,000

生涯学習

1 生涯学習推進事業

市民が「いつでも、どこでも、だれでも」ライフステージ・ライフスタイルに応じて主体的に学ぶことができるよう、各種学級・講座・講習会などを開催しています。

また、講座等終了後の学習活動の継続を推進するとともに、学習成果を地域社会に活かすことができるよう、生涯学習によるまちづくりと循環型生涯学習社会を推進しています。

さらに、同和問題（部落差別）をはじめとする様々な人権問題に対する正しい理解と認識を深め、差別意識の解消を図る必要があることから、すべての人が生まれながらに持っている基本的人権が尊重されるよう、関係団体と連携し、人権教育・啓発を推進しています。

(1) 各種学級・講座開催事業

① こしがや市民大学講座

講座種類	令和2年度				令和3年度			
	第1期	第2期	第1回特別講座	第2回特別講座	第1期	第2期	第1回特別講座	第2回特別講座
平日・休日	平日	休日	平日	休日	平日	休日	平日	休日
参加者数(人)	—	—	—	—	832	—	69	—
合計(人)	—				901			

※令和2年度及び令和3年度第2期講座及び第2回特別講座は新型コロナウイルス感染症拡大防止のため開催中止

② 生涯学習リーダー・ボランティア養成講座（令和3年度）

	開催日	テーマ	参加者数	講師
生涯学習ボランティア養成講座 入門編	令和4年1月18日(火)	生涯学習ボランティアの魅力と挑戦	16	茨城キリスト教 大学兼任講師 池田 幸也 氏
生涯学習リーダー養成講座 実践編	新型コロナウイルス感染症拡大防止のため開催中止	—	—	—

③ 子育て講座（令和3年度）

	開催日	対象者	開催数(校)	対象者数(人)
子育て講座(小学校)	各校の就学時健診日	新入学児童の保護者	30	2,953
子育て講座(中学校)	令和4年2月7日(月) ※入学説明会実施日	新入学生徒の保護者	15	3,031

※新型コロナウイルス感染症拡大防止のため講義が実施できなかった学校には家庭教育に関する資料を配付した

④ 生涯学習フェスティバル

開催日	テーマ	参加者数(人)	内容
令和4年2月27日(日)	見つけよう!あなたの生涯学習 広げよう!豊かな学びの輪 ~やってみて はじめてわかる 学びのおもしろさ~	—	新型コロナウイルス感染症の拡大防止のため開催中止

⑤ 公民館各種学級・講座

公民館利用者数の推移

	回数(回)	人数(人)
平成29年度	36,706	701,674
平成30年度	36,118	745,911
令和元年度	34,404	546,680
令和2年度	20,167	212,984
令和3年度	24,115	265,811

令和3年度ライフステージ別教室・講座・講習会

	本数(本)	回数(回)	参加者数(人)			
			男性	女性	その他	合計
乳幼児	26	88	304	1,054	0	1,358
少年	40	103	708	898	0	1,606
青年	14	27	79	263	0	342
成人	66	175	628	1,436	0	2,064
高齢	18	50	420	401	0	821
合計	164	443	2,139	4,052	0	6,191



生涯学習ボランティア養成講座
※令和3年度の様子



子育て講座
※令和3年度の様子

令和3年度公民館各種学級講座 曜日・時間帯別参加状況

		本数		回数		参加者数							
		(本)	(%)	(回)	(%)	男性		女性		その他		合計	
						(人)	(%)	(人)	(%)	(人)	(%)	(人)	(%)
平日	午前	63	38.4	211	47.6	665	31.1	2,108	52.1	0	0.0	2,773	44.8
	午後	23	14.0	60	13.5	492	23.0	556	13.7	0	0.0	1,048	16.9
	夜間	6	3.7	15	3.4	101	4.7	107	2.6	0	0.0	208	3.4
	計	92	56.1	286	64.5	1,258	58.8	2,771	68.4	0	0.0	4,029	65.1
土曜	午前	32	19.5	79	17.9	432	20.2	504	12.4	0	0.0	936	15.1
	午後	10	6.1	28	6.3	53	2.5	198	4.9	0	0.0	251	4.1
	夜間	0	0.0	0	0.0	0	0.0	0	0.0	0	0.0	0	0.0
	計	42	25.6	107	24.2	485	22.7	702	17.3	0	0.0	1,187	19.2
日曜	午前	13	7.9	18	4.1	82	3.8	229	5.7	0	0.0	311	5.0
	午後	17	10.4	32	7.2	314	14.7	350	8.6	0	0.0	664	10.7
	夜間	0	0.0	0	0.0	0	0.0	0	0.0	0	0.0	0	0.0
	計	30	18.3	50	11.3	396	18.5	579	14.3	0	0.0	975	15.7
合計		164	100.0	443	100.0	2,139	100.0	4,052	100.0	0	0.0	6,191	100.0

令和3年度公民館利用状況

事業 公民館名	主催教室・講座・講習会等			スポ・レク及び関連団体事業 (大会関係会議含む)		貸 館				合 計	
	本数	回数	人数	回数	人数	クラブ・サークル		関係諸団体		回数	人数
						回数	人数	回数	人数		
桜井公民館	20	49	768	61	2,062	1,776	20,298	238	6,692	2,124	29,820
新方公民館	15	35	473	76	1,793	2,087	16,142	182	3,380	2,380	21,788
増林公民館	11	29	548	64	1,439	1,255	11,768	247	5,751	1,595	19,506
大袋公民館 (千間台記念会館含む)	15	48	484	71	1,413	2,560	21,443	227	3,533	2,906	26,873
荻島公民館	8	23	309	20	487	931	10,555	132	2,485	1,106	13,836
出羽公民館	12	24	362	63	7,308	1,891	19,344	71	1,093	2,049	28,107
蒲生公民館	15	38	558	33	604	2,235	20,033	185	3,391	2,491	24,586
川柳公民館	13	37	555	13	206	418	5,113	73	802	541	6,676
大相模公民館	18	51	636	92	2,763	1,845	18,127	137	2,642	2,125	24,168
大沢公民館	6	20	227	98	2,746	1,172	12,895	161	2,881	1,451	18,749
越ヶ谷公民館	8	17	359	68	1,472	1,477	11,917	113	1,812	1,675	15,560
南越谷公民館	13	49	496	39	1,032	2,364	20,306	70	1,601	2,522	23,435
北越谷公民館	10	23	416	46	1,665	987	8,941	94	1,685	1,150	12,707
合計	164	443	6,191	744	24,990	20,998	196,882	1,930	37,748	24,115	265,811

(2) 人権教育推進事業

事業実績

	人権講演会（人）	公民館等における人権教育推進事業（人）	合計（人）
平成27年度	278	3,118	3,396
平成28年度	341	3,458	3,799
平成29年度	371	3,274	3,645
平成30年度	565	3,065	3,630
令和元年度	336	2,636	2,972
令和2年度	—	210	210
令和3年度	328	2,060	2,388

※令和元～3年度は新型コロナウイルス感染症拡大防止のため、公民館等における人権教育推進事業の一部を中止

※令和2年度は新型コロナウイルス感染症拡大防止のため、人権・同和問題講演会を中止

※令和3年度より、「人権・同和問題講演会」から「人権講演会」に名称を変更して実施



人権講演会
※令和3年度の様子



公民館における人権教育推進事業

(3) 成人式開催事業

出席状況（※令和2年度は参加者数、参加率）

	対象者数（人）			出席者数（人）			出席率（%）		
	男	女	計	男	女	計	男	女	全体
平成29年度	1,700	1,702	3,402	1,252	1,215	2,467	73.6	71.4	72.5
平成30年度	1,766	1,710	3,476	1,315	1,243	2,558	74.5	72.7	73.6
令和元年度	1,774	1,717	3,491	1,310	1,219	2,529	73.8	71.0	72.4
令和2年度	1,697	1,609	3,306	1,202	1,214	2,416	70.8	75.5	73.1
令和3年度	1,656	1,629	3,285	1,257	1,116	2,373	75.9	68.5	72.2

※令和2年度は新型コロナウイルス感染症拡大防止のため、式典を行わない形で新成人をお祝いする方法に変更



成人式
※令和3年度の様子

2 文化振興事業

優れた芸術文化に身近に接し、自主的に文化活動に参加できる環境を整えるため、芸術文化活動の成果発表の機会を充実するとともに、市民の自主的文化活動を支援し、活気ある文化のまちづくりを目指しています。

また、地域文化に触れることは、地域に対する愛着や誇りを持ち、郷土意識を育むことにつながることから、日本文化伝承の館こしがや能楽堂を拠点に、能公演や能楽養成事業などを開催し、能楽まちづくりを推進するとともに、古くから伝わる伝統文化に触れ、学び、成果を発表する機会を提供するなど、特色ある地域文化の振興と普及に努めています。

(1) 芸術文化事業

① 文化総合誌「川のあるまち－越谷文化」第40号（令和4年3月14日発行）

	随筆	レポート	小説	評論	詩	短歌	俳句	川柳	ジュニア・学生	写真	絵画	特集	合計
応募作品数(点)	24	7	6	1	20	220	160	125	1,638	85	48	55	2,389
応募者数(人)	24	7	6	1	13	44	32	25	1,510	21	48	23	1,754
掲載作品数(点)	18	6	3	0	12	205	81	64	346	21	16	29	801
掲載者数(人)	18	6	3	0	12	41	32	23	346	21	16	19	537

② 第39回越谷市県展記念作品展

期 日	日本画(点)	洋画(点)	彫刻(点)	工芸(点)	書(点)	写真(点)	展示点数(点)	入場者数(人)
令和3年7月6日(火)～ 令和3年7月11日(日)	新型コロナウイルス感染症の影響を踏まえ埼玉県美術展覧会が延期になったことに伴い開催中止						-	-

② 第21回越谷市美術展覧会（市展）

期 日	出品点数(点)	入選点数(点)	無審査出品数(点)	展示点数(点)	入場者数(人)
令和4年2月11日(金・祝)～ 令和4年2月17日(木)	新型コロナウイルス感染症拡大防止のため開催中止			-	-

③ 埼玉県芸術文化祭2021地域文化事業 第52回越谷市民文化祭

期 日	出演参加者(人)	出品参加者(人)	参加者合計(人)	入場者数(人)
令和3年11月20日(土)～ 令和3年11月23日(火・祝)	1,404	338	1,742	3,417



文化総合誌
「川のあるまち－越谷文化」第40号

(2) 伝統文化事業

① 埼玉県芸術文化祭2021地域文化事業 第31回こしがや薪能

開催日	番組	入場者数(人)
令和3年9月11日(土)	狂言「蝸牛」、舞囃子「松風」、能「鶴」	168

② 埼玉県芸術文化祭2021地域文化事業 第18回こしがや能楽の会

開催日	出演団体数(団体)	出演者数(人)	入場者数(人)
令和3年10月17日(日)	5	38	61

③ 市民能楽養成事業

コース名	開催日時	内容	講師	参加者数(人)
笛コース	令和3年9月21日(火)、 10月4日(月)、21日(木)、 11月2日(火)、22日(月)、 12月2日(木)、16日(木) 令和4年1月11日(火)、 20日(木)、2月3日(木)、 の午後2時～午後3時の全 10回	「序之舞」の稽古	槻宅 聡師	13
太鼓コース	令和3年9月10日(金)、 17日(金)、 10月15日(金)、29日(金)、 11月12日(金)、26日(金)、 12月10日(金)、24日(金) 令和4年1月14日(金)、 28日(金)の午後2時～ 午後3時の全10回	「羽衣」キリの稽古	助川 治師	5

④ 第37回越谷市郷土芸能祭

開催日	演目(出演団体)	出演者数(人)	入場者数(人)
令和4年3月6日(日)	新型コロナウイルス感染症拡大防止のため開催中止	-	-

⑤ 郷土芸能体験教室

開催日	内容	講師	参加者数
令和3年11月13日(土)	お囃子の体験 民謡の体験 和太鼓の体験	越谷市郷土芸能保存協会	12

3 文化財保護事業

貴重な文化的遺産を後世に継承するため、文化財の保存・活用を推進し、郷土の歴史を学習する機会の充実を図ります。

また、大間野町旧中村家住宅及び旧東方村中村家住宅の活用と利用促進を図り、広く市民に郷土の歴史や文化などについて学ぶ機会を提供できるよう努めています。

(1) 文化財普及事業

① 保存民家「大間野町旧中村家住宅」の開催事業

事業名	開催日	参加者数(人)	主催・共催・協力者
展示「市域の火災と人々」	令和3年7月22日(木・祝) ～ 令和3年7月29日(木)	45	越谷市教育委員会
木目込み人形作り ～来年の干支「寅」	令和3年10月17日(日)	10	NPO法人越谷市郷土研究会 越谷市教育委員会
ネオステンド・アート (樹脂工芸)の壁掛けづくり	令和3年10月24日(日)	10	NPO法人越谷市郷土研究会 越谷市教育委員会
布ぞうり教室	令和3年11月7日(日)	8	NPO法人越谷市郷土研究会 越谷市教育委員会
開館記念イベント	令和3年11月14日(日)	76	NPO法人越谷市郷土研究会 越谷市教育委員会
折り紙教室	令和3年11月21日(日)	6	NPO法人越谷市郷土研究会 越谷市教育委員会
大間野町旧中村家住宅 国登録文化財登録記念事業 昔の暮らしを感じる講座 「昔の暮らしと 古民家のづくり」	令和4年3月13日(日)	14	越谷市教育委員会

② 越谷市指定有形文化財 「旧東方村中村家住宅」の開催事業

内容	開催日	参加者数(人)	主催・共催
旧東方村中村家住宅普及展示 「中村家の女性たち」	令和3年7月9日(金) ～ 令和3年7月11日(日)	302	越谷市教育委員会
昔の暮らしを感じる講座 「自分の絵巻物を作ろう」	令和3年8月20日(金)	9	越谷市教育委員会
ひがしかた寺子屋 「見田方遺跡と勾玉づくり」	令和3年8月21日(土)	8	NPO法人越谷ふるさと プロジェクト 越谷市教育委員会

内 容	開 催 日	参加者数 (人)	主催・共催
大人の寺子屋 「見田方遺跡と勾玉づくり」	令和3年8月23日(月)	4	NPO法人越谷ふるさと プロジェクト 越谷市教育委員会
レイクタウンエコウィーク への協力 展示「心を包む和の文化 『風呂敷』」	令和3年10月2日(土) ～ 令和3年10月3日(日)	184	エコウィーク実行委員会 越谷市教育委員会
大人の寺子屋 「わら細工の鍋敷き作り」	令和3年10月15日(金)	8	NPO法人越谷ふるさと プロジェクト 越谷市教育委員会
ひがしかた寺子屋 「昔のおもちゃを作って 遊ぼう」	令和3年10月16日(土)	6	NPO法人越谷ふるさと プロジェクト 越谷市教育委員会
ひがしかた寺子屋 「どんぐり工作」	令和3年11月20日(土)	16	NPO法人越谷ふるさと プロジェクト 越谷市教育委員会

③ お話会

内 容	開 催 日	参加者数 (人)	主催・共催
お話会 「越谷市内の古刹を訪ねる」	令和3年7月4日(日)	17	NPO法人越谷ふるさと プロジェクト 越谷市教育委員会

④越谷市文化財ボランティア

内 容	活動期間	活動人数 (人)	主催
ボランティア活動 文化財・市史に関する書籍の テキストデータ化	令和3年10月6日(水) ～ 令和4年3月14日(月)	8	越谷市教育委員会

③ 市ホームページを活用した文化財に係る情報発信

事 業 名	内 容	公開開始日	アクセス数(件)
古民家だより	中村家住宅及び市域の歴史・文化財等についての話題を市民に発信する情報発信チラシ「古民家だより」を掲載	平成30年10月18日(木) ※月に1回程度更新 ※令和3年度はNo.30～41 を更新	4,103

(2) 指定文化財等

① 国指定文化財

No	種別・種類	名 称	員数	概 要	所 在 地	所有者(管理者)	指定年月日
1	有文・彫	木造地藏菩薩立像	1軀	平安時代初期(9世紀代)に製作された、県内最古級の仏像	野島32	浄山寺	H28.8.17
2	記・天然	越ヶ谷のシラコバト	—	本邦でもめずらしい小形のハト、灰褐色で首のうしろに黒い輪がある	越谷市周辺	—	S31.1.14

② 県指定文化財

No	種別・種類	名 称	員数	概 要	所 在 地	所有者(管理者)	指定年月日
1	有文・彫	木造伝正観音菩薩坐像	1軀	鎌倉期、高さ84cm 胎内に嘉元2年の黒書銘がある	増林3818	林泉寺	S56.3.27
2	有文・考	廿一仏板石塔婆	1基	高さ1.53m 銘「申侍供養」「天正3年8月吉日」	増森	個人蔵	S36.3.1
3	無民	下間久里の獅子舞	—	ささら獅子 利根川流域独特の竜形式の獅子頭 7月第3日曜日に実施される	下間久里・ 香取神社	下間久里 獅子舞連中	S37.3.10 S54.3.27 (指定替)
4	無民	北川崎の虫追い	—	稲につく害虫駆除の農耕儀礼 7月24日夜に実施される	北川崎・ 川崎神社	北川崎自治会	S52.3.29 H20.3.14 (指定替)
5	記・史跡	蒲生の一里塚	1基	旧日光街道に残る県内唯一のもの	蒲生愛宕町876	蒲生愛宕町自治会	S60.3.5
6	記・旧跡	平田篤胤仮寓跡	—	国学者平田篤胤の仮寓跡	越ヶ谷1700	久伊豆神社	S7.3.11 S38.8.27 (指定替)
7	記・天然	久伊豆神社のフジ	1本	7本に分幹・枝張14.5mと27.2m	越ヶ谷1700	久伊豆神社	S16.3.31

③ 市指定文化財

No	種別・種類	名 称	員数	概 要	所 在 地	所有者(管理者)	指定年月日
1	有文・建	大聖寺の山門	1棟	越谷市最大の山門	相模町6-442	大聖寺	S42.1.11
2	有文・建	旧東方村中村家住宅	1棟	安永元年建造、名主住宅	レクタウン9-51	越谷市	S50.5.2
3	有文・絵	斎藤豊作遺作 「風景」	1点	油彩(F12号) 明治13年越谷に生まれる 二科会創立に参加	東越谷4-9-1 市立図書館内	越谷市	S47.10.25
4	有文・絵	鳥文斎栄之筆 「瓦曾根溜井図」	1幅	縦60cm、横1.68m 天明・寛政期の美人画三大家の1人	東越谷4-9-1 市立図書館内	越谷市	S50.5.2
5	有文・彫	安国寺の円空仏	3軀	高さ①70.7cm、②52.2cm、③51.0cm	大泊910	安国寺	S50.5.2
6	有文・彫	木造阿弥陀如来立像	1軀	高さ82.6cm 鎌倉時代前期の作	大泊910	安国寺	S57.2.23
7	有文・彫	木造会田七左衛門 夫婦坐像	1対	高さ①60.5cm、②54cm 出羽地区七左町の開発者、観照院の開基	七左町7-278	観照院	S57.2.23
8	有文・彫	木造地藏菩薩立像	1軀	高さ83.5cm 遊歩行もしくは来迎する姿を表している	瓦曾根1-5-43	照蓮院	S57.2.23
9	有文・彫	木造釈迦如来涅槃像	1軀	大きさ60cm、高さ17cm 市内唯一の涅槃像	越ヶ谷2549	天嶽寺	S57.2.23

No	種別・種類	名 称	員数	概 要	所 在 地	所有者(管理者)	指定年月日
10	有文・彫	香取神社の彫刻	—	慶応2年浅草山谷町彫刻師長谷川竹次郎の作	大沢3-13-38	香取神社	S58.3.31
11	有文・彫	西福院の円空仏	3軀	高さ①47.6cm、②23.2cm、③24.2cm	谷中町3-90	西福院	S61.2.26
12	有文・彫	銅造五智如来立像	5軀	享保3年から5年にかけて奉納された立像	北越谷4-8-5	浄光寺	S61.2.26
13	有文・彫	弘福院の円空仏	1軀	高さ36.8cm 阿弥陀如来坐像	北越谷1-21-26	弘福院	S63.2.27
14	有文・彫	木造阿弥陀如来坐像	1軀	高さ60cm 一木造、平安時代	大松60	清浄院	H2.2.20
15	有文・彫	木造阿弥陀如来坐像	1軀	高さ62cm 藤原時代末期から鎌倉時代初期の作	大松60	清浄院	H2.2.20
16	有・彫	銅造阿弥陀如来立像	1軀	高さ39.9cm 鎌倉時代・永仁5年の作	増林3818	林泉寺	H18.3.23
17	有文・工	野島浄山寺の大罎口	1口	天保12年奉納 直径1.76m、厚さ60cm	野島32	浄山寺	S42.1.11
18	有文・工	懸仏	1面	県南地域ではめずらしい懸仏	越ヶ谷1700	久伊豆神社	S47.10.25
19	有文・工	林泉寺の香炉	1基	高さ74.7cm 香の燃え具合によって時刻がわかるもの	増林3818	林泉寺	S61.2.26
20	有文・古	北条氏繁掟書	1点	元亀3年大相模大聖寺に与えたもの 市内最古の文書	相模町6-442	大聖寺	S45.3.23
21	有文・古	伊奈備前差添書	1通	徳川初期の民政対策がわかる	越ヶ谷本町	個人蔵	S45.3.23
22	有文・古	本陣資料一括 (福井家文書)	1括	越ヶ谷宿に関する貴重な文書	埼玉県立文書館	個人蔵	S47.10.25
23	有文・古	浄山寺の朱印状	11通	徳川家から賜った朱印状	野島32	浄山寺	S47.10.25
24	有文・古	代々の朱印状	11通	徳川家から賜った朱印状	平方249	林西寺	S47.10.25
25	有文・古	寺領寄進朱印状	12通	徳川家から賜った朱印状	宮本町2-54	迎攝院	S58.3.31
26	有文・古	観智国師書状	1通	本末制度確立以前の書状	大泊910	安國寺	S59.9.27
27	有文・古	西方村旧記	10冊	文政年間、西方村(現相模町)の有志が編さんした和綴本	東越谷4-9-1 市立図書館内	越谷市	H3.3.28
28	有文・考	建長元年板碑	1基	高さ1.55m、幅56cm 越谷市最古最大板碑	御殿町3-36	越谷市	S45.3.23
29	有文・考	文明3年十三仏板碑	1基	高さ1.2m、幅35cm 月待供養	増林2687	勝林寺	S47.10.25
30	有文・考	文和3年六字名号板碑	1基	高さ85cm、幅23cm 市内で代表的な名号板碑	相模町	個人蔵	S47.10.25
31	有文・考	貞治6年七字題目板碑	1基	高さ66cm 市内で代表的な七字題目板碑	大道	個人蔵	S47.10.25
32	有文・考	天文22年弥陀三尊 図像板碑	1基	高さ95cm、幅42cm 庚申待供養	大成町	個人蔵	S47.10.25
33	有文・考	承応2年庚申塔	1基	高さ1.26m、幅42cm	大成町	個人蔵	S47.10.25
34	有文・考	廿一仏板石塔婆	1基	高さ1.32m、幅44cm	東町5-238	金剛寺	S59.9.27
35	有文・歴	徳川家康の夜具	1枚	着丈1.6m、裾73.7cmのかい巻	相模町6-442	大聖寺	S58.3.31
36	有文・歴	清蔵院の山門	1棟	龍の彫刻や虹梁の彫刻が江戸初期の様式	蒲生本町13-41	清蔵院	S59.9.27
37	有文・歴	一乗院の建具	1括	神奈川御殿の資材が使用されている	三野宮618	一乗院	S59.9.27

No	種別・種類	名 称	員数	概 要	所 在 地	所有者(管理者)	指定年月日
38	有文・歴	会田家歴代の墓所	－	代々伊奈氏の譜代家臣として功績を残した	神明町	個人蔵	S61.2.26
39	有文・歴	呑龍上人供養墓石	1基	「子育呑竜」と称された呑竜上人の供養墓石	平方249	林西寺	S62.1.29
40	有文・歴	平田篤胤奉納大絵馬	1面	高さ95.5cm、幅117.8cm 「天之岩戸開」の大絵馬	越ヶ谷1700	久伊豆神社	S62.1.29
41	有文・歴	越谷吾山供養墓石	1基	方言学の祖と評価された吾山の墓石	天嶽寺	個人蔵	H4.11.28
42	有文・歴	窮民救済の碑	1基	天保の大飢饉に農民を救済した事を記した碑	瓦曾根1-5-43	照蓮院	H6.3.28
43	有文・歴	越巻中新田の産社祭礼帳	一括	300年以上続くオビシヤ祭礼帳 農村の出来事が多数記されている	新川町	越巻中新田産社講 総代	H7.4.28
44	有文・歴	越ヶ谷順正会関連資料	一括	国民健康保険制度発祥とされる「越ヶ谷順正会」に関する書類2冊と会旗・記念碑	市立図書館内 市役所敷地内	越谷市	H9.3.28
45	有文・歴	三ノ宮卯之助銘の力石	6個	江戸後期に三ノ宮卯之助が奉納したとされる力石	越ヶ谷1700 三野宮333 三野宮	久伊豆神社 三野宮香取神社 個人蔵	H25.3.29
46	有民	第六天の算額	1面	下間久里の第六天に掲額	下間久里	個人蔵	S50.5.2
47	有民	「観音堂の縁日風景」 絵馬	1面	幅151.5cm、縦86.5cm 縁日風景絵馬	大泊104	安國寺	S59.9.27
48	無民	越谷の木遣歌	－	江戸系木遣歌 17曲目が保存伝承されている	－	越谷市木遣保存会	H2.2.20
49	記・史跡	見田方遺跡	－	古墳時代後期の集落	大成町5丁目	越谷市	S42.1.11
50	記・史跡	清浄院開山塚	1基	中世の墳墓 東西13.5m、南北13m、高さ1.8m	大松60	清浄院	S52.1.25
51	記・史跡	越谷吾山句碑	1基	嘉永2年正月伊勢太々講中造立	越ヶ谷1700	久伊豆神社	S58.3.31
52	記・旧跡	越ヶ谷御殿跡	－	家康・秀忠がよく逗留、跡形無	御殿町	－	S47.10.25
53	記・旧跡	千徳丸供養塔	1基	武田勝頼の遺児千徳丸の供養塔	照蓮院	個人蔵	S50.5.2
54	記・名勝	久伊豆神社社叢	－	久伊豆神社本殿裏手の森	越ヶ谷1700	久伊豆神社	S42.1.11
55	記・天然	林泉寺駒止のマキ	1本	高さ10m 家康が馬をとめたという	増林3818	林泉寺	S42.1.11
56	記・天然	有瀧家のタブノキ	1本	高さ17m、幹囲3.7m クスノキ科	中町	個人蔵	S42.1.11
57	記・天然	ラクウショウ	1本	県内でもめずらしいヌマスギ科の落葉 針葉樹	アリタキ植物園	越谷市	S42.1.11
58	記・天然	大聖寺のタブノキ	1本	高さ8m、幹囲4m、クスノキ科	相模町6-442	大聖寺	S58.3.31
59	記・天然	浅間神社のケヤキ	1本	高さ23m、幹囲7m 市内最大のケヤキ	中町浅間神社	個人蔵	S58.3.31
60	記・天然	中村家のイチヨウ	3本	幹囲①4.58m、②4.06m、③4.67m 雌株	東越谷	個人蔵	S58.3.31
61	記・天然	聖徳寺のイチヨウ	1本	高さ20m、幹囲4m、雌株	北川崎18	聖徳寺	S59.9.27
62	記・天然	田中家のクスノキ	1本	高さ25m 樹齢約300年、樹勢旺盛	川柳町	個人蔵	S62.1.29
63	記・天然	中村家のクスノキ	1本	高さ25m、幹囲3.65m クスノキ科の常緑高木	大成町	個人蔵	S63.2.27
64	記・天然	森家のイチヨウ	1本	高さ20m、幹囲3.6m、雌株	平方	個人蔵	H1.3.31

④ 国登録有形文化財

No	種別・種類	名 称	員数	概 要	所 在 地	所有者(管理者)	登録年月日
1	登有・建	木下半助商店	4棟	明治～大正時代の建築物 主屋、店舗及び土蔵、石蔵、稲荷社	中町	個人蔵	H27.11.17
2	登有・建	旧大野家住宅	2棟	明治時代の建築物 主屋、土蔵	越ヶ谷本町	(株)中央住宅	H31.3.29
3	登有・建	旧中村家住宅	6棟	明治～昭和時代の建築物 主屋、納屋、土蔵、石蔵、御嶽社、 長屋門	大間野町	越谷市	R3.10.14

凡 例

有文・建…有形文化財	建造物	有文・考…有形文化財	考古資料	記・史跡…記念物	史跡
有文・絵… //	絵 画	有文・歴… //	歴史資料	記・旧跡… //	旧跡
有文・彫… //	彫 刻	無文…無形文化財		記・名勝… //	名勝
有文・工… //	工 芸 品	有民…有形民俗文化財		記・天然… //	天然記念物
有文・古… //	古 文 書	無民…無形民俗文化財		登有・建…登録有形文化財	建造物

(3) 市史関係刊行物

書 名	頒布価格
越谷市史 一 通史上	(品切れ)
越谷市史 二 通史下	4,000 円
越谷市史 三 史料一	(品切れ)
越谷市史 四 史料二	2,000 円
越谷市史 五 史料三	(品切れ)
越谷市史 六 史料四	3,000 円
越谷市史 続史料編 (一)	1,000 円
越谷市史 続史料編 (二)	1,000 円
越谷市史 続史料編 (三)	1,000 円
越谷の歴史物語 (第一集)	(品切れ)
越谷の歴史物語 (第二集)	600 円
越谷の歴史物語 (第三集)	600 円
越谷ふるさと散歩 (上)	(品切れ)
越谷ふるさと散歩 (下)	(品切れ)
わたしたちの郷土こしがや (第一集)	600 円

4 科学技術体験センター「ミラクル」

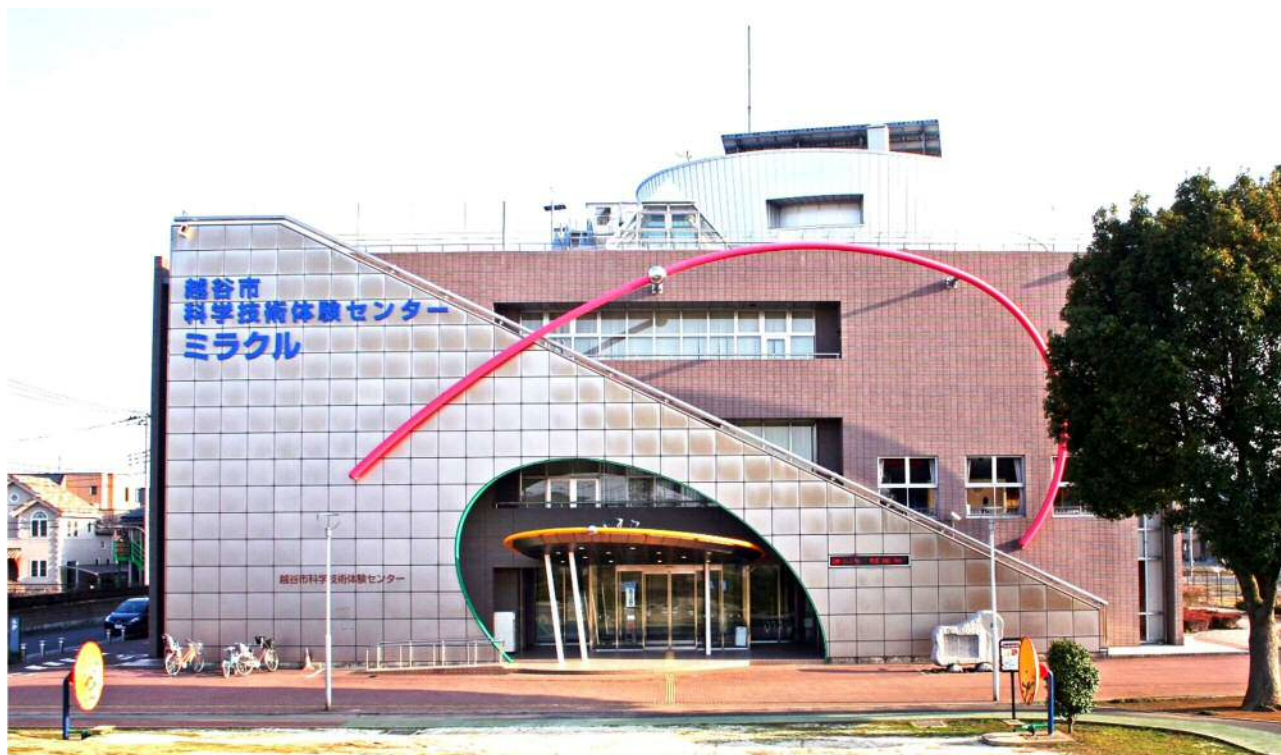

科学技術体験センターは、科学技術への興味・関心を喚起し、未来を担う創造性豊かな人材育成を図るため、市民のニーズをとらえ各ライフステージに合わせた特色のある科学講座など科学技術教育の充実に努めております。また、特別企画展や科学講座など当センターならではの特色ある事業を実施してまいります。

(1) 施設の概要

- ① 敷地面積 2, 220. 21㎡
- ② 建築面積 1, 186. 41㎡
- ③ 延床面積 3, 644. 33㎡
- ④ 建物構造 鉄骨鉄筋コンクリート造、一部鉄骨造
地上5階建

- 1階 工作室1、2、工作準備室、研究室1、
教材開発室、事務室、エントランスホール
- 2階 体験装置設置スペース（科学のバザール）、
レクチャー室、サイエンスプレイルーム、
情報コーナー、資料室
- 3階 実験室1、2、実験準備室、サウンドラボ、
ワークショップスペース、
ワークショップ準備室、暗室、研究室2
- 4階 多目的ホール
- 5階 調整室



ブラックスライムを作ろう
(学校教育関係事業：学校利用事業)



宮沢賢治「銀河鉄道の路線図」
(生涯学習関係事業：科学講座)

(2) 実施事業

① 学校教育関係事業

子どもたちの科学技術体験センターにおける科学的な体験を通じて、科学に関する事象について、興味関心を持ち、体験的に理解をすすめることを目的として事業を実施しています。

主に下記の事業を展開し、学校教育との連携を積極的に図っています。

学校利用事業

科学技術への興味・関心を喚起し、未来を担う創造性豊かな人材の育成を図るため、市内小学3年生・5年生を対象に、学校の授業では扱うことの難しいテーマを取り上げ、科学技術体験センターの施設を利用した科学実験や科学工作などの五感を通じた科学技術体験を実施しております。

また、学校利用における体験は、各学校の教育計画の中に位置付けて実施しています。



特別な支援を要する児童生徒を対象にした科学工作体験事業

特別な支援を要する児童生徒が、日常では体験することは難しい活動を科学技術体験センターで行うための、科学体験プログラムの開発に努めるなど、当該児童生徒の実態に合わせた科学体験できる環境づくりを推進するものです。

アウトリーチ事業（学校教材開発・貸出）

科学技術体験センターの学校利用体験メニューを、年間指導計画に即した時期に各学級の授業で実施できるよう開発したアウトリーチ教材（指導過程と実験道具のセット）を学校に貸し出すことにより、授業の質と学習効果を高め、児童生徒の学力向上を図ることを目的に実施しています。

最先端のプログラミング講座（派遣授業）

小学校低学年向けのプログラミング講座で、超小型ロボット *t o i o* (トイオ) を使った授業を行います。プログラミングの基本の「順次処理」「繰り返し」「条件分岐」を学習することで、プログラミング的思考の素地を養います。(対象：小学1・2年生)



大学生向け科学啓発講座指導法講座

将来、教育に携わる大学生にサイエンスショーや科学実験工作等の学習活動の組み立て方や題材・教材等を指導します。対象は希望する大学および短期大学で、本センター職員を派遣し実施します。

その他の事業（研究・研修協力）

市内小中学校の理科担当教員を対象とし、教員としての資質の向上を図るためのさまざまな教員研修の協力を行う研究・研修協力事業等を実施しています。

また、学校と連携した社会体験事業等を実施しています。

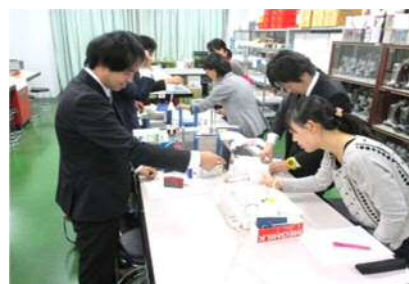

<主な研修協力>

・小学校理科実験実技自主セミナー 等

<共催事業等>

・東部地区高等学校科学教育振興展覧会 等

<サイエンスショー>

・市内小中学校出張サイエンスショー

<科学実験動画配信>

・新型コロナウイルス感染拡大防止対策の影響により家で過ごす時間が多くなった児童・生徒に向けた、科学実験動画の配信

② 生涯学習関係事業

青少年をはじめ多くの市民が理科や科学に対する興味・関心を持ち、未来を担う創造性豊かな人材を育成することができるよう学校現場や企業、サイエンスボランティアとの協力のもと、魅力的な科学実験や工作体験を実施しています。

さらに、子どもから大人まですべての市民の科学的な思考や学習意欲が高められるよう、特色ある科学技術体験事業や年代にあわせた様々な科学講座・イベントなどを実施し科学に触れる機会を提供しています。

科学講座・イベント

<科学実験・工作体験>

市民をはじめ多くの人たちの科学技術に対する興味・関心を高めるために、大型実験室・工作室及び体験センターの備品等を活用して科学実験・工作体験（月ごとにメニューを変更する）を毎日実施しています。

<科学講座>

科学に興味や関心を持ち、科学的にもものを見る目を養う機会とするため、科学教育指導員が講座を行うほか、民間の講師を招いたり、企業、大学・高等学校等との連携による市民を対象とした講座を実施したりしています。

○主な連携先：東京大学、埼玉大学、日本工業大学、東萌短期大学、県立越谷総合技術高等学校、県立春日部高等学校、吉野電化工業(株)、パナソニック(株)等



旋盤で作る金属ゴマ

<サイエンスショー>

市民をはじめ多くの人たちの科学技術に対する興味・関心を高めるために、科学の実験ショーを実施しています。

<企画展示>

- ・特別企画展 SDGsってなに？未来のためにいまわたしたちができること
- ・特別企画展 サイエニチスト宮沢賢治Ⅱ
- ・特別企画展 MONEY 紙幣に登場する偉人と科学

(3) 令和3年度利用状況

		4月	5月	6月	7月	8月	9月	10月	11月	12月	1月	2月	3月	計
開館日数 (日)		25	26	26	26	26	25	27	23	24	24	22	27	301
学校教育関係事業	学校利用 〔上段：人 下段：校〕	0	784	1,241	491	0	211	954	434	609	612	160	490	5,986
		0	7	11	6	0	2	10	4	5	6	2	5	58
	特別支援事業 〔上段：人 下段：団体〕	0	0	0	0	0	0	0	0	0	0	0	7	7
		0	0	0	0	0	0	0	0	0	0	0	1	1
	団体利用(施設利用・授業協力) (人)	0	139	161	0	0	0	0	237	153	78	87	65	920
その他の事業 (人)	0	0	605	308	11	50	240	0	244	0	0	14	1,472	
生涯学習関係事業	科学講座 合計 (人)	2,479	483	750	3,884	3,862	2,016	2,929	3,244	2,057	2,355	0	2,509	26,568
	科学実験体験 (人)	602	54	288	790	702	86	425	253	127	98	0	378	3,803
	科学工作体験 (人)	140	43	42	281	330	136	128	122	101	76	0	112	1,511
	科学講座 講師：職員 (人)	6	386	0	848	29	23	15	14	74	165	0	25	1,585
	科学講座 講師：運営業務委託 (人)	0	0	0	155	0	62	0	98	0	0	0	0	315
	科学講座 講師：外部講師 (人)	30	0	0	17	207	194	13	253	10	187	0	24	935
	通年事業(運営委託)合計 (人)	1,701	0	420	1,793	2,594	1,515	2,348	2,504	1,745	1,829	0	1,970	18,419
	サイエンスショー (人)	462	0	86	777	788	322	494	564	351	368	0	435	4,647
	ムーンウォーカー (人)	251	0	0	171	0	0	308	354	328	272	0	354	2,038
	情報コーナー (人)	0	0	0	0	0	0	0	0	0	0	0	0	0
	ワークショップ (人)	988	0	334	845	1,806	1,193	1,546	1,586	1,066	1,189	0	1,181	11,734
	その他 (ロボット、ラボ、科学ビデオ等) (人)	0	0	0	0	0	0	0	0	0	0	0	0	0
	その他の事業 (人)	0	0	0	0	0	0	0	0	0	0	0	0	0
団体利用 〔上段：団体 下段：人〕	0	0	0	0	0	0	0	1	1	0	1	1	4	
	0	0	0	0	0	0	0	17	28	0	21	15	81	
貸室利用者数 (人)	0	0	0	0	0	0	0	0	0	0	0	0	0	
入館者数 (人)	6,286	6,269	5,311	6,195	5,178	4,574	6,539	6,074	5,432	5,993	2,560	5,568	65,979	
1日平均入館者数 (人)	251	241	204	238	199	176	242	264	226	250	116	206	219	
体験者のべ総数 (人)	2,479	1,406	2,757	4,683	3,873	2,277	4,123	3,915	3,063	3,045	247	3,085	34,953	
体験者率 (%)	39.4	22.4	51.9	75.6	74.8	49.8	63.1	64.5	56.4	50.8	9.6	55.4	51.1	

5 図書館



図書館は、人類の知的・文化的所産である書籍を収集・保存・活用・継承し、あわせて、基本的人権としての知る権利を保障する役割を担っています。

また、利用者の図書館に対する要望は、社会状況の変化に伴い、多様化・高度化・専門化しており、さらに、情報化といわれる現代においては、コンピュータを駆使した様々な情報の提供が求められています。

図書館は、市民の生涯学習を推進する根幹的施設として、図書館資料の収集と保存等を積極的に進め、市民の図書館としてサービスの充実に努めます。

(1) 施設の概要

- ① 敷地面積 10,567.38 m²
- ② 延床面積 3,235.026 m²
- ③ 建物構造 鉄筋コンクリート造
地上3階建
- ④ 蔵書冊数 271,091冊

- 1階 公開図書室、こどもコーナー、
大活字本・拡大写本コーナー、
展示室
- 2階 参考調査室、郷土資料室、
視聴覚ホール、野口富士男文庫
- 3階 読書室(66席)

(2) 令和3年度実績

人 口 (令和4年5月1日現在)	344,474 人
登 録 者 数	136,665 人
利用者数(団体貸出を除く)	404,487 人
図 書 購 入 費	41,491,464 円
蔵 書 冊 数	674,192 冊
受 入 冊 数	23,843 冊
除 籍 冊 数	15,284 冊
貸出冊数(団体貸出を除く)	1,440,607 冊

(3) 分類別蔵書冊数

(単位：冊)

		本館	移動図書館	北部図書室	南部図書室	中央図書室	配本所	家庭文庫	合計
一般書	0 総記	4,339	83	647	2,701	1,517	936	0	10,223
	1 哲学	7,814	262	2,128	4,627	3,109	1,481	0	19,421
	2 歴史	14,758	545	2,688	8,935	4,568	2,610	0	34,104
	3 社会科学	26,756	760	4,182	11,598	8,752	2,526	0	54,574
	4 自然科学	12,251	693	3,116	7,785	5,030	3,208	0	32,083
	5 技術	13,408	1,929	5,138	11,517	7,455	8,375	0	47,822
	6 産業	4,741	463	1,133	3,146	2,395	1,971	0	13,849
	7 芸術	13,835	577	2,402	9,840	4,315	3,992	0	34,961
	8 言語	2,551	109	478	1,449	986	622	0	6,195
	9 文学	57,419	4,058	15,548	47,454	26,712	21,702	0	172,893
	G 洋書	149	0	0	83	622	0	0	854
	L 郷土資料	19,573	15	478	1,436	1,003	2	0	22,507
	R 参考図書	21,773	2	202	661	926	66	0	23,630
	バリアフリー	1,057	0	29	134	164	323	0	1,707
	合計	200,424	9,496	38,169	111,366	67,554	47,814	0	474,823
	児童書	0 総記	496	53	136	236	146	104	228
1 哲学		200	42	123	150	76	61	48	700
2 歴史		1,884	164	614	741	497	311	233	4,444
3 社会科学		2,762	242	776	1,238	789	495	486	6,788
4 自然科学		5,995	739	1,963	2,150	1,462	2,006	1,039	15,354
5 技術		1,567	298	600	765	471	817	276	4,794
6 産業		1,143	203	418	695	328	413	165	3,365
7 芸術		2,672	353	725	1,186	599	665	851	7,051
8 言語		746	136	179	345	157	74	10	1,647
9 文学		19,399	3,094	6,477	11,709	4,461	7,008	6,132	58,280
E 絵本		24,863	4,623	5,869	13,413	5,348	12,662	9,742	76,520
Y ヤング		6,123	2	1	4,718	1,400	40	0	12,284
C 紙芝居		863	1,377	359	849	455	0	0	3,903
G 洋書		858	0	0	97	31	0	0	986
L 児童郷土		364	0	3	83	14	0	0	464
R 児童参考		321	24	76	242	115	55	5	838
バリアフリー	411	5	7	76	52	1	0	552	
合計	70,667	11,355	18,326	38,693	16,401	24,712	19,215	199,369	
総合計	271,091	20,851	56,495	150,059	83,955	72,526	19,215	674,192	

(4) 図書室の概要

	北部市民会館図書室	南部図書室	市民活動支援センター 中央図書室
所在地	恩間181番地1 (北部市民会館2階)	南越谷一丁目2876番地1 (サンティョップングセンター6階)	弥生町16番1号 (越谷ツインシティBシティ4階)
面積	314.9 m ²	2,302.17 m ²	788.27 m ²
蔵書冊数	56,495 冊	150,059 冊	83,955 冊
内容	一般コーナー こどもコーナー	一般コーナー 文庫コーナー 健康・医療コーナー シニアコーナー こども図書室と子育て支援コーナー パソコンコーナー 外国語図書コーナー 郷土資料コーナー 参考資料コーナー ティーンズコーナー 視聴覚コーナー くつろぎ空間	一般コーナー ビジネス支援コーナー 市民活動支援コーナー 子育て支援コーナー 文庫・新書コーナー 郷土・地域資料コーナー 調べる本のコーナー 外国語図書コーナー ティーンズコーナー 視聴覚コーナー こどもコーナー

(5) 図書館利用状況

① 令和3年度利用状況

		本館	移動図書館 (しらこぼと号)	北部図書室	南部図書室	中央図書室	団体貸出
開館〔室〕日数(日)		270	—	308	325	326	—
利用者数(人・団体)		125,865	5,417	64,918	128,046	80,241	3,305
貸出冊数(冊)		516,522	22,247	225,999	430,647	245,192	※30,367点
内 訳	一般書	317,046	12,068	151,050	262,493	172,798	—
	児童書	170,852	9,529	62,404	149,861	58,901	—
	郷土資料・参考図書	593	6	412	868	717	—
	雑誌	21,771	323	9,985	15,879	10,593	—
	紙芝居	6,041	315	2,106	1,479	2,146	—
	その他	219	6	42	67	37	—
CD貸出数(枚)		5,040	44	356	3,484	2,460	—
DVD貸出数(枚)		702	24	503	6,495	4,860	—
その他		本館における障がい者サービス利用数 ・録音図書貸出 1タイトル(テープ 4巻)、798タイトル(デイジー) ・点字図書貸出 111冊 ・対面朗読 延べ利用者 44人、延べ朗読者 155人 ・資料配送サービス 延べ利用者 56人、図書 209冊					

※令和3年度は、新型コロナウイルス感染症拡大防止対策の一環として、返却資料を一時隔離する対応により、通常とは異なる処理となったことから、団体貸出の貸出数はCD・DVD(視聴覚資料)を含む全貸出点数の値としている。

② 令和3年度月別貸出状況(個人)

	開館〔室〕日数 (日)	利用者数 (人)	貸出冊数(冊)				
			一般書	児童書	雑誌	合計	
本館	4月	25	9,941	26,164	12,897	1,886	40,947
	5月	25	10,773	28,573	14,186	1,719	44,478
	6月	25	10,276	26,377	13,710	1,765	41,852
	7月	26	12,642	29,479	23,855	2,081	55,415
	8月	24	12,620	30,116	24,194	2,192	56,502
	9月	22	10,685	28,583	15,185	1,921	45,689
	10月	26	11,177	29,208	15,096	2,068	46,372
	11月	24	10,524	27,937	13,515	1,909	43,361
	12月	24	11,080	32,803	15,864	2,065	50,732
	1月	0	0	0	0	0	0
	2月	23	12,740	28,813	14,406	2,091	45,310
	3月	26	13,407	29,805	13,985	2,074	45,864
	合計	270	125,865	317,858	176,893	21,771	516,522
	北部	4月	28	5,413	13,164	5,182	894
5月		29	5,743	13,890	5,271	840	20,001
6月		28	5,521	12,924	5,264	822	19,010
7月		29	6,152	13,978	7,287	955	22,220
8月		29	6,222	13,885	8,098	965	22,948
9月		27	5,696	13,695	5,762	889	20,346
10月		29	6,099	14,605	5,712	931	21,248
11月		28	5,718	13,365	5,717	874	19,956
12月		26	5,652	15,103	5,974	843	21,920
1月		0	0	0	0	0	0
2月		26	6,050	13,121	5,006	908	19,035
3月		29	6,652	13,774	5,237	1,064	20,075
合計		308	64,918	151,504	64,510	9,985	225,999
南部		4月	30	10,626	23,017	11,440	1,510
	5月	31	11,519	24,376	12,280	1,437	38,093
	6月	29	11,057	23,494	12,154	1,326	36,974
	7月	31	12,352	24,550	17,204	1,484	43,238
	8月	31	12,144	23,876	17,410	1,313	42,599
	9月	27	10,913	22,904	13,291	1,377	37,572
	10月	31	11,781	24,529	13,573	1,449	39,551
	11月	30	11,290	23,083	13,300	1,381	37,764
	12月	27	11,177	26,233	14,491	1,464	42,188
	1月	0	0	0	0	0	0
	2月	28	12,429	23,665	13,442	1,663	38,770
	3月	30	12,758	23,701	12,755	1,475	37,931
	合計	325	128,046	263,428	151,340	15,879	430,647
	中央	4月	30	6,862	15,477	4,525	1,060
5月		31	7,141	15,728	4,973	1,103	21,804
6月		29	6,888	14,779	4,869	982	20,630
7月		31	7,477	15,438	7,115	1,003	23,556
8月		31	7,577	15,420	7,906	979	24,305
9月		28	6,914	14,886	5,592	975	21,453
10月		31	7,269	15,542	5,339	926	21,807
11月		30	7,153	15,852	4,973	887	21,712
12月		27	7,207	18,458	5,396	861	24,715
1月		0	0	0	0	0	0
2月		28	7,683	15,795	5,053	912	21,760
3月		30	8,070	16,177	5,306	905	22,388
合計		326	80,241	173,552	61,047	10,593	245,192
総合計		1,229	399,070	906,342	453,790	58,228	1,418,360

※1月は、図書館システム更改に伴う休館・休室

③ 移動図書館「しらこぼと号」令和3年度月別貸出状況(個人)

	巡回回数 (回)	利用者数 (人)	貸出冊数(冊)			
			一般書	児童書	雑誌	合計
4月	16	514	1,150	1,015	29	2,194
5月	13	470	978	890	18	1,886
6月	16	726	1,370	1,093	18	2,481
7月	14	384	1,094	833	8	1,935
8月	0	4	23	0	0	23
9月	13	485	1,321	1,090	36	2,447
10月	16	694	1,326	1,248	48	2,622
11月	14	590	1,077	1,051	59	2,187
12月	16	591	1,588	1,156	31	2,775
1月	0	0	0	0	0	0
2月	14	434	1,024	678	28	1,730
3月	15	525	1,129	790	48	1,967
合計	147	5,417	12,080	9,844	323	22,247

※「利用者数」は、資料配送サービス(しらこぼとメール)の利用者を含む



夏休み子ども読書くらぶ

毎年開催している行事の代わりに、ブックトーク(あるテーマに沿って何冊かの本を順に紹介する)に見立てた資料展示及びテーマ別ブックリストの配付を行った。



おしえて!みんなの大好きな本

読書週間(10/27~11/9)にちなみ、利用者の方におすすめの児童書や絵本を指定の記入用紙にて紹介してもらい、展示貸出しを行った。

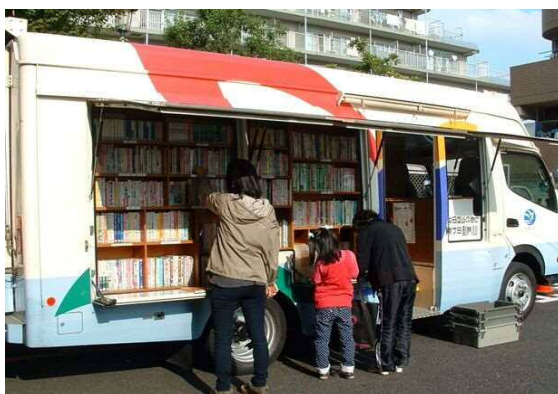

移動図書館「しらこぼと号」



「心ゆさぶるさし絵の世界!」展

岩波少年文庫70周年を記念して作成された挿絵パネルを用いて、2回に分けてテーマごとに資料展示を行った。

④ 移動図書館「しらこぼと号」令和4年度巡回日程表

駐 車 場	曜 日	時 間	駐 車 場	曜 日	時 間
弥栄第二公園	第1・3 火曜日	1:15～1:45	千間台西6丁目自治会館	第2・4 火曜日	1:30～2:00
鷺越公園		2:30～3:00	せんげん台パークタウン		3:00～3:45
蒲生東町自治会館		1:15～1:45	大袋東小学校		1:15～1:45
児童館ヒマワリ		2:45～3:15	大林会館		2:45～3:15
蒲生小学校	第1・3 水曜日	1:20～1:50	千間台小学校	第2・4 水曜日	1:25～2:00
越谷ファミリータウン		3:00～3:30	桜井青空東側緑地		3:00～3:30
モアステージせんげん台		1:30～2:15	荻島小学校		1:30～2:15
成和ふれあい公園		3:00～3:30	住吉新生自治会館		3:00～3:45
新方小学校	第1・3 木曜日	1:15～1:50	けやき荘	第2・4 木曜日	2:30～3:00
くすのき荘		2:00～2:30	弥十郎公園		1:15～1:45
憩いの里 すこやか		3:15～3:45	深田公園		2:30～3:15
さしきだ自治会内公園		1:30～2:00	大相模小学校	第2・4 金曜日	1:15～1:45
宮本町5丁目北自治会公園		2:45～3:15	D' グラフォートレイクタウン		2:15～3:30
シャルム北越谷	第1・3 金曜日	1:15～1:45	大間野小学校	※各駐車場への巡回にあわせて、すべての学童保育室に配本を行っています。	1:30～2:00
越谷スカイハイツ		3:00～3:30	若草自治会館		2:45～3:15
南部第二公園		1:20～1:50			
朝日プラザガーデンシティ新越谷		2:45～3:15			

⑤ 令和3年度電子書籍：ジャンル別貸出回数・コンテンツ数

ジャンル		貸出回数	コンテンツ数
総記	一般向け	134	68
	児童向け	27	33
哲学	一般向け	189	158
	児童向け	31	21
歴史	一般向け	270	199
	児童向け	62	67
社会科学	一般向け	407	327
	児童向け	129	84
自然科学	一般向け	347	338
	児童向け	72	114
技術	一般向け	1,244	518
	児童向け	32	33
産業	一般向け	205	174
	児童向け	17	27
芸術	一般向け	354	253
	児童向け	63	50
言語	一般向け	316	179
	児童向け	38	46
文学	一般向け	609	843
	児童向け	510	401
絵本	児童向け	143	78
一般向け合計		4,075	3,057
児童向け合計		1,124	954
総 合 計		5,199	4,011

※令和3年度の図書館システム更改にあわせて導入(令和4年2～3月)

(6) 令和4年度図書館事業計画

事業名		開催日時等
主 催 事 業	日本古典文学鑑賞講座	9月10日(土)、10月22日(土)、11月20日(日)、 12月10日(土)、1月14日(土)、2月11日(土)
	市民読書会	毎月第3土曜日
	市民読書会講演会	7月16日(土)
	市民読書会文学散歩	10月15日(土)
	随筆を学ぶ	4月30日(土)、5月28日(土)
	名著講座	9月24日(土)
	映画会 ※1	毎月第4日曜日(大人向け)、偶数月の第4土曜日(子ども向け)
	おはなし会 ※1	毎週水曜日 時間：午後3時45分～4時15分、対象：4歳～小学6年生
	親子おはなし会 ※2	開催中止
	中央図書室おはなし会 ※1 (中央図書室職員による)	毎月第3木曜日 時間：午後3時45分～4時15分、対象：4歳～小学6年生
	夏休み子ども読書くらぶ	8月3日(水)・10日(水)・17日(水)・24日(水) 時間：午後3時～3時30分、対象：小学生
	夏休み宿題応援講座	7月30日(土)
	ちびうさちゃんのおへや ※1	毎月第4水・木曜日 時間：午前10時10分～10時35分 対象：0・1歳児と保護者
	うさこちゃんのおへや ※1	毎月第4木曜日 時間：午前11時～11時30分 対象：2・3歳児と保護者
	夏の子ども会 ※2	開催中止
	お絵かき展 ※2	開催中止
	児童文学講座Ⅰ 「子どもと本をむすぶ」初級者	6月14日(火)・21日(火)・28日(火) 時間：午前10時10分～12時
	児童文学講座Ⅰ 「子どもと本をむすぶ」中級者	開催日未定
	児童文学講座Ⅱ 「親子で楽しむ絵本とわらべうた」	6月3日(金)・10日(金)・17日(金) 時間：午前10時10分～12時 対象：7か月～1歳児と保護者
	児童文学講座Ⅱ 「親子で楽しむ絵本の世界」	開催日未定
	郷土歴史講座	第1回 5月25日(水)・6月1日(水) 第2回 6月8日(水)・15日(水) ※第1回と第2回は同内容
	野口富士男文庫特別展	10月22日(土)～12月22日(木)
	野口富士男文庫講演会	11月12日(土)
録音図書作製講習会	10月12日(水)・13日(木)・14日(金)	
音訳者講習会	7月8日(金)・9月9日(金)・11月11日(金)	
図書館ボランティア講座	①2月12日(日)・19日(日)、②2月21日(火)・28日(火)	
越谷市立図書館寄席	6月12日(日)・9月11日(日)・12月11日(日) ・3月12日(日)	
主 催 事 業 (ボ ラ ン テ ィ ア)	文庫のおへや わくわくおなはし会 ※1 (越谷市地域家庭文庫連絡会の方による)	毎月第1土曜日(本館)、毎月第2土曜日(中央)、 毎月第3土曜日(北部) 時間：午後2時～2時30分、対象：どなたでも
	南部図書室おはなし会 ※1 (越谷おはなし勉強会の方による)	毎月第2土曜日 時間：午後2時～2時30分(幼児) 午後2時40分～3時10分(小学生)
	南部図書室 ちびくまちゃんのおへや ※1 (A・C「森の風」の方による)	毎月第2金曜日 時間：午前10時30分～11時(0歳児と保護者) 午前11時20分～11時50分(1歳児と保護者)
	中央図書室 ちびねこちゃんのおへや ※1 (越谷市地域家庭文庫連絡会の方による)	毎月第2木曜日 時間：午前10時30分～11時、対象：0・1歳児と保護者
共 催 等	【越谷市読書グループ連絡協議会】	朗読会
	【越谷市地域家庭文庫連絡会】	児童文学講演会

※1 現在は開催を中止しているが、今後の開催予定等については図書館ホームページ等を通じて周知予定

※2 新型コロナウイルス感染症拡大防止のため中止

6 社会教育・文化施設の概要

(1) 越谷市日本文化伝承の館こしがや能楽堂

所在地：花田六丁目6番地1

目的：日本の伝統芸術文化の振興と市民文化の向上及びコミュニティづくりの推進に資する

開館日：平成5年5月1日

敷地面積：5,170.32㎡

建物構造：木造一部鉄筋コンクリート造・平屋建

建築面積：1,186.69㎡+5.01㎡（地謡座屋根）
= 1,191.70㎡

延床面積：1,099.53㎡

（木造部分 997.18㎡、
鉄筋部分 102.35㎡）

駐車場：104台（能楽堂前77台・花田苑側27台）



令和3年度利用状況

開館日数（日）	利用件数（件）	利用者数（人）
310	1,533	12,401

(2) 越谷コミュニティセンター

所在地：南越谷一丁目2876番地1

目的：市民の明るく豊かな近隣社会の形成と文化生活的の向上に寄与する

開館日：昭和54年8月27日

敷地面積：18,634.81㎡

建物構造：鉄骨鉄筋コンクリート造・鉄骨造陸屋根
スレート葺、地下1階付7階建

建築面積：サンシティ全体 14,298.05㎡

延床面積：サンシティ全体 57,412.71㎡

（内 ホール棟専有部分 13,601.74㎡、
共用部分 1,971.60㎡
計 15,573.34㎡）



令和3年度利用状況

開館日数（日）	利用件数（件）	利用者数（人）
359	4,835	272,117

(3) 越谷市保存民家 大間野町旧中村家住宅

所在地：大間野町一丁目100番4

目的：市民文化の向上を図り、郷土文化の理解、
継承及び発展に寄与する

開館日：平成16年11月14日

敷地面積：2,873.59㎡

建物構造：主屋・納屋・長屋門・土蔵・石蔵・御嶽社

延床面積：330.54㎡



令和3年度利用状況

開館日数（日）	入館者数（人）	一般（人）	小中学生（人）	未就学児（人）
308	1,350	996	300	54

(4) 越谷市指定有形文化財 旧東方村中村家住宅

所在地：レイクタウン九丁目51

目的：市の指定有形文化財である旧東方村中村家
住宅を保存し、かつ、その活用を図り、郷
土の歴史及び文化に対する市民の理解と関
心を高める

開館日：平成26年10月1日

敷地面積：878.72㎡ 延床面積：293.28㎡

建物構造：主屋・薬医門・昔を伝える展示室・受付棟



令和3年度利用状況

開館日数（日）	入館者数（人）	一般（人）	小中学生（人）	未就学児（人）
308	3,403	2,723	433	247

(5) 公民館

施設名	開館年月日	敷地面積(㎡)	建物面積(㎡)	利用時間	休館日
桜井公民館	S47. 5.15	2,885.43	1,918.75	8:30 ~ 21:30	年末年始
新方公民館	S47. 4.15	4,448.09	1,514.45		
増林公民館	S48. 6.13	9,917.17	2,095.72		
大袋公民館	S47. 6. 6	1,254.84	714.71		
荻島公民館	S45.11. 1	3,554.56	1,758.28		
出羽公民館	S48. 6.22	4,475.66	1,989.69		
蒲生公民館	S44. 7.31	2,603.58	1,976.21		
川柳公民館	S50. 5.16	882.42	439.97		
大相模公民館	S48. 7. 5	3,467.55	1,992.09		
大沢公民館	S48. 4. 1	1,651.26	2,484.02		
越ヶ谷公民館	S50. 4. 1	—	452.41		
南越谷公民館	S44. 4. 1	—	1,887.10		
北越谷公民館	S54. 4. 1	769.33	611.93		

生涯スポーツ

1 スポーツ・レクリエーション事業

市民一人ひとりが、健康で活力ある市民生活を送るためには、各人がライフステージに応じて主体的にスポーツ・レクリエーション活動に親しむことが一層必要となっています。

そのために、広く市民があらゆる機会を通じて、自ら進んでスポーツ・レクリエーション活動に参加できるよう、教育振興基本計画に基づき、活動内容の充実及び施設の整備を図りながら、生涯スポーツの推進に努めます。

(1) 生涯スポーツ講座

① 令和4年度実施内容

【実施種目】

*講師付（14種目）

卓球・バドミントン・ビーチボール・ラケットテニス・
エアロビクス・キックボクシングエクササイズ・太極拳・
ラージボール卓球・ヨガ・ピラティス・さいかつぼる・
けいらくビクス・体力テスト・ポッチャ

*フリー（4種目）

卓球・バドミントン・ビーチボール・ラケットテニス



生涯スポーツ講座(太極拳)

期 日	曜 日	時 間	会 場	対 象
4/4～3/6	月曜日	10:00～11:30 (講師付) 13:00～14:30 (フリー) 14:40～16:10 (フリー)	北 体 育 館	市内在住・在勤の 16歳以上 (学生を除く)
4/6～3/8	水曜日	10:00～11:30 (講師付) 13:00～14:30 (フリー) 14:40～16:10 (フリー)	南 体 育 館	
5/12～1/26	木曜日	10:30～11:30 (講師付)	イオンレイクタウン mori	
4/8～3/10	金曜日	10:00～11:30 (講師付) 13:00～14:30 (フリー) 14:40～16:10 (フリー)	西 体 育 館	

※4/4～4/22はフリーのみ
令和3年度実績

	回数 (回)			参加者数 (人)		
	講師付	フリー	合 計	講師付	フリー	合 計
北 体 育 館	20	19	39	485	926	1,411
南 体 育 館	20	15	20	532	622	1,154
第1体育館	5		5	67		67
西 体 育 館	20	13	33	519	459	978
合 計	65	47	97	1,603	2,007	3,610

※新型コロナウイルス感染症拡大防止のため年間を通じて講座の一部中止及び、休館や利用制限を実施

(2) スポーツ教室

① 令和4年度実施内容

期別	種 目	期 日	曜 日	時 間	回 数	会 場	対 象	定 員
春 期	親子ふれあい 体 操 教 室	5/27～7/22(6/24 を除く)	火曜日	16:00～17:00	7回	西体育館	市内在住の親子 小学1～2年生	20組
	障 が い 者 ス ポ ー ツ 教 室 (身 体)	6/3、10、17	金曜日	10:00～11:30	3回	こぼと館	身体に障がいのある方	20人
	キックボクシングエクサ イズ&バランスコーディネ ーション～ストレス発散！ 脂肪燃焼！～	7/3～7/24	日曜日	10:00～11:30	4回	中央市民会館 3F ホール	市内在住の勤労者の方 市内在勤の方	30人
秋 期	親子ふれあい 体 操 教 室	9/2～11/11(9/2 3、9/30、11/4を 除く)	金曜日	16:00～17:00	8回	西体育館	市内在住の親子 3～6歳(就学前迄)	30組
	癒しの月(夜)ヨー ガ～一日の疲れをとり、睡眠の 質を高めよう～	9/1～9/22	木曜日	19:00～20:30	4回	中央市民会館 3F ホール	市内在住の勤労者の方 市内在勤の方	30人
	65歳からの いきいき元 気教室	9/2～10/21(9/2 3、9/30を除く)	金曜日	13:30～15:00	6回	西体育館	市内在住の65歳以上で 運動習慣のない方	30人
	障 が い 者 ス ポ ー ツ 教 室 (知 的)	10/28、11/11、18	金曜日	13:30～15:00	3回	こぼと館	知的障がいのある方	20人
冬 期	親子ふれあい 体 操 教 室	1/20～3/10	金曜日	16:00～17:00	8回	西体育館	市内在住の親子 3～6歳(就学前迄)	30組
	ピラティス～快適な 明日のために動いて カガメンテしよう～	1/21～2/11	土曜日	10:00～11:30	4回	桜井地区セン ター・公民館	市内在住の勤労者の方 市内在勤の方	30人

② 令和3年度実績

		回数(回)	講師数(人)	延べ参加者数(人)
春 期	親子ふれあい体操教室	7	14	124
	障がい者スポーツ教室(身体)	3	14	7
	癒しの月(夜)ヨー ガ～一日の疲れをとり、睡眠の 質を高めよう～	4	4	94
秋 期	キックボクシングエクサ イズ&バランスコーディネ ーション～ストレス発散！ 脂肪燃焼！～	3	3	76
	親子ふれあい体操教室	8	16	191
	65歳からのいき いき元気教室	6	5	77
	障がい者スポーツ教室(知的)	—	—	—
冬 期	親子ふれあい体操教室	2	4	42
	出前講座	—	—	—
	障がい者施設出前講座	1	1	9
合 計		34	61	620

※冬期は、新型コロナウイルス感染症拡大防止のため一部中止

(3) 健康体操教室

① 令和4年度実施内容

期別	期 日	曜日	時 間	会 場	対 象	定員
春期	5/10～7/12 (5/31, 6/14, 28を除く)	火曜日	9:15～10:45	総合体育館	概ね 40歳以上 の市民	50人
	5/16～7/11 (6/27を除く)	月曜日	13:30～15:00	桜井地区センター・公民館		30人
秋期	9/8～10/27	木曜日	10:00～11:30	埼玉県立大学体育館		35人
	9/6～11/15 (9/13, 10/25, 11/1を除く)	火曜日	9:15～10:45	総合体育館		50人
	9/7～10/26	水曜日	13:30～15:00	大相模地区センター・公民館		30人
冬期	1/10～3/14 (1/31, 2/28を除く)	火曜日	9:15～10:45	総合体育館		50人
	1/20～3/10	金曜日	13:30～15:00	出羽地区センター・公民館		30人

② 令和3年度実績

		回数 (回)		講師付回数 (回)		延べ参加者数 (人)	
春期	総合体育館	1		0		34	203
	イオンレイクタウンmori 1階 木の広場	1	7	1	5	27	
	桜井地区センター・公民館	5		4		142	
秋期	総合体育館	8		7		244	329
	埼玉県立大学体育館	—	16	—	14	—	
	荻島地区センター・公民館	8		7		85	
冬期	総合体育館	2		1		68	100
	出羽地区センター・公民館	2	4	1	2	32	
合 計		27		21		632	

※春期および冬期は、新型コロナウイルス感染症拡大防止のため19回分中止

※秋期・県立大会会場は、新型コロナウイルス感染症拡大防止のため8回分中止



スポーツ教室 (キックボクシングエクササイズ& バランスコーディネーション～ストレス発散! 脂肪燃焼!～)



健康体操教室 (総合体育館)

(4) 各種大会等

① 令和4年度実施内容

開催日	事業名	会場
令和4年 6月 5日(日) 予備日 12日(日)	第67回市民体育祭地区対抗ソフトボール大会	江戸川広域運動公園グラウンド
6月11日(土)	第34回スポーツ・レクリエーション講習会	市内ウォーキングコース
※ 6月26日(日)	第67回市民体育祭地区対抗卓球・ビーチボール大会	総合体育館
9月 6日(火)	第35回グラウンド・ゴルフ大会	総合公園多目的運動場
10月 8日(土) 予備日 15日(土)	第67回市民体育祭地区対抗グラウンド・ゴルフ大会	総合公園多目的運動場
10月10日(月・祝)	体力テスト	総合体育館
10月22日(土)	第7回越谷市ふれあい卓球バレー大会	総合体育館
10月16日(日)	第26回がやがやウォーク	中央市民会館～花田苑
11月 6日(日)	第67回市民体育祭中央大会	しらこぼと運動公園競技場
11月23日(水・祝)	こしがやスポーツ・レクリエーションフェスティバル2022	市内体育施設
12月 4日(日) 予備日 18日(日)	第67回越谷市内駅伝競走大会	市内駅伝コース
//	第67回市民体育祭地区対抗市内駅伝競走大会	//
令和5年 1月 1日(日・祝)	第58回越谷市元旦マラソン大会	総合体育館周辺コース
2月 5日(日)	第39回越谷市なわとび大会	総合体育館
2月19日(日)	越谷市体育賞授与式	中央市民会館(劇場)
3月 5日(日)	第46回越谷健康マラソン祭	未定

※卓球大会については、新型コロナウイルス感染症の影響により中止



市民体育祭中央大会



越谷市元旦マラソン大会

(5) 各市立体育館夜間個人利用

① 事業概要

利用施設	北体育館、南体育館、西体育館
利用日	月曜日：南体育館、西体育館 水曜日：北体育館 ※祝日・振替休館日等に該当する日は実施しない。
利用時間	午後7時～午後9時
種目	卓球、バドミントン
対象	市内在住・在勤の16歳以上 ※小中学生は保護者同伴の場合のみ利用可。 ただし、混雑時は利用不可とする。（高校生・大学生を含む。）

※第1、第2体育館解体につき、現在休止中

② 令和3年度実績

	回数（回）	人数（人）
西体育館	8	242
南体育館	8	132
北体育館	8	257
第1体育館	8	187
合計	32	818

※第1、第2体育館解体につき、令和3年8月より休止

(6) 各市立体育館ファミリー開放

① 令和4年度実施内容

利用施設	北体育館、南体育館、西体育館
利用日	毎月第3日曜日（家庭の日） ※会場ごとの輪番開催
利用時間	午前10時～午後3時
種目	卓球、バドミントン、軽スポーツ
対象	市内在住の家族

② 令和3年度実績

	回数（回）	人数（人）
西体育館	2	97
南体育館	4	161
北体育館	4	157
第1体育館	1	26
合計	11	441

※新型コロナウイルス感染症拡大防止のため一部中止。

2 社会体育組織

本市では、体育協会、レクリエーション協会、スポーツ・レクリエーション推進委員会などの活動団体を中心に、スポーツ・レクリエーション活動の発展に取り組んできました。

今後も、活動団体への支援とともに、スポーツ・レクリエーション活動の指導者の養成・確保に努め、市民のスポーツ・レクリエーション活動を支援する体制の充実を図ります。

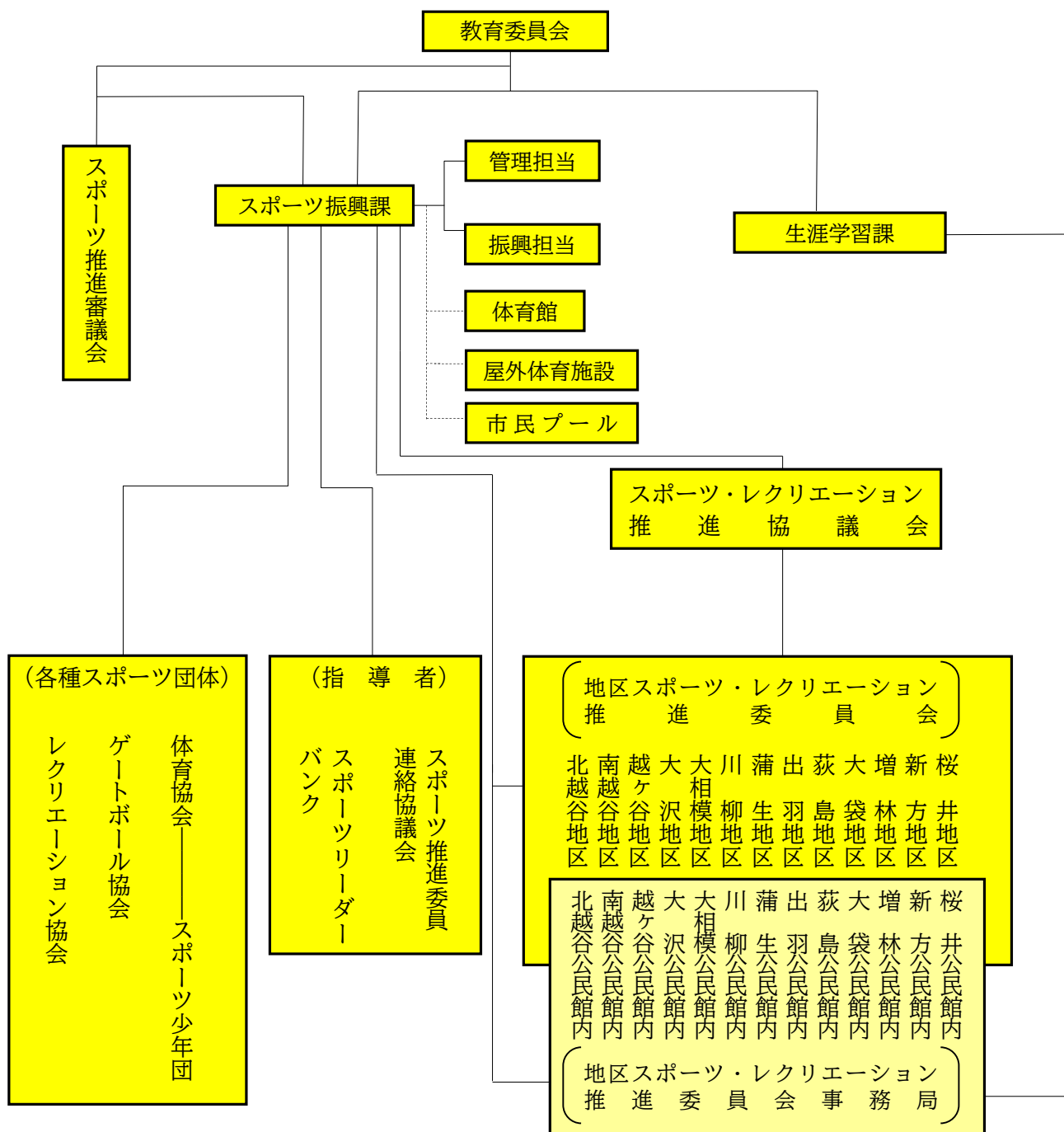

3 体育施設の概要

(1) 施設の概要

① 総合体育館

所在地：増林二丁目33番地

設置日：昭和62年10月1日

床面積：第1体育室 2,560.00㎡

：第2体育室 1,094.45㎡

：武道場 1,155.75㎡

建物構造：鉄骨・鉄筋コンクリート造2階建

建築面積：8,730.57㎡

延床面積：12,837.07㎡



設 備	第1体育室	・バレーコート（4面） ・バドミントンコート（12面） ・ジョギングコース（220m）	・バスケットコート（3面） ・卓球台（40台） ・観客席（4,472席）
	第2体育室	・バレーコート（2面） ・バドミントンコート（6面） ・トランポリン（2台）	・バスケットコート（2面） ・卓球台（20台）
	武道場	・柔道場（2面）	・剣道場（2面）

令和3年度利用状況

利用件数（件）	利用者数（人）
2,453	106,400

② 市民球場

所在地：増林三丁目1番地

設置日：平成6年9月4日

敷地面積：13,142.70㎡

建物構造：内野スタンド・鉄筋コンクリート造3階建

建築面積：2,193㎡

延床面積：5,297㎡

規模：グラウンド面積 13,482㎡

観客席：内野スタンド（椅子席） 3,000席

外野スタンド（芝生席） 7,000席

設備：スコアボード（バックスクリーン一体型）

夜間照明（照明塔6基）



令和3年度利用状況

利用件数（件）	利用者数（人）
139（27）	21,995（5,277）

※（ ）は内数で、夜間照明利用。

③ しらこぼと運動公園競技場

所在地：小曾川729番地1
 設置日：平成14年12月1日
 延床面積：2,195.087㎡（建物のみ）
 建物構造：鉄筋・鉄骨コンクリート造3階建
 観客席：スタンド（椅子席） 約900人収容
 盛土芝生スタンド 約5,000人収容
 設備：写真判定装置、放送設備
 仕様：トラック 400m×9レーン（障害池付）
 全天候舗装（ゴムチップウレタン）ブルートラック
 フィールド 天然芝（ティフトン）
 サッカー、ラグビー共用（105m×68m）



令和3年度利用状況

個人利用者数（人）	団体利用件数（件）	団体利用者数（人）
3,639	271	42,157

④ 越谷市民プール

所在地：増林三丁目2番地2
 設置日：平成14年11月14日
 床面積：1,551.98㎡
 建物構造：鉄筋コンクリート造2階建
 延床面積：1,869.97㎡
 ※老人福祉センター「ゆりのき荘」に併設
 規模：プール 425㎡ 25m×8コース
 （水泳用4コース水深1.2m 歩行用4コース水深1.0m）
 リラクゼーションプール 42.54㎡ 水深0.85m
 子供用プール 85.38㎡ 水深50cm
 トレーニングルーム 228.38㎡
 （エアロバイクやランニングマシン等の有酸素系マシンや
 フリーウエイトマシン等約40台）



令和3年度利用状況

プール（人）	トレーニングルーム（人）	合計（人）
35,509	20,077	55,586

体育施設一覧

名 称	所 在 地	設置年月日	面 積 (㎡)	設 備
市立北体育館	大字大杉510番地	S56.4.1	床面積 1,077.00	・バレーコート(2面) ・バスケットコート(2面) ・バドミントンコート(6面) ・卓球台(20台)
市立南体育館	川柳町四丁目20番地	S57.4.1	床面積 1,083.00	・バレーコート(2面) ・バスケットコート(2面) ・バドミントンコート(6面) ・卓球台(20台)
市立西体育館	七左町四丁目223番地	S59.5.1	床面積 1,127.00	・バレーコート(2面) ・バスケットコート(2面) ・バドミントンコート(6面) ・卓球台(20台) ・ジョギングコース(1周:150m)
総合公園	増林三丁目1番地	S48.7.1	敷地 103,000.00	・体育館(1) ・野球場(1) ・テニスコート(12面) ・多目的運動場(1)
東越谷第二公園	東越谷三丁目14番地	S59.1.7	敷地 14,876.00	・テニスコート(4面):夜間照明
北体育館庭球場	大字大杉510番地	S56.4.1	敷地 1,372.60	・テニスコート(2面)
北越谷第五公園	北越谷五丁目482番地	S59.1.7	敷地 15,170.00	・野球場:夜間照明 ・洋弓場(1)
流通公園	流通団地三丁目4番地	S59.1.7	敷地 17,700.00	・サッカー場(1):夜間照明
大杉公園	大字大杉518番地	S59.1.7	敷地 9,512.78	・野球場(1)
千間台第四公園	千間台西四丁目1番地	S59.1.7	敷地 27,535.22	・野球場(1):夜間照明
川柳公園	川柳町四丁目15番地1	S59.1.7	敷地 19,657.00	・野球場(1):夜間照明 ・テニスコート(2面) ・ゲートボール場(3)
吉川地区江戸川 広域運動公園	吉川市下内川12番地5	S63.3	敷地 28,000.00	・野球場(4)
出羽公園	新川町一丁目429番地2	ハード S63.4.1 オムニ H14.5.1	敷地 92,000.00	・テニスコート(4面) ・相撲場
しらこぼと 運動公園	大字砂原39番地	H14.12.1	敷地 88,800.00	・野球場(1) ・テニスコート(8面) ・競技場(1) ・第2競技場(1):夜間照明 ・ソフトボール場(1)
平方公園	大字平方2402番地	H2.7.1	敷地 19,000.00	・野球場(1) ・テニスコート(1面)
緑の森公園	越ヶ谷2579番地	H8.6.1	敷地 9,000.00	・弓道場(近的、遠的):夜間照明(近的のみ)

(2) 令和3年度利用状況

① 地域体育館（第1・第2・北・南・西体育館）利用状況

〔単位：上段 件
下段 人〕

	4月	5月	6月	7月	8月	9月	10月	11月	12月	1月	2月	3月	合計
第1体育館	51	50	52	52	0	0	0	0	0	0	0	0	205
	1,357	1,548	1,646	1,457	0	0	0	0	0	0	0	0	6,008
第2体育館	60	63	67	65	0	0	0	0	0	0	0	0	255
	1,627	1,695	1,907	1,736	0	0	0	0	0	0	0	0	6,965
北体育館	115	109	117	120	140	149	144	135	120	140	156	159	1,604
	2,792	2,376	2,736	2,578	3,479	3,619	3,897	3,586	3,298	3,746	4,012	4,407	40,526
南体育館	115	116	103	118	130	125	137	152	121	117	115	144	1,493
	2,341	2,315	2,540	2,719	3,233	2,943	3,297	3,563	2,584	2,716	2,566	3,261	34,078
西体育館	123	111	110	112	132	142	145	139	118	117	125	151	1,525
	2,814	2,405	2,980	3,157	2,634	3,037	3,671	3,522	2,897	3,004	2,799	4,219	37,139
合計	464	449	449	467	402	416	426	426	359	374	396	454	5,082
	10,931	10,339	11,809	11,647	9,346	9,599	10,865	10,671	8,779	9,466	9,377	11,887	124,716

② 地域体育館（第1・第2・北・南・西体育館）利用内容内訳

〔単位：上段 件
下段 人〕

	体 育 行 事											その他 催物等	合計	
	バレー ボール	バドミ ントン	バスケット ボール	卓 球	武 道	体 操・ トランポリン	スポーツ 教室	講 座	個人開放	ファミリー 開放	その他 スポーツ			
市関係事業	0	0	0	0	0	0	0	0	0	0	3	5	8	
教 委 関 係 事 業	0	0	0	0	0	0	0	0	0	0	126	200	326	
	講習会・大会・ スポーツ大会等	0	0	0	1	0	1	27	79	39	12	3	1	163
	公民館	0	1	0	3	0	0	0	0	0	0	5	2	11
	体育館	0	50	0	30	0	0	0	0	0	0	315	200	595
	公民館クラブ	7	10	2	8	3	0	0	0	0	0	5	0	35
体育協会	143	27	164	96	44	3	0	0	0	0	3	2	482	
	3,235	983	7,165	3,957	891	60	0	0	0	0	300	100	16,691	
レクリエー ション協会	47	515	9	28	5	275	0	0	0	0	39	0	918	
自 治 会	1,518	11,048	180	853	225	6,571	0	0	0	0	756	0	21,151	
	0	9	0	4	0	0	0	0	0	0	4	0	17	
小・中学校	0	139	0	119	0	0	0	0	0	0	112	0	370	
	2	0	31	0	0	1	0	0	0	0	1	0	35	
高校・大学	400	0	3,149	0	0	25	0	0	0	0	25	0	3,599	
	4	7	19	0	0	0	0	0	0	0	0	0	30	
会 社	63	64	573	0	0	0	0	0	0	0	0	0	700	
	11	18	72	0	1	0	0	0	0	0	45	0	147	
そ の 他 (各種団体)	174	198	1,561	0	5	0	0	0	0	0	846	0	2,784	
	445	318	1,079	285	65	112	0	0	4	0	615	1	2,924	
合 計	6,126	5,227	21,228	7,248	1,686	1,824	0	0	160	0	15,368	80	58,947	
	688	938	1,379	667	118	396	27	79	43	12	724	11	5,082	
	12,181	18,414	34,356	22,492	2,840	8,652	1,231	3,826	1,454	557	18,103	610	124,716	

③ 総合体育館利用状況

〔単位：上段 件
下段 人〕

	4月	5月	6月	7月	8月	9月	10月	11月	12月	1月	2月	3月	合計
第1体育室	42	36	36	40	26	32	37	39	25	34	33	47	427
	4,238	2,319	5,861	5,782	2,999	6,858	5,936	5,494	4,785	2,446	3,189	4,364	54,271
第2体育室	111	83	72	75	84	91	68	89	88	63	60	84	968
	2,929	2,396	2,519	1,891	2,151	2,212	2,135	2,208	2,638	1,766	1,231	2,454	26,530
武 道 室	69	45	53	70	73	87	62	69	73	58	61	95	815
	2,185	1,512	1,654	1,897	2,221	2,172	1,611	2,007	2,167	1,720	1,486	2,736	23,368
会議室(1)	9	5	12	15	13	12	11	9	8	11	10	11	126
	70	40	145	0	1,006	170	30	55	44	38	472	147	2,217
会議室(2)	9	5	11	17	12	12	12	9	6	6	9	9	117
	5	0	0	0	0	0	5	0	0	0	0	4	14
合 計	240	174	184	217	208	234	190	215	200	172	173	246	2,453
	9,427	6,267	10,179	9,570	8,377	11,412	9,717	9,764	9,634	5,970	6,378	9,705	106,400

※会議室(1)と(2)を同時に使用した場合は、件数は別、人数は(1)に含まれる。

④ 屋外体育施設利用状況

(単位：上段 件
下段 人)

		4月	5月	6月	7月	8月	9月	10月	11月	12月	1月	2月	3月	合計	
野 球 場	市民球場	17 1,850	20 1,904	17 1,666	17 3,559	16 2,550	14 1,328	15 3,905	18 3,695	1 1,098	0 0	4 440	0 0	139 21,995	
	北越谷第五公園	38 502	44 716	34 535	34 539	29 441	39 593	39 690	42 792	0 0	0 0	0 0	0 0	299 4,808	
		千間台第四公園	64 1,499	63 1,218	44 975	50 797	41 623	43 811	54 1,009	58 1,117	31 573	23 421	24 473	40 609	535 10,125
	川柳公園		59 1,209	67 867	45 1,124	46 691	40 1,735	41 659	57 1,068	53 733	29 918	21 239	21 242	35 352	514 9,837
	大杉公園	63 1,339	61 1,326	59 1,156	37 706	24 505	51 1,274	48 1,096	49 971	22 380	19 421	33 621	47 811	513 10,606	
		しらこぼと 運動公園	53 1,397	68 1,223	62 1,204	50 1,156	45 904	56 1,158	44 950	54 1,012	33 802	20 315	29 438	48 986	562 11,545
	平方公園		25 687	39 920	31 777	36 920	19 373	39 929	35 867	41 1,161	6 216	5 80	7 245	19 399	302 7,574
		江戸川広域 運動公園	96 579	134 957	50 393	90 738	40 446	72 600	58 498	30 454	40 463	83 830	65 713	58 506	816 7,177
	小計		415 9,062	496 9,131	342 7,830	360 9,106	254 7,577	355 7,352	350 10,083	345 9,935	162 4,450	171 2,306	183 3,172	247 3,663	3,680 83,667
	庭 球 場	東越谷第二公園	580 2,796	502 2,445	591 2,651	528 2,389	498 2,230	538 2,473	562 2,651	591 2,777	518 2,472	526 2,463	512 2,368	559 2,552	6,505 30,267
			総合公園	741 4,143	801 4,431	712 3,841	602 3,300	636 3,358	725 3,954	581 3,229	726 4,052	549 3,066	603 3,381	448 2,471	747 3,994
		北体育館		95 506	109 527	80 398	87 436	60 261	94 462	87 443	93 465	75 372	73 395	74 403	72 376
川柳公園			104 576	127 668	98 602	81 494	70 398	87 442	100 605	100 579	84 506	89 542	71 416	59 395	1,070 6,223
		出羽公園	217 1,190	277 1,473	237 1,257	206 1,114	188 887	255 1,335	231 1,333	238 1,299	200 1,147	190 1,009	188 1,058	144 734	2,571 13,836
しらこぼと 運動公園			813 3,302	798 4,220	846 4,275	688 3,354	756 3,380	746 3,812	700 3,655	805 3,885	691 3,058	661 3,033	681 3,261	750 3,565	8,935 42,800
		平方公園	49 223	59 239	41 207	43 200	47 185	57 254	45 204	56 261	43 204	48 210	41 177	46 230	575 2,594
小計			2,599 12,736	2,673 14,003	2,605 13,231	2,235 11,287	2,255 10,699	2,502 12,732	2,306 12,120	2,609 13,318	2,160 10,825	2,190 11,033	2,015 10,154	2,377 11,846	28,526 143,984
屋 外 体 育 施 設		しらこぼと ソフト場	30 552	42 864	41 748	41 811	26 389	32 546	36 603	37 818	12 128	12 133	15 155	25 292	349 6,039
			流通公園 サッカー場	74 4,005	73 3,762	70 3,531	79 2,384	86 3,044	73 2,772	67 3,260	72 3,636	56 2,947	60 2,987	57 2,801	62 3,004
		北越谷洋弓場		133 1,533	122 1,050	107 1,113	99 843	148 1,632	115 1,107	118 1,047	128 1,156	121 1,116	125 1,062	129 954	180 452
			総合公園 多目的運動場	93 1,948	95 2,475	123 2,766	90 1,503	94 1,587	76 1,252	77 1,904	75 1,470	70 1,262	54 1,499	68 1,604	78 1,812
	緑の森弓道場	1,109 1,213		1,037 1,180	1,179 1,360	1,119 1,280	1,020 1,193	1,138 1,324	1,191 1,288	1,166 1,242	909 1,152	931 1,158	997 1,251	1,106 1,409	12,902 15,050
		相撲場	0 0	0 0	1 80	0 0	0 0	0 0	0 0	0 0	0 0	0 0	0 0	0 0	1 80
	しらこぼと 競技場		個人 172 5,740	330 9,443	173 2,804	117 6,359	485 3,751	437 3,527	225 3,293	208 1,466	237 1,484	282 1,453	464 745	509 2,092	3,639 42,157
		団体 22 5,740	28 9,443	26 2,804	40 6,359	24 3,751	20 3,527	21 3,293	27 1,466	16 1,484	13 1,453	8 745	26 2,092	271 42,157	
	しらこぼと 第二競技場	146 5,649	142 8,198	98 1,759	159 5,565	144 2,649	133 3,121	120 3,290	171 1,921	106 2,196	108 1,546	84 1,664	120 1,675	1,531 39,233	
		小計	1,607 20,812	1,539 27,302	1,645 14,334	1,627 18,862	1,542 14,730	1,587 14,086	1,630 14,910	1,676 11,917	1,290 10,522	1,303 10,120	1,358 9,638	1,597 11,245	18,401 178,478
	総計		4,621 42,610	4,708 50,436	4,592 35,395	4,222 39,255	4,051 33,006	4,444 34,170	4,286 37,113	4,630 35,170	3,612 25,797	3,664 23,459	3,556 22,964	4,221 26,754	50,607 406,129

⑤ 市民プール利用状況

(単位：人)

		4月	5月	6月	7月	8月	9月	10月	11月	12月	1月	2月	3月	合計
温水プール		3,272	2,362	3,375	3,643	3,179	2,122	2,306	3,057	3,133	2,826	2,815	3,419	35,509
トレーニングルーム		1,781	1,635	1,640	1,714	1,631	1,643	1,724	1,715	1,711	1,542	1,528	1,813	20,077

市内教育機関等一覧

市内教育機関等一覧

機関名	所在地	電話番号
越谷市教育委員会	越谷市越ヶ谷四丁目2番1号	048-964-2111
<div style="display: flex; align-items: center;"> <div style="writing-mode: vertical-rl; font-weight: bold; margin-right: 10px;">越谷市教育委員会事務局</div> <div style="flex-grow: 1;"> <p style="margin-left: 20px;">教育長 (2700)</p> <ul style="list-style-type: none"> 教育総務部 (2600) <ul style="list-style-type: none"> 教育総務課 (2341~2344) 直通963-9280 生涯学習課 (4320) <ul style="list-style-type: none"> 生涯学習担当 (4321~4326) 直通963-9283 文化振興担当 (4327~4329) 直通963-9307 文化財担当 (4331~4333) 直通963-9315 スポーツ振興課 (4310) <ul style="list-style-type: none"> 管理担当 (4316~4318) 直通963-9284 振興担当 (4311~4315) 学校教育部 (2300) <ul style="list-style-type: none"> 学校管理課 (2360) <ul style="list-style-type: none"> 学校財務担当 (2365~2367) 直通963-9282 学校施設担当 (2361~2364) 学務課 (2310) <ul style="list-style-type: none"> 教職員担当 (2311~2313) 直通963-9291 学事担当 (2316~2318) 直通963-9281 保健担当 (2314・2315) 直通963-9294 小中一貫校室整備 (2321・2322) 直通940-8609 指導課 (2330) <ul style="list-style-type: none"> 教育指導担当 (2331~2335) 直通963-9292 生徒指導担当 (2336~2339) 給食課 (2370) <ul style="list-style-type: none"> 管理担当 (2371~2373) 直通963-9293 給食担当 (2374~2376) </div> </div>		
学校名	所在地	電話番号
1 市立 越ヶ谷小学校	越谷市 中町1-41	963-0180
2 大沢小学校	大沢2-13-21	974-8522
3 新方小学校	北川崎178	974-6779
4 桜井小学校	大泊1140	974-5397
5 大袋小学校	大竹147	974-7756
6 荻島小学校	南荻島902	976-5974
7 出羽小学校	谷中町2-69	962-2029
8 大相模小学校	大成町2-1	985-2362
9 増林小学校	増林2-512	962-2740
10 川柳小学校	川柳町1-471-1	986-3243
11 南越谷小学校	南越谷4-21-1	988-5582
12 東越谷小学校	東越谷6-1040	964-0675
13 大沢北小学校	大林580	976-4384
14 大袋北小学校	袋山515	975-3211
15 蒲生南小学校	南町1-8-1	985-8281
16 北越谷小学校	北越谷3-10-38	975-6931
17 大袋東小学校	袋山1750	975-4918
18 平方小学校	平方2784	976-1586
19 弥栄小学校	北川崎725	976-1588
20 大間野小学校	大間野町2-115	985-3382
21 宮本小学校	宮本町5-85	965-2273
22 西方小学校	西方2-12-1	965-2275
23 鷺後小学校	東大沢2-1-1	977-3454
24 明正小学校	川柳町1-401	987-7560
25 千間台小学校	千間台西5-4	976-1001
26 桜井南小学校	下間久里226	976-6614
27 花田小学校	花田4-14-1	966-7273
28 城ノ上小学校	増林6066-1	960-3000
29 蒲生小学校	蒲生旭町1-75	985-6812

	学校名	所在地	電話番号
中学校	1 市立 中央中学校	越谷市 宮前1-18-1	962-9180
	2 東中学校	東越谷9-3160	962-2366
	3 西中学校	神明町2-385	976-5868
	4 南中学校	川柳町1-198	986-1031
	5 北中学校	袋山870	975-1009
	6 富士中学校	新越谷1-85	966-0317
	7 北陽中学校	大松450	975-4591
	8 栄進中学校	大沢659-1	975-5551
	9 光陽中学校	川柳町1-498	987-7940
	10 平方中学校	平方2115	977-3451
	11 武蔵野中学校	大間野町4-357	987-9651
	12 大袋中学校	大竹236	975-3830
	13 新栄中学校	大吉435	976-6615
	14 大相模中学校	相模町3-165	987-2111
	15 千間台中学校	三野宮1141	977-8778
	16 私立 獨協埼玉中学校	恩間新田316	970-5522
高等学校・大学等	1 県立 越ヶ谷高等学校	越谷市 越ヶ谷2788-1	965-3421
	2 越谷北高等学校	大泊500-1	974-0793
	3 越谷南高等学校	レイクタウン7-9	988-5161
	4 越谷西高等学校	野島460-1	977-4155
	5 越谷東高等学校	増林5670-1	966-8566
	6 越谷総合技術高等学校	谷中町3-100-1	966-4155
	7 越谷特別支援学校	船渡500	975-2111
	8 越谷西特別支援学校	西新井850-1	962-0272
	9 埼玉県立大学	三野宮820	971-0500
	10 私立 獨協埼玉高等学校	恩間新田316	977-5441
	11 叡明高等学校	レイクタウン7-2-1	990-2211
	12 武蔵野星城高等学校	新越谷2-18-6	987-1094
	13 埼玉東萌短期大学	新越谷2-21-1	987-2345
	14 文教大学	南荻島3337	974-8811
	施設名	所在地	電話番号
教育機関等	1 科学技術体験センター	越谷市 新越谷1-59	961-7171
	2 越谷市教育センター	増林3-4-1	960-4150
	3 市立図書館	東越谷4-9-1	965-2655
	4 北部図書室	恩間181-1	978-5311
	5 南部図書室	南越谷1-2876-1 サンシティショッピングセンター6階	990-0305
	6 中央図書室	弥生町16-1 越谷ツインシティBシティ4階	969-1800
	7 桜井公民館	下間久里792-1	970-7600
	8 新方公民館	大吉470-1	971-0800
	9 増林公民館	増林3-4-1	962-2855
	10 大袋公民館	大竹160-2	975-3952
	11 荻島公民館	南荻島190-1	974-9555
	12 出羽公民館	七左町4-248-1	940-7521
	13 蒲生公民館	登戸町33-16	988-0600
	14 川柳公民館	川柳町2-485	987-8213
	15 大相模公民館	相模町3-42-1	988-7370
	16 大沢公民館	東大沢1-12-1	976-5800
	17 越ヶ谷公民館	越ヶ谷4-1-1	965-3093
	18 南越谷公民館	南越谷4-21-1	990-1200
	19 北越谷公民館	北越谷4-8-35	976-5758

		施設名	所在地	電話番号
教育機関等	20	日本文化伝承の館 こしがや能楽堂	越谷市 花田 6-6-1	964-8700
	21	保存民家大間野町旧中村家住宅	大間野町 1-100-4	985-9750
	22	旧東方村中村家住宅	レイクタウン 9-51	986-7051
	23	越谷コミュニティセンター	南越谷 1-2876-1	985-1111
	24	総合体育館	増林 2-33	964-4321
	25	北体育館	大杉 510	975-2012
	26	南体育館	川柳町 4-20	987-8438
	27	西体育館	七左町 4-223	986-0066
	28	越谷市民球場	増林 3-1	962-8989
	29	緑の森公園越谷市弓道場	越ヶ谷 2579	966-0910
	30	しらこぼと運動公園競技場	小曾川 729-1	971-3230
	31	越谷市民プール	増林 3-2-2	992-6602
	32	第一学校給食センター	相模町 3-48-1	985-4411
	33	第二学校給食センター	大杉 470	975-6221
34	第三学校給食センター	砂原 520	975-9911	
		幼稚園名	所在地	電話番号
私立幼稚園等 (※1号認定のある認定こども園を含む)	1	私立 越谷教会附属越谷幼稚園	越谷市 御殿町 4-33	962-2743
	2	萩原第一幼稚園	赤山本町 3-13	962-4358
	3	照蓮院さくら幼稚園	瓦曾根 1-5-43	962-4837
	4	越谷わかば幼稚園	南越谷 5-20-5	986-5645
	5	愛隣幼稚園	蒲生 3-9-13	986-4915
	6	越谷くるみ幼稚園	神明町 1-82	962-8555
	7	ぶどうぞの幼稚園	南荻島 4336-5	976-1972
	8	精華幼稚園	登戸町 20-33	986-3747
	9	あやの幼稚園	大成町 1-40-2	985-2395
	10	大沢幼稚園	大沢 578-1	974-6443
	11	大袋わかば幼稚園	大杉 492-1	976-4880
	12	アスナロ幼稚園	弥十郎 737-1	975-2948
	13	大袋幼稚園	大竹 822	975-5050
	14	南越谷幼稚園	川柳町 1-111	987-0161
	15	松沢幼稚園	谷中町 2-94	966-8686
	16	萩原第二幼稚園	新越谷 1-294	986-6891
	17	さなえ幼稚園	東町 3-330	985-3120
	18	清浄院幼稚園	大松 700	976-1361
	19	あゆみ幼稚園	恩間新田 221	978-4188
	20	レイクアスナロ幼稚園	レイクタウン 9-2-7	961-8889
	21	※ 認定こども園小牧	大間野町 5-147-1	985-4890
	22	※ 第二愛隣こども園	川柳町 3-275-1	986-0318
	23	※ 幼保連携型認定こども園 越谷さくらの森	増林 5987-1	966-0301
	24	※ こぼとの里こども園	神明町 3-246-3	964-5660
	25	※ 認定こども園しらこぼと幼稚園	袋山 631-3	977-8031
	26	※ 認定こども園北越谷幼稚園	北越谷 3-2-18	976-5717
	27	※ しらとりこども園	弥十郎 275-1	977-7131
	28	※ 認定こども園まどか幼稚園	平方 299-2	974-5435

	学校名	所在地	電話番号
専修学校	1 私立 越谷保育専門学校	越谷市 東越谷 3-10-2	965-4111
	2 専門学校日本医科学大学校	七左町 1-314-1	989-5101
	3 CAD製図専門学校	南越谷 4-17-11	987-2711
	4 専門学校東萌 ビューティーカレッジ	七左町 1-337-3	990-0206

令和4年度 越谷市の教育

【発行】 越谷市教育委員会

〒343-8501

越谷市越ヶ谷四丁目2番1号

TEL：048（964）2111〔代表〕

【編集】 教育総務部教育総務課

TEL：048（963）9280〔直通〕

FAX：048（965）5954

E-mail：kyoikusomu@city.koshigaya.lg.jp

令和4年8月発行



いざいざとだれもが
夢に向かって輝く越谷教育