

令和2年度

# 越谷市の教育

越谷市教育委員会



市 章

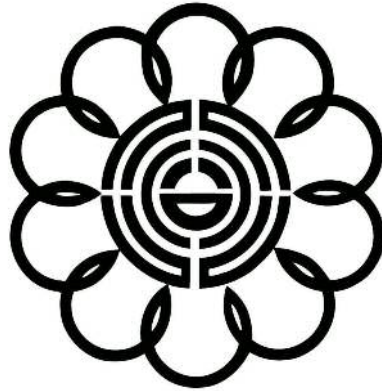

(昭和30年1月10日制定)

市のシンボルマーク



(平成10年11月3日選定)

市の木：ケヤキ



(昭和53年11月3日制定)

市の花：キク



(昭和53年11月3日制定)

市の鳥：シラコバト



(昭和63年11月3日制定)

# 越谷市民憲章

(昭和53年11月3日制定)

わたしたちは、越谷市民であることに誇りと責任を持ち、水と緑と太陽に恵まれた豊かなまちを築くため、限りない願いをこめて、ここに市民憲章を定めます。

- 1 教養を豊かにし、人間性あふれる文化のまちをつくります。
- 1 きまりを守り、信じあい心豊かな明るいまちをつくります。
- 1 自然を愛し、お互いに助けあい、きれいなまちをつくります。
- 1 健康で楽しく働き、明るいスポーツのまちをつくります。

# こしがやしこどもけんしょう 越谷市子ども憲章

(平成10年11月3日制定)

みず みどり たいよう めぐ こしがやし みらい にな ゆめ ほこ  
水と緑と太陽に恵まれた越谷市の未来を担うわたしたちは、夢と誇りを  
もち、みんな仲良く助け合って生きていくことを誓い、ここに「越谷市子ども  
けんしょう さだ  
憲章」を定めます。

じりつ たが みと はげ あ じぶん みち あゆ  
自立 わたしたちは、互いに認め励まし合い、自分の道を歩んでいきます。

せきにな れいぎただ まも せきにな も こうどう  
責任 わたしたちは、礼儀正しく、きまりを守り、責任を持って行動します。

けんこう いのち たいせつ あか い  
健康 わたしたちは、生命を大切にし、明るく、たくましく生きていきます。

かんしゃ おも ころ きも も つづ  
感謝 わたしたちは、思いやりの心と、“ありがとう”の気持ちを持ち続けます。

かんきょう しぜん ぶんか たいせつ かんきょう  
環境 わたしたちは、自然や文化を大切にし、環境にやさしくします。

## スポーツ・レクリエーション都市宣言

(昭和49年9月26日制定)

水と緑と太陽に恵まれた私たちのまち越谷市も、急激な開発と人口増加により、美しい自然と生活様式に大きな変化がもたらされました。

私たちは、いつも美しい自然にあふれ、健康で明るく人間性豊かなまち越谷市でありたいと思います。

私たちは、ひとりひとりが生涯をとおしてスポーツ・レクリエーションに親しみ、健康でたくましい心とからだをつくるとともに、さらに市民の交流を深め、連帯感に支えられた明るく豊かな住みよいまちを築くことを誓い、次の目標をかかげて越谷市を「スポーツ・レクリエーション都市」とすることをここに宣言します。

- すべての市民がスポーツ・レクリエーションを楽しみましょう。
- すべての市民が力を合わせてスポーツ・レクリエーションのできる場をつくりましょう。
- すべての市民がスポーツ・レクリエーションに進んで参加しましょう。
- すべての市民が身近にスポーツ・レクリエーションのできる仲間をつくりましょう。

## 文化都市宣言

(昭和58年11月3日制定)

清らかな川の流れと豊かな緑、青い空。  
昔から水郷こしがやとして親しまれてきた  
わたしたちの郷土は、先人達が遺（のこ）してくれた  
かけがえのないふるさとである。  
わたしたちは、  
先人から受け継いだ恵みを守り、はぐくみ、  
さらに、人間愛に満ちた  
ゆとりと潤いと安らぎのある文化のまちを創（つく）って  
次の世代に引き継いでいこう。  
みんなで心と力をあわせて、  
わがまち越谷 と だれもが誇れるまちづくりをすすめ、  
生涯を心豊かに過ごせるような市民生活を築いていこう。  
市制25周年にあたり、  
越谷市を「文化都市」とすることを宣言する。

## 越谷市平和都市宣言

(平成20年11月3日制定)

わがまちは、古くから「水郷こしがや」として親しまれてきた水と緑と太陽に恵まれた美しいまちであります。

そして、このかけがえのない自然と明るく平和なくらしは、越谷市民すべての願いであります。

わが国は、先の大戦による戦禍にみまわれ、世界で唯一の被爆国として、尊い命や貴重な財産を失ってきました。この戦争の悲惨さや核兵器の恐ろしさを後世に伝えていかなければなりません。

わたしたちは、未来に向けて平和で豊かな社会を築き、美しい自然環境を新しい世代に引き継ぐため、人類共通の願いである世界の恒久平和実現を希求し、市制施行50周年を期して、ここに平和都市宣言をいたします。

# 目 次

---

---

越谷市の概況	1
--------	---

---

---

1 教育委員会	2
2 教育委員会会議	5
3 教育委員会機構及び事務分掌	8
4 教育委員会職員数	10
5 教育委員会の附属機関	11
6 教育費決算・予算	12
7 教育委員会における後援等	15
8 第2期越谷市教育振興基本計画	16
9 令和2年度越谷市教育行政重点施策	18

---

---

## 学 校 教 育

1 児童生徒数、教職員数及び学校施設の現況	22
2 教育活動の支援	32
3 教育センターの概要	42
4 学校保健	44
5 学校給食	46
6 教育費等支援	50

---

---

## 生 涯 学 習

1 生涯学習推進事業	54
2 文化振興事業	58
3 文化財保護事業	60
4 科学技術体験センター「ミラクル」	66
5 図書館	70
6 社会教育・文化施設の概要	77

---

---

---

---

## 生涯スポーツ

1	スポーツ・レクリエーション事業	80
2	社会体育組織	85
3	体育施設の概要	86

---

---

	市内教育機関等一覧	91
--	-----------	----

---

---



## 越谷市の概況

越谷市は、埼玉県の東南部、東京都心から25km圏内に位置しており、市域面積は60.24km<sup>2</sup>（東西8.6km、南北11.5km）で、周囲は春日部市、さいたま市、川口市、草加市、吉川市、松伏町の5市1町に隣接しています。

昔から「水郷こしがや」と呼ばれてきたように、中央に元荒川、西に綾瀬川、東に古利根川が流れ、新方川や葛西用水をはじめ多くの河川や用水が縦横に走っており、水の景観が本市の大きな特長となっています。また、古くから日光街道の宿場町として、ひな人形、桐箱、だるまなどの手工芸品が数多く生産され商業が発達するとともに、多くの河川や用水を生かして農業が盛んに行われ、これらの手工芸品や農産物は東京や周辺都市に送られ、にぎわいをみせていました。今でもその名残をとどめる、豊かな自然と歴史・文化が融合したまちです。

昭和37年に東武伊勢崎線（東武スカイツリーライン）と地下鉄日比谷線の相互乗り入れが実現すると、人口の増加に拍車がかかり、平成8年12月に県内6番目の人口30万都市となるなど、県南東部の中核都市として発展を続けてきました。

近年では、土地区画整理事業と大規模な調節池整備を一体的に進める親水文化創造都市「越谷レイクタウン」のまちびらきや、越谷駅東口再開発事業も行われ、平成27年4月に県内で2番目の「中核市」へ移行しました。

平成30年には市制施行60周年を迎え、地域の実情にあったまちづくりをさらに進めるなど、市の将来像「水と緑と太陽に恵まれた人と地域が支える安全・安心・快適都市」を目指したまちづくりに取り組んでいます。



人 口	世 帯 数	面 積	人口密度 (1km <sup>2</sup> 当たり)
344,963人	156,896世帯	60.24 km <sup>2</sup>	5,726人

(令和2年5月1日現在)

# 1 教育委員会



教育長  
 よしだ 茂  
 吉田 茂  
 委員  
 (教育長職務代理者)  
 のぐち ひさお  
 野口 久男  
 委員  
 ほりかわ ともこ  
 堀川 智子  
 委員  
 しんどう ひでこ  
 進藤 秀子  
 委員  
 あらき あきこ  
 荒木 明子  
 委員  
 わたなべ りつこ  
 渡辺 律子

教育委員会は、地方教育行政の組織及び運営に関する法律の定めるところにより、学校その他の教育機関を管理し、学校の組織編成、教育課程、教科用図書採択及び教育職員の身分取扱いに関する事務等を行い、また、社会教育その他教育、学術及び文化に関する事務を管理し、執行することを目的として設置された合議制の執行機関です。

越谷市教育委員会は、教育長及び委員5人により構成されています。教育委員会制度改革に伴い平成27年4月1日から新法が施行されており、本市においては平成31年1月1日から新制度へ移行しました。教育長及び委員は、市長が議会の同意を得て任命します。教育長の任期は3年、委員の任期は4年です。教育長は、教育委員会の会務を総理\*し、教育委員会を代表します。また、教育委員会には、その権限に属する事務を処理させるための補助機関として、事務局が置かれています。

教育委員会会議は、毎月1回開催される定例会と緊急に会議に付すべき事案が生じた場合に開催される臨時会からなり、公正な民意を反映し、本市の実情に即した教育行政の基本方針その他の重要事項を決定するほか、教育行政に関する調査研究等種々の活動に取り組んでいます。

\*「会務を総理」とは、教育委員会の会議を主宰することのほか、教育委員会の権限に属するすべての事務をつかさどること及び事務局の事務を統括し、所属の職員を指揮監督することを意味します。

## (1) 現在の教育委員会の構成

職名	氏名	年齢	職業等	任期
教育長	吉田 茂	70	地方公務員	平31. 1. 1 ~ 令 3. 12. 31
委員 (教育長職務代理者)	野口 久男	61	地方公務員	平31. 4. 1 ~ 令 5. 3. 31
委員	堀川 智子	55	十文字学園女子大学 剣道部監督	平29. 12. 24 ~ 令 3. 12. 23
委員	進藤 秀子	58	弁護士	平28. 10. 10 ~ 令 2. 10. 9
委員	荒木 明子	50	ピアニスト	令 1. 10. 1 ~ 令 5. 9. 30
委員	渡辺 律子	55	文教大学教授	平31. 1. 1 ~ 令 4. 12. 31

(令和2年5月1日現在)

## (2) 歴代の教育委員会構成員（教育長・委員）

氏 名	在 任 期 間	備 考
関 口 馬次郎	昭29. 11. 3 ~ 昭30. 10. 15	
浅 野 滋	昭29. 11. 3 ~ 昭30. 10. 15	
浅 見 金一郎	昭29. 11. 3 ~ 昭30. 10. 15	
井 上 竹 松	昭29. 11. 3 ~ 昭30. 10. 15	
浅 子 信治郎	昭29. 11. 3 ~ 昭30. 10. 15	
栗 原 茂	昭29. 11. 3 ~ 昭30. 10. 15	
新 井 誠一郎	昭29. 11. 3 ~ 昭30. 10. 15	
飯 島 右 内	昭29. 11. 3 ~ 昭30. 10. 15	議会選出
井 手 門 平	昭29. 11. 3 ~ 昭31. 9. 30	委員長 昭30. 11. 2 ~ 昭31. 9. 30
斎 藤 茂右衛門	昭29. 11. 3 ~ 昭32. 9. 30	
瀬 尾 哲太郎	昭29. 11. 3 ~ 昭39. 10. 9	委員長 昭34. 3. 6 ~ 昭34. 9. 30
山 口 芳 文	昭30. 10. 16 ~ 昭34. 3. 6	委員長 昭31. 10. 1 ~ 昭34. 3. 6
増 田 俊 雄	昭30. 10. 16 ~ 昭34. 4. 6	
秋 山 長 作	昭31. 10. 1 ~ 昭45. 10. 4	教育長 昭30. 4. 4 ~ 昭45. 10. 4
浅 井 堅 教	昭32. 10. 1 ~ 昭44. 10. 11	委員長 昭38. 10. 5 ~ 昭44. 10. 11
大 山 正 一	昭34. 4. 10 ~ 昭35. 9. 30	
大 沢 弘	昭34. 6. 30 ~ 昭38. 3. 31	委員長 昭34. 10. 1 ~ 昭38. 3. 31
石 井 節 子	昭35. 10. 10 ~ 昭43. 10. 9	
桃 木 俊 平	昭38. 10. 1 ~ 平 6. 12. 31	委員長 昭44. 10. 23 ~ 平 6. 12. 31
平 信 夫	昭39. 10. 10 ~ 昭47. 10. 9	
大 野 寛 人	昭43. 12. 20 ~ 昭46. 5. 31	
西 千 二 郎	昭44. 10. 21 ~ 昭48. 10. 20	
藤 倉 薫	昭45. 12. 25 ~ 昭53. 3. 31	教育長 昭45. 12. 25 ~ 昭53. 3. 31
飯 島 栄	昭46. 6. 24 ~ 平 4. 12. 25	
小 林 利 夫	昭47. 10. 10 ~ 昭51. 10. 9	
貴 田 陽 一	昭48. 12. 24 ~ 昭56. 12. 23	
遠 藤 善四郎	昭51. 10. 10 ~ 昭59. 10. 9	
池 沢 国 彦	昭53. 4. 1 ~ 昭57. 12. 24	教育長 昭53. 4. 13 ~ 昭57. 12. 24
坂 卷 幸 次	昭56. 12. 24 ~ 平 5. 12. 23	
斎 藤 宥 雄	昭58. 1. 1 ~ 平10. 12. 31	教育長 昭58. 1. 13 ~ 平10. 12. 31

氏 名	在 任 期 間	備 考
橋 本 敏 章	昭59.10.10 ~ 平 6. 3.31	
鋪 野 猷 爾	平 4.12.26 ~ 平12.12.25	
濱 野 龍 生	平 5.12.24 ~ 平13.12.23	
山 口 文 衛	平 6. 4. 1 ~ 平24.10. 9	委員長 平11.10.29 ~ 平24.10. 9
茂 木 勇	平 7. 1. 1 ~ 平11. 9.30	委員長 平 7. 1.20 ~ 平11. 9.30
中 野 茂	平11. 1. 1 ~ 平18.12.31	教育長 平11. 1. 8 ~ 平18.12.31
佐 藤 啓 子	平11.10. 1 ~ 平19. 9.30	
青 木 玲 子	平12.12.26 ~ 平19. 3.31	
遠 藤 進	平13.12.24 ~ 平17.12.23	
佐 藤 紀 子	平17.12.24 ~ 平21.12.23	
吉 田 茂	平19. 1. 1 ~ 現 在	教育長 平19. 1. 1 ~ 平30.12.31(旧制度) 教育長 平31. 1. 1 ~ 現 在(新制度)
蛭 田 政 弘	平19. 4. 1 ~ 平24.12.25	委員長 平24.10.25 ~ 平24.12.25
櫻 田 玲 子	平19.10. 1 ~ 平27. 9.30	
堀 川 智 子	平21.12.24 ~ 現 在	
進 藤 秀 子	平24.10.10 ~ 現 在	
住 田 俊	平24.12.26 ~ 平30.12.31	委員長 平25. 1.10 ~ 平30.12.31
荒 木 明 子	平27.10. 1 ~ 現 在	
渡 辺 律 子	平31. 1. 1 ~ 現 在	
野 口 久 男	平31. 4. 1 ~ 現 在	

昭29.11. 3 ~ 昭30.10.15 町村合併による委員

昭30.10.16 ~ 昭31. 9.30 教育委員会法（旧法）による公選委員

昭31.10. 1 ~ 地方教育行政の組織及び運営に関する法律による任命委員

## 2 教育委員会会議

### (1) 令和元年度教育委員会会議の開催状況

定例会・臨時会	開催日	開催時間	出席委員数 (教育長含む)
平成31年4月定例会	平成31年4月25日(木)	15:00～16:25	6人
令和元年5月定例会	令和元年5月29日(水)	13:30～14:15	6人
令和元年6月定例会	令和元年6月28日(金)	13:30～14:40	6人
令和元年7月定例会	令和元年7月25日(木)	9:30～16:54	6人
令和元年8月臨時会	令和元年8月1日(木)	9:30～16:25	6人
令和元年8月臨時会	令和元年8月8日(木)	9:30～16:16	6人
令和元年8月定例会	令和元年8月22日(木)	10:00～10:45	6人
令和元年9月定例会	令和元年9月27日(金)	10:00～10:28	6人
令和元年10月定例会	令和元年10月24日(木)	10:00～11:56	6人
令和元年11月臨時会	令和元年11月21日(木)	13:30～14:02	6人
令和元年11月定例会	令和元年11月28日(木)	14:00～15:08	6人
令和元年12月定例会	令和元年12月26日(木)	10:00～11:08	6人
令和2年1月臨時会	令和2年1月8日(水)	10:00～10:47	6人
令和2年1月定例会	令和2年1月23日(木)	15:00～16:22	6人
令和2年2月定例会	令和2年2月20日(木)	10:00～12:08	6人
令和2年3月定例会	令和2年3月24日(火)	15:30～17:03	6人

(2) 令和元年度教育委員会会議審議案件

議案番号	議案名	採決結果	議決年月日
議案第17号	越谷市立小中学校学区審議会委員の委嘱について	原案可決	平成31年 4月25日
議案第18号	越谷市障害児就学支援委員会委員の委嘱について	原案可決	
議案第19号	越谷市学校給食運営委員会委員の委嘱について	原案可決	
議案第20号	令和2年度使用小中学校教科用図書採択に係る越谷市立小中学校使用教科用図書選定委員会委員の委嘱又は任命について	原案可決	
議案第21号	越谷市科学技術体験センター運営委員会委員の委嘱について	原案可決	
議案第22号	越谷市図書館協議会委員の委嘱について	原案可決	
議案第23号	越谷市立あだたら高原少年自然の家運営委員会委員の委嘱について	原案可決	
議案第24号	越谷市スポーツ推進審議会委員の任命について	原案可決	
議案第25号	越谷市教育委員会事務局職員の分限処分について	原案可決	令和元年 5月29日
議案第26号	越谷市立小中学校学区審議会委員の委嘱について	原案可決	
議案第27号	越谷市いじめ問題対策連絡協議会委員の委嘱又は任命について	原案可決	
議案第28号	越谷市いじめ防止対策委員会委員の委嘱について	原案可決	
議案第29号	越谷市立図書館協議会委員の委嘱について	原案可決	令和元年 6月28日
議案第30号	越谷市立図書館資料等複写規程の一部を改正する告示制定について	原案可決	
議案第31号	越谷市学校運営協議会委員の任命について	原案可決	
議案第32号	越谷市学校給食運営委員会委員の委嘱について	原案可決	
議案第33号	越谷市生涯学習審議会委員の委嘱について	原案可決	
議案第34号	越谷市立あだたら高原少年自然の家運営委員会委員の委嘱について	原案可決	令和元年 7月25日
議案第35号	越谷市教育委員会事務局職員の分限処分について	原案可決	
議案第36号	越谷市文化財調査委員会委員の委嘱について	原案可決	
議案第37号	令和2年度使用小中学校教科用図書の採択について	継続	令和元年 8月1日
議案第37号	令和2年度使用小中学校教科用図書の採択について	継続	
議案第37号	令和2年度使用小中学校教科用図書の採択について	原案可決	令和元年 8月8日
議案第38号	令和元年度越谷市教育功労者等被表彰者の決定について	原案可決	令和元年 8月22日
議案第39号	令和2年度当初越谷市立小・中学校教職員人事異動の方針について	原案可決	令和元年 9月27日
議案第40号	越谷市教育委員会事務局職員の分限処分について	原案可決	令和元年 10月24日
議案第41号	越谷市教育委員会事務局職員の分限処分について	原案可決	
議案第42号	越谷市科学技術体験センター運営委員会委員の委嘱について	原案可決	

議案番号	議案名	採決結果	議決年月日
議案第43号	越谷市立小中学校管理規則の一部を改正する規則制定について	原案可決	令和元年 11月28日
議案第44号	越谷市教育委員会事務局職員の分限処分について	原案可決	
議案第1号	令和2年度教育行政方針の決定について	原案可決	令和2年 1月23日
議案第2号	令和元年度教育委員会の事務に関する点検評価報告書について	原案可決	
議案第3号	越谷市教育委員会事務局職員の分限処分について	原案可決	
議案第4号	越谷市教育委員会事務局職員の分限処分について	原案可決	
議案第5号	越谷市立小中学校学区審議会委員の委嘱について	原案可決	令和2年 2月20日
議案第6号	令和元年度皆勤賞等被表彰者の決定について	原案可決	
議案第7号	令和2年度越谷市教育行政重点施策の決定について	原案可決	令和2年 3月24日
議案第8号	語学指導助手等設置規則を廃止する規則制定について	原案可決	
議案第9号	越谷市市史専門委員設置規則を廃止する規則制定について	原案可決	
議案第10号	越谷市教育センター規則の一部を改正する規則制定について	原案可決	
議案第11号	越谷市科学技術体験センター処務規程の一部を改正する規則制定について	原案可決	
議案第12号	越谷市学校運営協議会規則の一部を改正する規則制定について	原案可決	
議案第13号	越谷市立小中学校結核対策検討委員会委員の委嘱について	原案可決	
議案第14号	越谷市スポーツ推進委員の委嘱について	原案可決	
議案第15号	越谷市教育委員会事務局職員の人事について	原案可決	

### 3 教育委員会機構及び事務分掌

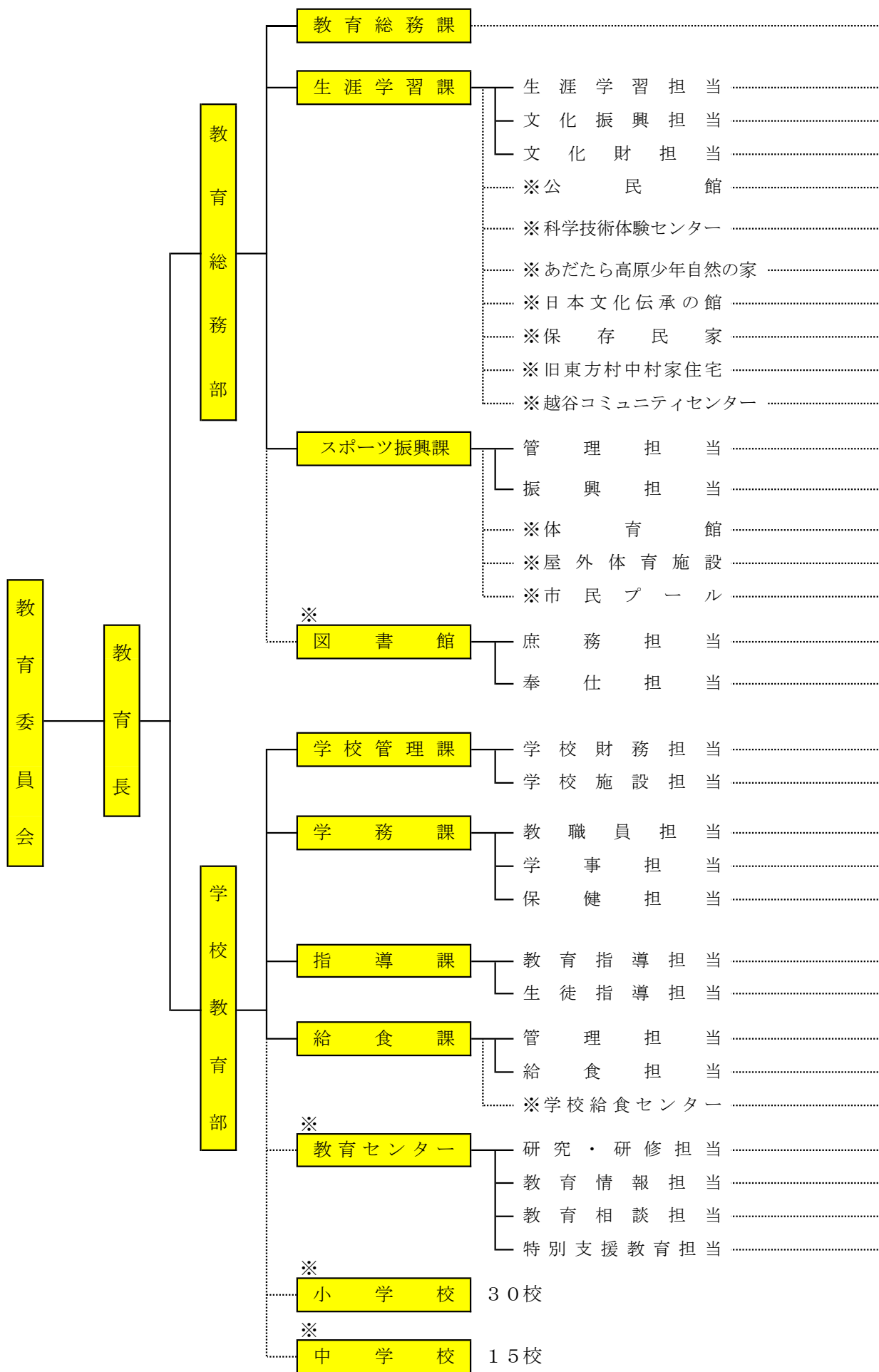



- ..... 教育委員会その他会議、規則等の制定・改廃、請願・陳情、教育行政施策の企画・調整、組織・職員定数、教育委員会職員（県費負担教職員を除く。）の人事・服務・研修・福利厚生、教育行政に関する相談、秘書、教育要覧の編集・頒布・その他広報、文書・公印、教育関係者の叙位叙勲、教育功労者の表彰、入学準備金、私立幼稚園への補助金
- ..... 生涯学習、社会教育、公民館、社会教育関係団体の支援、成人式、ユネスコ活動、生涯学習審議会、少年自然の家、少年自然の家運営委員会に関すること
- ..... 芸術文化の振興、こしがや能楽まちづくりの推進、伝統文化の振興、芸術文化資料の収集、文化団体等の支援、日本文化伝承の館の管理運営、越谷コミュニティセンターの管理運営、日本文化伝承の館・越谷コミュニティセンターの指定管理者との連絡調整
- ..... 文化財の調査・保護・活用、文化財施設、保存民家、旧東方村中村家住宅、文化財の普及、文化財保持団体の支援、埋蔵文化財包蔵地、文化財調査委員会、市史
- ..... 13館：各種学級・講座・講習会の開催
- ..... 体験センター施設設備の維持管理、体験センター施設の貸出し、広報活動、越谷市科学技術体験センター運営委員会、体験等の企画運営・指導、情報コーナー・体験装置の運営、学校との連携、講座・講演会・教室の開催、サイエンスボランティア育成・支援
- ..... あだたら高原少年自然の家の管理・運営
- ..... 伝統芸術文化の振興・普及、市民文化の向上・コミュニティづくりの推進、伝承の館の施設・設備の提供
- ..... 歴史上価値の高い民家の保存・管理・活用、市民文化の向上・郷土文化の理解・継承・発展に寄与
- ..... 市の指定文化財であり、本市最古といわれている住宅の保存・管理・活用、市民文化の向上・郷土文化の理解・継承・発展に寄与
- ..... 文化的活動への施設等の提供、センターの施設等の利用公開、市民の福祉増進・文化活動を推進する自主的事業
- ..... 体育施設設備等の整備・管理、体育施設の貸出、体育施設の調査、体育施設の指定管理者との連絡調整
- ..... スポーツ・レクリエーションの総合企画・調整、スポーツ推進審議会等、スポーツ推進委員、スポーツ・レクリエーションの奨励・生涯スポーツの推進、指導者の育成、関係団体の支援、行事・各種大会の活動、傷害等見舞金、スポーツ・レクリエーション都市宣言、スポーツボランティアの登録と育成
- ..... 6館：スポーツ・レクリエーション活動への施設等の提供、スポーツ・レクリエーション活動の推進
- ..... スポーツ・レクリエーション活動への施設等の提供、スポーツ・レクリエーション活動の推進
- ..... スポーツ・レクリエーション活動への施設等の提供、スポーツ・レクリエーション活動の推進
- ..... 図書館の総合運営・企画調整、施設の管理・利用、図書館協議会
- ..... 図書館資料、予約・リクエストサービス、参考調査、児童サービス、障害者サービス、移動図書館の運営、北部・南部・中央図書館との連携・協力、地区センター・公民館等への配本、視覚ライブラリー、野口富士男文庫の運営、電算システムの管理・運営、広報活動、各種行事、図書館ボランティア、図書館関係団体
- ..... 学校配分予算、物品の購入契約、教材教具等の整備・管理、教育施設の調査、学校に所属する市費負担職員の人事・服務・研修・福利厚生
- ..... 教育施設の新築・増改築の計画、教育施設の用地取得計画、教育財産の取得・処分の申出・管理、教育施設の維持管理、その他統計
- ..... 学校管理の指導助言、県費負担教職員・市費負担臨時教職員等の人事・服務、指導主事等の任免、学校管理規則・学校職員服務規程上の報告・届出・承認、教職員の組織する教育研究団体にかかる会議開催承認、県費負担教職員団体、学校活動支援、教育実習、学校関係者の叙位叙勲
- ..... 児童生徒の就学事務、就学にかかる調査・統計、学校の設置・廃止、通学区域の設定・改廃、小中学校学区審議会、通学路、就学援助費（学校給食費を除く。）等、外国人学校児童生徒の保護者への補助金
- ..... 学校保健の指導助言、学校の環境衛生、就学時健康診断、児童生徒の健康管理、小中学校結核対策検討委員会、県費負担教職員の健康管理、学校医・学校歯科医・学校薬剤師、独立行政法人日本スポーツ振興センターの事務、学校保健会
- ..... 学習指導及び教材、体力向上・健康教育、進路指導・キャリア教育、道徳教育、環境教育、国際理解教育・語学指導、日本伝統文化に関する教育、学校図書館、教職員研修の指導助言、研究委嘱・指定等、教科用図書採択及び支給、児童生徒表彰、学校運営協議会、その他教育指導に関する専門的事項
- ..... 生徒指導、人権・男女平等教育、防災・安全教育、いじめ問題対策連絡協議会・いじめ防止対策委員会、学校応援団及び教育ボランティア、学校・家庭・地域連携、部活動、その他生徒指導に関する専門的事項
- ..... 学校給食の計画・調査、学校給食関係職員の健康管理・安全管理、学校給食運営委員会、就学援助費（学校給食費）、学校給食施設設備の整備、学校給食費、所管施設との連絡調整
- ..... 学校給食の実施計画・指導助言・普及奨励・衛生管理・材料調達
- ..... 3箇所（学校給食共同調理場）：学校給食の調理・運搬
- ..... 学力向上・教育指導等に関する調査研究、教育関係職員の研修、教育研究員、小中一貫教育、教科書センター及び教科書展示会の運営、教育課程、幼保小連携
- ..... 情報教育、ICT活用教育、ネットワークシステムの管理・運用、教育に関する各種情報の収集・活用・管理、施設・設備の維持管理
- ..... 幼児・児童生徒に係る教育相談、教育相談についての調査研究、不登校児童生徒、学校相談員、教育相談に必要な事業
- ..... 幼児・児童生徒に係る教育相談、特別支援教育、障害児就学支援委員会

(令和2年5月1日現在)

# 4 教育委員会職員数

( ) は、兼務者で再掲 ※は、指導主事職  
[ ] は、市長部局職員の併任者で別数

部課所名	職名 所属担当名	教 育 長	事務職員・技術職員											技能職員				担 当 等 計	合 計			
			部 長 (参 事)	副 部 長 (参 事)	課 長 (調 整 幹 ・ 所 長 ・ 館 長)	副 課 長 (所 長 ・ 館 長 ・ 副 館 長)	主 幹	主任 指導 主事	主 査	指 導 主 事	主 任	主 事	技 師	栄 養 士	職 長	技 能 主 査 ・ 統 括 技 能 主 任	運 転 業 務 主 任 ・ 給 食 業 務 主 任 ・ 給 食 業 務 主 任			自 動 車 運 転 手 ・ 給 食 調 理 員 ・ 校 務 主 事 ・ 給 食 調 理 員		
教 育 長		1																		1		
教 育 総 務 部	教育総務課		1	1	(1)	1	1	1					4							9	9	
	生涯学習課	生涯学習担当				2		3	1			2	3								11	27 [52]
		文化振興担当						1					4								5	
		文化財担当						2	1			1									4	
		公民館				[9]	[4]	[5]		[2]		[3]	[29]								[52]	
		科学技術体験センター				1		1※1		※1				2							6	
	あだたら高原少年自然の家						1													1		
	スポーツ振興課	管理担当				1	1				1			3							6	24
		振興担当						1					2	7							10	
		体育館							3							2	3				8	
図書館	庶務担当			1	(1)		3				2									6	19	
	奉仕担当					1	4		2	2	2						2			13		
小 計		0	1	2	4	5	19	1	6	0	8	26	0	0	0	2	3	2		79		
学 校 教 育 部	学校管理課	学校財務担当		※1	1	1(1)		1		1		1	1							7	64	
		学校施設担当						2					2	1						5		
		小学校														13	13	9		35		
		中学校														9	5	3		17		
	学務課	教職員担当				※1		1※1	※2	1											6	15
		学事担当						1	※1			1	3								6	
		保健担当									※1	2									3	
	指導課	教育指導担当			※1	※1(※1)		1※2	※6	1											12	15
		生徒指導担当						※1	※2												3	
	給食課	管理担当			1	(1)		2		1			1								5	112
		給食担当						1				1				2					4	
		第一学校給食センター					1	2				1			1	4	19	10		38		
		第二学校給食センター					1	2							1	2	21	3		30		
第三学校給食センター						1	1		1					1	3	18	10		35			
教育センター	研究・研修担当				※2		1※1	※3												7	16	
	教育情報担当					1		※1			1									3		
	教育相談担当						※1	※2												3		
	特別支援教育担当						※1	※2												3		
小 計		0	1	3	9	0	22	19	5	1	6	8	1	5	0	31	76	35		222		
合 計		1	2	5	13	5	41	20	11	1	14	34	1	5	0	33	79	37		302		

(令和2年5月1日現在)

## 5 教育委員会の附属機関

越谷市教育委員会では、地方自治法（昭和22年法律第67号）第138条の4第3項の規定に基づく附属機関として、以下のものを設置しております。

### 教育委員会の附属機関

名 称	設 置 目 的	設置年月日	定 数	任期
越谷市 学校運営協議会	学校運営の改善を図るため、必要な事項について、教育委員会又は校長に対して意見を述べる。	H30.4.1	原則として 各校6人以内	1年
越谷市立小中学校 学区審議会	教育委員会の諮問に応じ、学区編成に関し必要な調査及び審議を行う。	S47.8.8	20人以内	2年
越谷市障害児 就学支援委員会	教育委員会の諮問に応じ、障がいのある児童生徒の適正な就学を図るため、必要な事項を調査審議する。	H11.4.1	15人以内	2年
越谷市学校給食 運営委員会	学校給食の適正な運営を図るため、必要な事項を調査審議する。	S44.4.1	21人以内	2年
越谷市立小中学校 結核対策検討委員会	教育委員会の諮問に応じ、学校保健安全法施行規則（昭和33年文部省令第18号）第7条第5項第3号の規定による胸部エックス線検査、喀痰検査その他の必要な検査を行うことについて、意見を述べる。	H15.4.1	5人以内	2年
越谷市立小中学校 使用教科用図書 選定委員会	教科書について選定資料を作成し、その内容を教育委員会に報告するとともに、教育委員会の求めに応じて推薦する教科書について意見を述べる。	H29.4.1	16人以内	8/31 まで
越谷市いじめ問題 対策連絡協議会	いじめの防止等に関係する機関及び団体の連携、その他いじめ問題の対策について必要な事項の調査審議を行う。	H27.4.1	11人以内	2年
越谷市いじめ防止 対策委員会	いじめの防止等のための実効的な対策の実施及び「重大事態」に関する調査審議を行う。	H27.4.1	5人以内	2年
越谷市 生涯学習審議会	教育委員会の諮問に応じ、社会教育、家庭教育、その他生涯学習の推進に関し、調査審議する。	H25.7.1	33人以内	2年
越谷市科学技術体験 センター運営委員会	科学技術体験センターの円滑な運営を図るため、科学技術体験センターの管理、運営等について意見を述べる。	H13.5.3	12人以内	2年
越谷市立図書館 協議会	図書館の運営に関し館長の諮問に応ずるとともに、図書館の行う図書館奉仕につき、館長に対して意見を述べる。	S29.11.3	12人	2年
越谷市立あだたら 高原少年自然の家 運営委員会	少年自然の家の適正な運営のため、必要な事項について意見を述べる。	S56.4.1	10人以内	2年
越谷市 スポーツ推進審議会	教育委員会の諮問に応じ、スポーツ推進に関する事項について調査審議し、建議する。	S46.7.1	18人以内	2年
越谷市 文化財調査委員会	教育委員会の諮問等に応じ、文化財の保存及び活用等に関し、調査審議を行い、これらに関する必要事項を建議する。	S33.9.12	7人	2年

（令和2年5月1日現在）

# 6 教育費決算・予算

## (1) 令和元年度決算

### ・一般会計

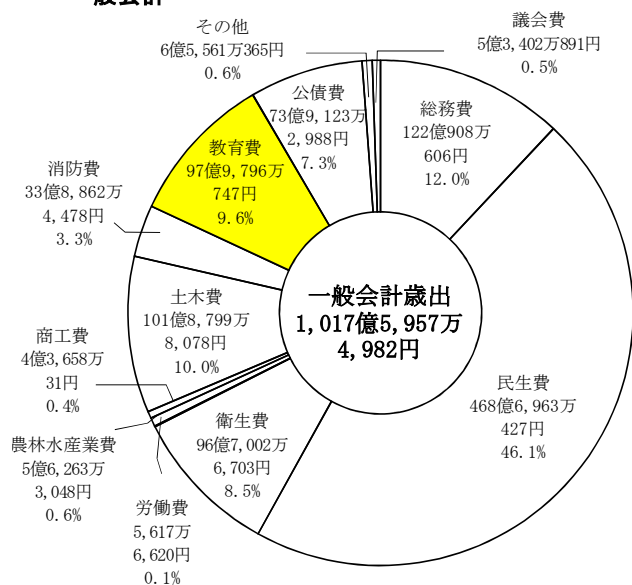

### ・教育費

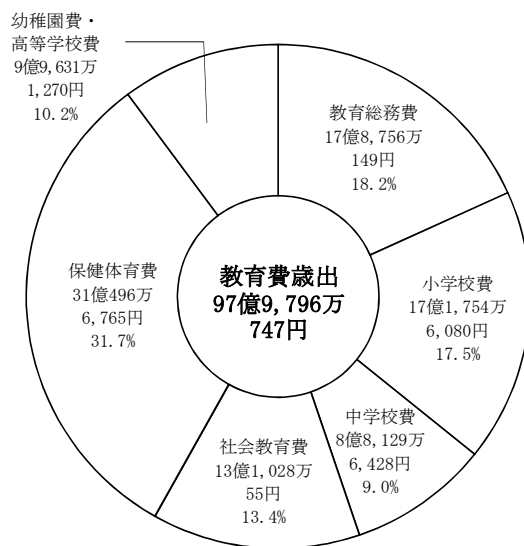

### ① 教育費決算額の推移

(単位：円)

	平成25年度	平成26年度	平成27年度	平成28年度	平成29年度	平成30年度	令和元年度	
一般会計	88,870,815,091	90,223,881,825	93,461,635,140	93,002,457,083	97,984,804,877	97,712,679,572	101,759,574,982	
教育費	8,098,698,709	8,755,769,645	8,975,055,423	9,158,772,796	12,452,979,303	9,187,525,409	9,797,960,747	
教育費内訳	教育総務費	1,409,009,034 (17.4%)	1,508,029,448 (17.2%)	1,572,542,103 (17.5%)	1,542,833,340 (16.8%)	1,625,249,983 (13.1%)	1,789,444,689 (19.5%)	1,787,560,149 (18.2%)
	小学校費	1,026,850,261 (12.7%)	1,230,836,237 (14.0%)	1,276,255,963 (14.2%)	1,448,666,649 (15.8%)	3,570,110,559 (28.7%)	1,366,337,089 (14.8%)	1,717,546,080 (17.4%)
	中学校費	712,383,761 (8.8%)	752,900,901 (8.6%)	874,150,343 (9.7%)	841,415,584 (9.2%)	1,929,252,245 (15.5%)	796,402,659 (8.7%)	881,296,428 (9.0%)
	高等学校費	397,400 (0.0%)	93,000 (0.0%)	72,000 (0.0%)	72,800 (0.0%)	69,600 (0.0%)	69,400 (0.0%)	56,800 (0.0%)
	幼稚園費	572,158,000 (7.1%)	723,794,900 (8.3%)	642,095,800 (7.2%)	655,621,300 (7.2%)	637,225,600 (5.1%)	623,171,300 (6.8%)	996,254,470 (10.2%)
	社会教育費	1,370,753,345 (16.9%)	1,452,703,860 (16.6%)	1,418,936,773 (15.8%)	1,458,595,454 (15.9%)	1,325,982,151 (10.6%)	1,339,172,802 (14.6%)	1,310,280,055 (13.4%)
	保健体育費	3,007,146,908 (37.1%)	3,087,411,299 (35.3%)	3,191,002,441 (35.6%)	3,211,567,669 (35.1%)	3,365,089,165 (27.0%)	3,272,927,470 (35.6%)	3,104,966,765 (31.7%)
教育費一般会計	10.9%	9.1%	9.7%	9.6%	9.8%	12.7%	9.6%	

### ② 1人当たりの教育費決算額の推移

	平成25年度	平成26年度	平成27年度	平成28年度	平成29年度	平成30年度	令和元年度	
人口(人)	330,764	332,821	335,440	337,589	339,762	341,221	343,568	
児童数(人)	17,790	17,817	17,873	17,884	18,034	18,019	18,030	
児童数人口	5.4%	5.4%	5.3%	5.3%	5.3%	5.3%	5.2%	
生徒数(人)	9,009	8,908	8,735	8,806	8,620	8,438	8,333	
生徒数人口	2.7%	2.7%	2.6%	2.6%	2.5%	2.5%	2.4%	
1人当たりの教育費(円)	市民	24,485	26,308	27,304	27,130	36,652	26,925	28,518
	児童	176,116	192,863	210,872	211,272	334,817	218,313	230,383
	生徒	197,470	208,300	226,145	225,818	360,662	236,868	240,883

※ 1人当たりの教育費は、市民については教育費を人口で除したものの、児童及び生徒については小学校及び中学校に係る経費をそれぞれ児童数・生徒数で除したものの。(人口及び児童数・生徒数は各年5月1日現在)

## (2) 令和2年度予算

### ・一般会計

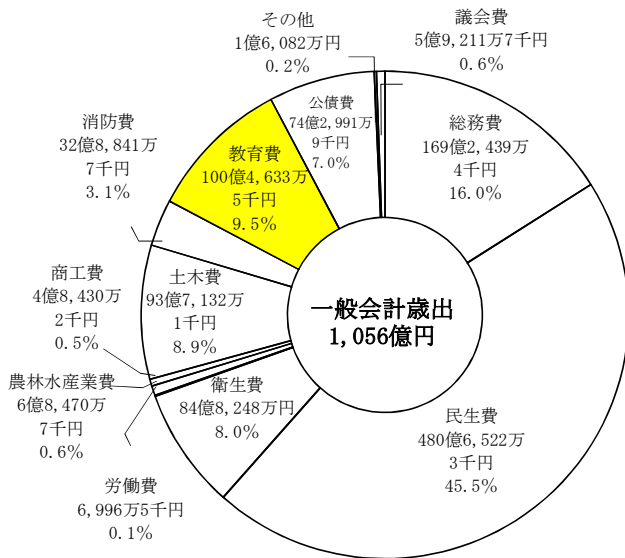

### ・教育費

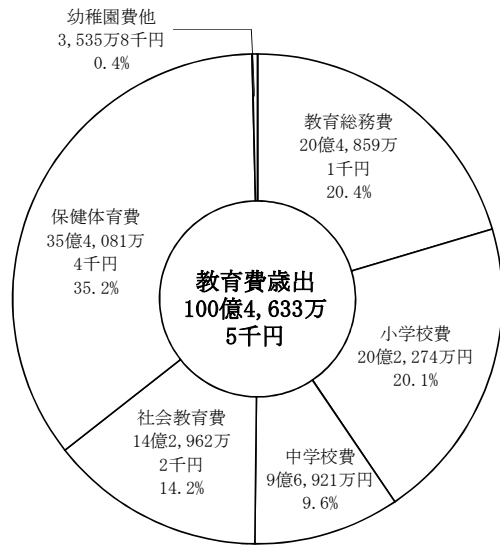

### ① 教育費予算額の推移

(単位:円)

	平成26年度	平成27年度	平成28年度	平成29年度	平成30年度	令和元年度	令和2年度	
一般会計	86,200,000,000	89,900,000,000	88,400,000,000	90,400,000,000	91,500,000,000	98,300,000,000	105,600,000,000	
教育費	8,794,195,000	9,265,633,000	9,122,881,000	9,292,143,000	9,458,098,000	9,816,823,000	10,046,335,000	
教育費内訳	教育総務費	1,589,808,000 (18.1%)	1,700,651,000 (18.4%)	1,634,269,000 (17.9%)	1,731,596,000 (18.6%)	1,878,171,000 (19.9%)	1,892,132,000 (19.3%)	2,048,591,000 (20.4%)
	小学校費	1,111,885,000 (12.6%)	1,276,045,000 (13.8%)	1,245,365,000 (13.6%)	1,348,760,000 (14.5%)	1,366,785,000 (14.4%)	1,763,686,000 (18.0%)	2,022,740,000 (20.1%)
	中学校費	768,890,000 (8.7%)	897,700,000 (9.7%)	803,010,000 (8.8%)	733,010,000 (7.9%)	799,270,000 (8.5%)	817,240,000 (8.3%)	969,210,000 (9.6%)
	高等学校費	349,000 (0.0%)	84,000 (0.0%)	73,000 (0.0%)	70,000 (0.0%)	70,000 (0.0%)	57,000 (0.0%)	58,000 (0.0%)
	幼稚園費	647,100,000 (7.4%)	566,600,000 (6.1%)	575,300,000 (6.3%)	585,300,000 (6.3%)	585,300,000 (6.2%)	585,300,000 (6.0%)	35,300,000 (0.4%)
	社会教育費	1,537,039,000 (17.5%)	1,523,189,000 (16.4%)	1,556,500,000 (17.1%)	1,410,700,000 (15.2%)	1,420,627,000 (15.0%)	1,434,752,000 (14.6%)	1,429,622,000 (14.2%)
	保健体育費	3,139,124,000 (35.7%)	3,301,364,000 (35.6%)	3,308,364,000 (36.3%)	3,482,707,000 (37.5%)	3,407,875,000 (36.0%)	3,323,656,000 (33.8%)	3,540,814,000 (35.2%)
教育費一般会計	10.2%	10.3%	10.3%	10.3%	10.3%	10.0%	9.5%	

### ② 教育費の項目ごとの主な内容

	主な内容
教育総務費	教育委員会の運営、教育活動支援のための臨時教職員の配置、教育の情報化、教育振興基本計画の策定、学校教育の支援、教育センターの管理運営、科学技術体験センターの管理運営、入学準備金の貸付などに係る経費
小学校費	小学校30校の管理運営、備品購入、小学校施設の整備、児童の就学援助などに係る経費
中学校費	中学校15校の管理運営、備品購入、中学校施設の整備、生徒の就学援助などに係る経費
高等学校費	定時制・通信制教育振興会への負担金
幼稚園費	幼稚園教育の振興などに係る経費
社会教育費	生涯学習の推進、成人式の開催、文化振興、文化財保護、少年自然の家・図書館等、社会教育施設の管理運営などに係る経費
保健体育費	教職員及び児童生徒の健康管理、学校給食の提供、学校給食センターの管理運営、スポーツ・レクリエーションの推進、社会体育施設の管理運営などに係る経費

### ③ 令和2年度当初予算における主要事業

事業名	予算額 (千円)	事業概要	所管課所
学校図書館運営活性化事業	48,150	授業における図書資料の活用や司書教諭及び学校図書館運営ボランティアとの連携による学校図書館の充実、活性化を図り、児童生徒の読書活動を推進するため、小中学校に学校司書を配置する。	指導課
校内系ネットワーク運用事業	412,600	授業での日常的なコンピュータ機器の活用により、児童生徒の情報活用能力及び論理的な思考力・判断力・表現力等を高め、自立した人間として他者と協働しながら創造的に生きるために必要な資質・能力を育成する。	教育センター
研究委嘱校等支援事業	6,850	児童生徒の生きる力の育成を図るため、全小中学校に、学力の向上、自己肯定感の高揚、学校生活充実感の高揚を目的とした小中一貫教育の研究を指定するとともに、小学校2校、中学校1校に、体力向上の研究の委嘱を行う。	指導課
外国語指導事業	120,000	学習指導要領の目標を達成する英語教育を推進するため、小中学校の英語授業等に対して語学指導助手（ALT）を配置する。また、児童生徒の英語によるコミュニケーション能力の育成及び国際理解教育の推進を図る。	指導課
学校教育推進事業	45,370	いじめ・不登校の未然防止、早期発見、早期解消のため、越谷市いじめ防止基本方針を踏まえたいじめの防止等に係る取組を実施する。 (いじめ問題対策・いじめ防止対策 2,140千円)	指導課
教育相談事業	69,010	不登校、いじめ、就学等の諸問題について専門的な相談活動を行うとともに、適応指導教室の運営および学校・フリースクール等との連携により、不登校児童生徒への教育的支援を行う。	教育センター
教職員健康管理事業	19,300	教職員の心身の健康を確保していくため、在校時間の適正な管理と長時間在校者への健康指導やストレスチェックを実施し、メンタルヘルス対策を推進する。	学務課
学校給食栄養管理事業	1,422,620	児童生徒の心身の健全な発達に資するため、多様な食品を組み合わせ栄養バランスのとれた完全給食を提供する。地域の特色を生かした郷土料理、地場農産物の利用など献立を工夫し、給食内容の充実を図る。	給食課
備品整備事業 (給食センター)	46,485	第一学校給食センターのフードスライサーを更新するほか、各学校給食センターの調理用機器類及び小中学校の配膳台等を計画的に整備更新する。	給食課
教育振興基本計画策定事業	4,900	教育基本法に示された教育理念の実現に向けて、本市で取り組むべき施策を総合的かつ計画的に推進するため、令和3年度から5か年度を計画期間とする「第3期越谷市教育振興基本計画」を策定する。	教育総務課
就学援助事業	396,800	経済的理由により就学困難と認められる児童生徒の保護者に対し就学援助制度により、経済的支援を行う。	学務課
特別支援教育支援員等配置事業	79,520	特別支援教育支援員、病休代替職員、欠員補充職員、日本語指導員を配置・派遣し、よりきめ細かな指導に努め、児童生徒の学校生活の充実を推進する。また、スクール・サポート・スタッフを配置し、教職員の負担軽減を図る。	学務課
特別支援教育推進事業	3,200	個別的な教育ニーズのある児童生徒に対し適切な教育的支援を行うため、専門家による発達支援訪問指導や特別支援教育に関する専門性の向上を目的とした研修を実施する。	教育センター
小中学校空調設備設置事業	160,300	児童生徒の快適な学習環境を確保するため、普通教室等に整備したエアコンの維持管理及び使用状況のモニタリングを行う。	学校管理課
川柳小学校校舎増築事業	504,000	児童数増加等による教室不足に対応するため、校舎の増築を行い、必要な学習環境を確保する。なお、令和2年度は、昨年度から引き続き、校舎の増築工事及び、工事監理業務を行う。	学校管理課
学校系ネットワーク運用事業	270,800	教職員のICT活用能力の向上と校務の効率化、共有化を図ることにより、教職員が子どもと向き合う時間を確保し、信頼される質の高い教育を行う。	教育センター
教職員資質向上事業	19,060	教職員の資質向上を図り、中核となる教職員を育成するため、越谷市の子どもと地域の実態を踏まえた教職員研修及び教育研究を実施する。	教育センター
図書購入手業	49,500	本館・移動図書館・北部図書室・南部図書室・中央図書室用のほか、地区センター・公民館や学童保育室、地域家庭文庫等へ配本するため、図書の購入を行い、図書館サービスの中心である資料貸出の充実を図る。	図書館
東京オリンピック・パラリンピック推進事業	7,000	ポルトガル卓球チームの事前キャンプ受入れに係る環境整備や、聖火リレーに向けた各種準備を行う。	スポーツ振興課
(仮称)越谷市立地域スポーツセンター整備事業	15,000	老朽化した第1・第2体育館の建替えに向け、民間活力の導入を検討し、新たな地域スポーツの拠点となる体育施設の整備を進める。	スポーツ振興課

## 7 教育委員会における後援等

国、他の地方公共団体、公益法人その他の団体が催す講演会、展示会、競技会、記念事業その他の事業について、広く市民を対象とし、その目的及び内容が芸術、文化又はスポーツの振興など市民福祉の増進に寄与すると認められる事業を行う場合に、越谷市教育委員会における後援等の基準及び手続きに関する要綱に基づき、後援等の申請を受け付けています。

### (1) 後援等の種類 (越谷市教育委員会における後援等の基準及び手続きに関する要綱第2条より)

後 援	越谷市教育委員会が団体の申請に基づいて当該事業の支援者として単に名を連ねること。
協 賛	特に市民福祉の増進に果たす役割が大きいと認められる事業を行う場合に、越谷市教育委員会が団体の申請に基づいて後援のほか、物品の支給等の支援を行うこと。
共 催	公益性から判断して越谷市教育委員会が主催者の一として事業の運営等を行う必要があると認められる事業を行う場合に、越谷市教育委員会が団体の申請に基づいて主催者に名を連ねるほか、必要な協力を行うこと。

### (2) 令和元年度後援等実績一覧

(単位：件)

部 名	課 所 名	後 援	協 賛	共 催
教育総務部	教育総務課	6	0	0
	生涯学習課	113	4	6
	科学技術体験センター	1	0	0
	スポーツ振興課	40	0	5
	図書館	0	0	3
学校教育部	学校管理課	0	1	0
	学務課	0	0	2
	指導課	35	1	3
	給食課	0	0	0
	教育センター	7	0	3
合 計		202	6	22

## 8 第2期越谷市教育振興基本計画

# いきいきとだれもが夢に向かって輝く越谷教育プラン —第2期越谷市教育振興基本計画—

### (1) 基本理念

## 生涯学習社会の実現をめざして ～いきいきとだれもが夢に向かって輝く越谷教育～

越谷市では、だれもが希望を胸に抱き、いきいきと輝きながら生きていくために、それぞれの「夢」をもち、「夢」の実現に向かって生涯にわたり自己を磨き続けることができるような『生涯学習社会』を実現したいと考え、第1期計画に引き続き、これを基本理念としました。

### (2) 3つの視点

本計画では、次の「3つの視点」が確立した社会を『生涯学習社会』にとらえ、その実現に取り組めます。

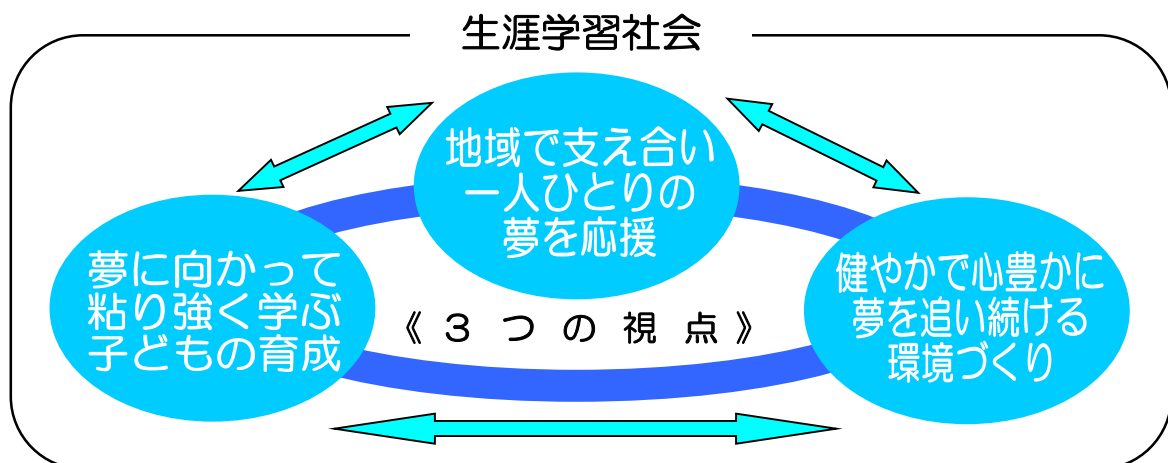

### (3) 3つの基本目標

生涯学習社会の実現に必要な「3つの視点」を確立させるため、学校教育・生涯学習・生涯スポーツの3つの分野において、それぞれの「基本目標」を掲げます。

#### (基本目標1) 生きる力を育む学校教育を進める

◎学校教育においては、確かな学力・健康な心と体など、子どもたちの「生きる力」を育むことを目標とします。

#### (基本目標2) 生涯にわたる学びを充実し、地域の文化を創造する

◎生涯学習においては、生涯を通じた学びの機会の充実と地域文化の振興を目標とします。

#### (基本目標3) 生涯にわたるスポーツ・レクリエーションに親しめる環境をつくる

◎生涯スポーツにおいては、生涯を通じた活動機会の充実と活動を支援する環境づくりを目標とします。



## (4) 施策の体系

### 基本目標1 生きる力を育む学校教育を進める

自立して生きていくための基礎となる確かな学力、健康な心と体を育みます。そして、保護者や地域から信頼され、学校・家庭・地域が一体となった質の高い教育を推進します。

#### 施策の方向

- 1 自立して生きていくための基礎となる確かな学力を育む
  - (1) 時代に即した学校教育の推進
  - (2) 指導内容の充実と指導方法の工夫改善
  - (3) 環境教育の充実
  - (4) 伝統文化を尊重し国際性を育む教育の推進
- 2 自立して生きていくための基礎となる健康な心と体を育む
  - (1) 安全教育の充実
  - (2) 心の教育の充実
  - (3) 教育相談の充実
  - (4) 学校教育における人権教育の推進
  - (5) 健康教育の充実
  - (6) 学校給食の充実と食育の推進
- 3 信頼される、質の高い教育環境をつくる
  - (1) 教育支援体制の充実
  - (2) 義務教育施設の整備と充実
  - (3) 教職員の資質向上と研修環境の充実
  - (4) 地域に根ざした特色ある学校づくり

### 基本目標2 生涯にわたる学びを充実し、地域の文化を創造する

子どもから高齢者まで生涯にわたる学びの機会を充実するとともに、芸術や文化に接する機会をつくるなど、豊かな学習環境を整え、地域文化の振興と向上に努めます。

#### 施策の方向

- 1 生涯を通じた学習活動を推進する
  - (1) 生涯学習推進体制の充実
  - (2) 学習活動の充実と学習成果の活用
  - (3) 社会教育における人権教育の推進
  - (4) 自然体験や科学体験の充実
  - (5) 図書館の充実
- 2 芸術文化活動を推進し、伝統文化を継承する
  - (1) 芸術文化活動の推進
  - (2) 特色ある地域文化の振興と普及
  - (3) 文化財の保存と活用

### 基本目標3 生涯にわたりスポーツ・レクリエーションに親しめる環境をつくる

いつでも、どこでも、だれもが生涯にわたり、スポーツ・レクリエーション活動に親しみ、自分らしく、いきいきとした生活を送る環境づくりに取り組みます。

#### 施策の方向

- 1 健康ライフスタイルづくりを支援する
  - (1) 活動環境の充実
  - (2) 活動機会の充実
- 2 スポーツ・レクリエーション活動を支援する体制の充実を図る
  - (1) 組織の充実
  - (2) 指導者の養成と確保
- 3 スポーツ・レクリエーション施設の充実を図る
  - (1) 施設の充実と利用促進

## 9 令和2年度越谷市教育行政重点施策

### 基本目標1 生きる力を育む学校教育を進める

※【新規】＝新規に取り組む事業、【拡充】＝内容を拡充・改善して取り組む事業

#### 重点的な取り組み1

##### ★ICTを活用した教育の充実

- 校内系ネットワークを活用した児童生徒の学力および情報活用能力の向上【拡充】

#### 重点的な取り組み3

##### ★学校図書館の充実

- 学校司書の効果的な活用

#### 重点的な取り組み5

##### ★学力調査等の活用

- 各種学力調査の問題・結果を活用した指導内容の研究および指導方法の工夫改善【拡充】

#### 重点的な取り組み7

##### ★小中学校における英語教育の推進と語学指導助手(ALT)の活用

- 小学校外国語科の実施に向けた環境整備【拡充】

#### 重点的な取り組み9

##### ★交通安全・防犯教育の充実

- 学校・保護者および地域の連携による通学路の安全確保の実施

#### 重点的な取り組み11

##### ★教育相談体制の充実

- 原因や内容が複雑化し、長期化する教育相談への適切な対応【拡充】

#### 重点的な取り組み13

##### ★不登校児童生徒への教育的支援

- 家庭・学校・フリースクール等と教育センターの連携【拡充】

#### 重点的な取り組み16

##### ★学校保健の充実

- 適切な保健管理の実施と研修会の開催

#### 重点的な取り組み2、15

##### ★情報モラル教育の推進

- 情報化の進展に伴う新たな課題に対応する情報モラル教育の実施【拡充】

#### 重点的な取り組み4

##### ★指導内容・指導方法の改善

- 小中一貫教育を中心とする研究委嘱等の実施【新規】

#### 重点的な取り組み6

##### ★教科用図書関連事業の推進

- 教科用図書採択事務の円滑な実施

#### 重点的な取り組み8

##### ★防災教育の充実

- 自助・共助の意識を育てる防災教育の実施

#### 重点的な取り組み10

##### ★きめ細かな生徒指導体制の充実

- 児童生徒の自己肯定感の高揚を図る積極的な生徒指導体制の整備

#### 重点的な取り組み12

##### ★いじめ・不登校の未然防止、早期発見、早期解消

- 越谷市いじめ防止基本方針を踏まえたいじめの防止等に係る事業の実施【拡充】

#### 重点的な取り組み14

##### ★教職員研修の充実

- 豊かな人権感覚を身に付けるための研修の実施

#### 重点的な取り組み17

##### ★栄養管理の充実

- 給食献立の研究

**重点的な取り組み 18**

**★食に関する指導の充実**

- 「和食」についての指導
- 「朝食」について食育事業の実施

**重点的な取り組み 20**

**★多様な就学機会への支援**

- 就学援助制度の円滑な実施と適切な運用
- 入学準備金貸付制度の活用の促進と適切な運用

**重点的な取り組み 22**

**★幼稚園教育の振興**

- 幼稚園教育への支援

**重点的な取り組み 24**

**★特別支援教育支援員等の配置**

- 児童生徒の豊かな学校生活と円滑な学校運営のための支援【拡充】

**重点的な取り組み 26**

**★安全な学校施設の整備と充実**

- 安全な学習環境の確保
- 小学校校舎の増築【拡充】

**重点的な取り組み 28**

**★教育情報の収集・発信および教育ネットワークの管理・運用**

- ICTを活用した校務の効率化

**重点的な取り組み 30**

**★教職員の健康の維持と管理**

- 教職員の心身の健康管理【拡充】

**重点的な取り組み 32**

**★学校応援団の推進**

- 学校応援団の運営と学習支援体制の整備【拡充】

**重点的な取り組み 19**

**★中学校選択制の推進**

- 特色ある学校づくりと情報の発信

**重点的な取り組み 21**

**★幼保小の連携**

- 小学校と幼稚園・保育所・認定こども園との連携【拡充】

**重点的な取り組み 23**

**★小中一貫教育の推進**

- 小中一貫教育の推進に向けた各ブロックの取組への支援【新規】

**重点的な取り組み 25**

**★児童生徒一人ひとりのニーズに応じた特別支援教育の推進**

- 発達支援訪問指導の実施
- 特別支援教育に関する教職員研修の実施

**重点的な取り組み 27**

**★快適な学校環境の整備と充実**

- トイレの洋式化【拡充】

**重点的な取り組み 29**

**★教職員研修の充実**

- 多様な教育課題に対応できる豊かな人間性と確かな指導力をもった教職員の育成【拡充】

**重点的な取り組み 31**

**★学校評価の充実**

- コミュニティ・スクールの推進【拡充】

## 基本目標2 生涯にわたる学びを充実し、地域の文化を創造する

### 重点的な取り組み33

- ★市民との協働による推進体制の充実
- 市民との協働による事業の実施

### 重点的な取り組み35

- ★ライフステージ・ライフスタイルに対応した学習機会の充実
- 各種学級・講座の開催

### 重点的な取り組み37

- ★人権教育推進事業の充実
- 人権・同和教育の普及・啓発

### 重点的な取り組み39

- ★科学技術体験センター事業の充実
- ライフステージに応じた科学体験事業の実施【**拡充**】

### 重点的な取り組み41

- ★図書館システムの活用
- システムの活用による利便性の向上

### 重点的な取り組み43

- ★図書館の適切な管理
- 居心地の良い空間の提供【**拡充**】

### 重点的な取り組み45

- ★伝統文化の振興と継承
- 伝統文化の普及

### 重点的な取り組み47

- ★文化財の保存と活用
- 歴史資料の公開【**拡充**】
- 民俗行事の調査の実施【**拡充**】

### 重点的な取り組み34

- ★家庭の教育力の向上
- 家庭教育に関する学習機会の提供【**拡充**】

### 重点的な取り組み36

- ★人材育成の支援
- 生涯学習リーダー・ボランティアの活動支援

### 重点的な取り組み38

- ★あだたら高原少年自然の家の利用促進
- 施設廃止に向けた取り組みの実施

### 重点的な取り組み40

- ★図書館サービスの充実
- 市民の読書活動の推進【**拡充**】

### 重点的な取り組み42

- ★子ども読書活動の推進
- 各種講座等の開催による家庭・地域・学校等における読書活動の推進【**拡充**】
- 学校等との連携と子どもが読書に親しむ機会の提供【**拡充**】

### 重点的な取り組み44

- ★市民との連携による発表機会の充実
- 成果発表の場の提供【**拡充**】

### 重点的な取り組み46

- ★日本文化伝承の館こしがや能楽堂の利用促進
- 施設環境の整備と充実【**拡充**】

**重点的な取り組み 48**

**★埋蔵文化財の保護**

- 大道遺跡発掘調査の実施

**重点的な取り組み 49**

**★大間野町旧中村家住宅の利活用の促進**

- 大間野町旧中村家住宅の管理運営

**重点的な取り組み 50**

**★旧東方村中村家住宅の利活用の促進**

- 旧東方村中村家住宅の管理運営

**基本目標3 生涯にわたりスポーツ・レクリエーションに親しめる環境をつくる**

**重点的な取り組み 51**

**★参加者への支援**

- 参加しやすい環境の整備

**重点的な取り組み 52**

**★多様な機会を活用した参加促進**

- 市民のスポーツ推進への取り組み

**重点的な取り組み 53**

**★高齢者の健康づくりの支援**

- 高齢者のスポーツ推進への取り組み

**重点的な取り組み 54**

**★スポーツ観戦機会の充実**

- 東京2020オリンピック・パラリンピックに向けた機運醸成活動【拡充】
- プロスポーツやスポーツイベントの開催・誘致【拡充】

**重点的な取り組み 55**

**★スポーツボランティアの養成と登録**

- ボランティア活動推進への取り組み

**重点的な取り組み 56**

**★スポーツリーダーバンクの充実**

- スポーツリーダーバンクの登録の促進と活用

**重点的な取り組み 57**

**★総合体育館の利活用の促進**

- 総合体育館の修繕等
- プロスポーツやスポーツイベントの開催・誘致【再掲】

**重点的な取り組み 58**

**★地域体育館の利用促進**

- 地域体育館の修繕等
- （仮称）越谷市立地域スポーツセンターの整備【拡充】

**重点的な取り組み 59**

**★屋外体育施設の利活用の促進**

- 屋外体育施設の修繕等
- プロスポーツやスポーツイベントの開催・誘致【再掲】

# 学 校 教 育

## 1 児童生徒数・教職員数及び学校施設の現況

### (1) 過去10年間の児童生徒数の推移

#### ① 児童数

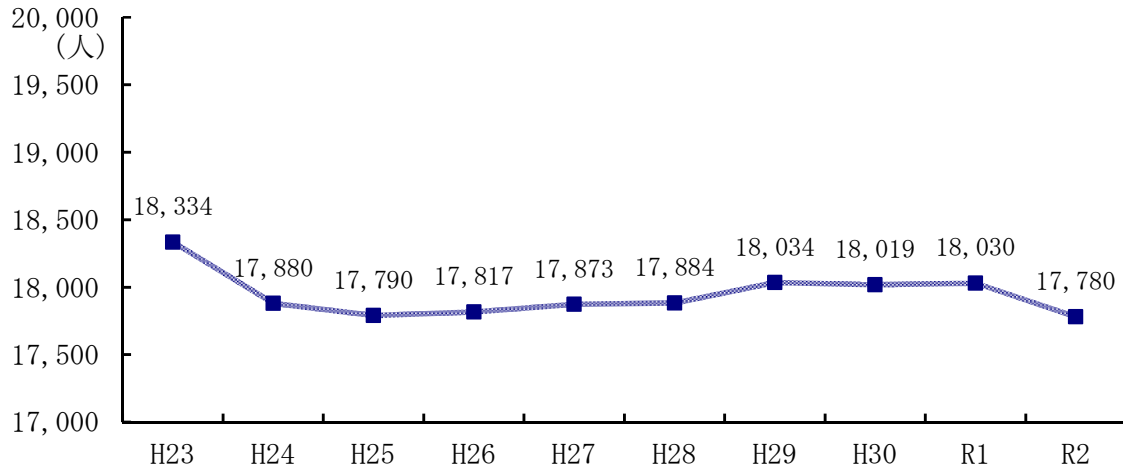

(単位：人)

	H23	H24	H25	H26	H27	H28	H29	H30	R1	R2
児童数	18,334	17,880	17,790	17,817	17,873	17,884	18,034	18,019	18,030	17,780

(各年5月1日現在)

#### ② 生徒数

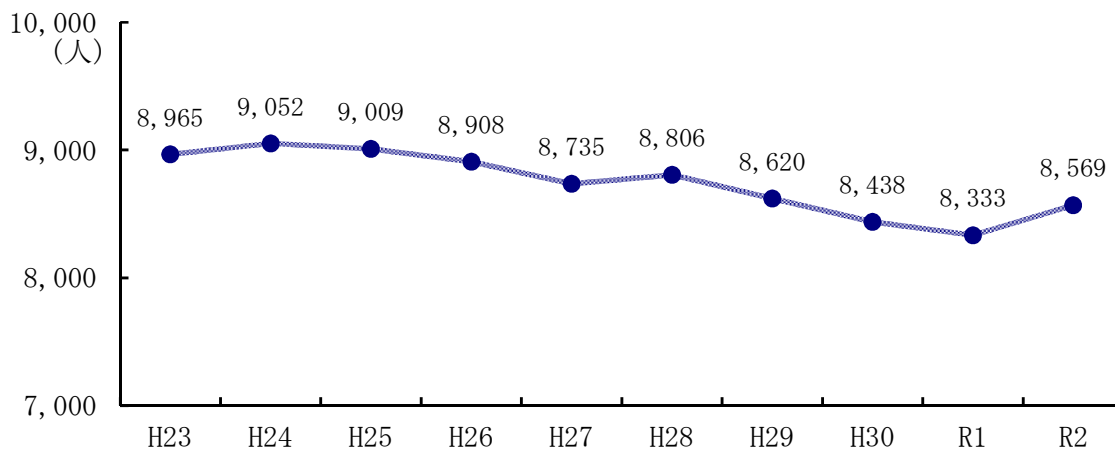

(単位：人)

	H23	H24	H25	H26	H27	H28	H29	H30	R1	R2
生徒数	8,965	9,052	9,009	8,908	8,735	8,806	8,620	8,438	8,333	8,569

(各年5月1日現在)

(2) 過去10年間の教職員数の推移

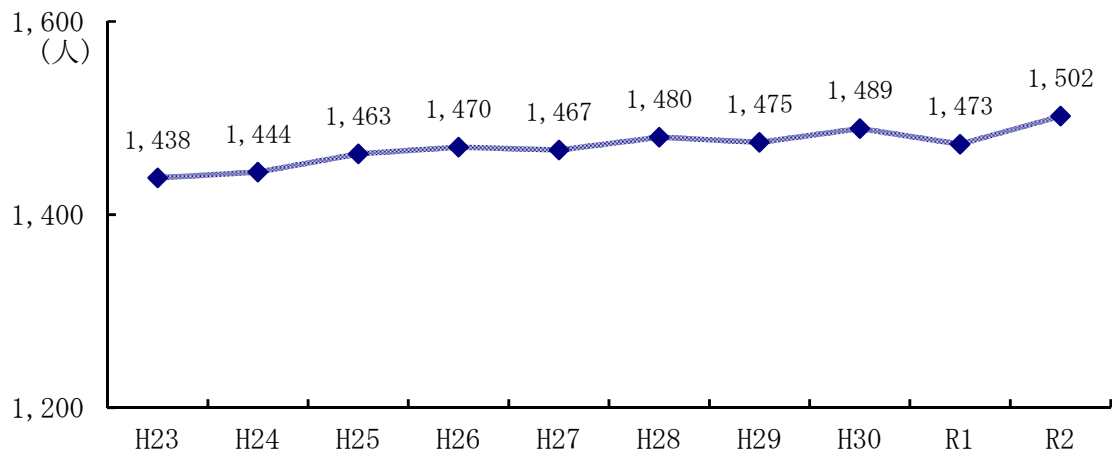

(単位：人)

	H23	H24	H25	H26	H27	H28	H29	H30	R1	R2
教職員数	1,438	1,444	1,463	1,470	1,467	1,480	1,475	1,489	1,473	1,502

(各年5月1日現在)

## (3) 小学校の児童数・学級数及び校舎等面積

学 校 名	学校長名	児 童 数 (人)						合 計 (人)		
		1 年	2 年	3 年	4 年	5 年	6 年	男	女	計
1 越ヶ谷小	鈴木 雅彦	2 121	0 132	3 131	0 133	1 130	0 141	3 383	3 405	6 788
2 大沢小	長井 圭子	0 68	3 62	2 65	4 64	4 63	7 68	15 183	5 207	20 390
3 新方小	田畑 栄一	0 32	2 38	0 31	0 27	2 31	1 40	4 105	1 94	5 199
4 桜井小	江村 恵里子	0 70	1 80	1 71	2 78	0 79	1 85	4 241	1 222	5 463
5 大袋小	関口 利夫	1 85	2 91	3 84	4 76	4 65	3 77	11 253	6 225	17 478
6 荻島小	秋山 弘幸	2 59	0 64	1 80	2 79	0 82	1 75	5 203	1 236	6 439
7 出羽小	磯山 貴則	3 117	0 119	5 121	4 136	3 132	4 121	15 376	4 370	19 746
8 蒲生小	杉本 隆昭	2 63	1 73	5 65	4 69	4 60	3 57	12 173	7 214	19 387
9 大相模小	沖田 啓子	1 191	1 168	1 168	0 170	2 134	2 157	5 483	2 505	7 988
10 増林小	上野 高弘	0 24	0 35	1 16	1 27	0 25	0 37	2 74	0 90	2 164
11 川柳小	川嶋 歩	0 137	0 172	0 107	0 99	0 87	0 91	0 344	0 349	0 693
12 南越谷小	西田 知巳	0 147	0 160	0 139	0 157	0 160	0 166	0 477	0 452	0 929
13 蒲生第二小	鈴木 秀明	0 82	0 88	0 77	0 102	0 116	0 121	0 297	0 289	0 586
14 東越谷小	渡部 順一	3 90	2 83	2 82	1 85	4 102	5 106	13 272	4 276	17 548
15 大沢北小	伊藤 貴重	0 104	2 64	4 84	5 88	3 99	3 84	11 251	6 272	17 523
16 大袋北小	丸山 典雄	2 74	8 76	7 91	5 74	8 81	4 94	28 241	6 249	34 490
17 蒲生南小	石橋 亨	6 81	0 96	6 96	2 83	2 99	2 79	13 291	5 243	18 534
18 北越谷小	小林 央士	0 50	0 57	0 43	0 60	0 56	0 70	0 170	0 166	0 336
19 大袋東小	中台 正弘	0 84	0 87	1 83	0 110	1 99	0 83	1 267	1 279	2 546
20 平方小	尾板 直樹	0 50	1 82	1 55	1 75	2 69	0 85	4 199	1 217	5 416
21 弥栄小	杉井 みどり	0 58	2 75	1 63	2 80	2 76	1 88	7 227	1 213	8 440
22 大間野小	島田 悟	4 105	0 76	5 73	3 90	4 92	7 79	19 282	4 233	23 515
23 宮本小	宝迫 敏之	4 87	1 100	1 114	3 85	5 105	7 102	15 308	6 285	21 593
24 西方小	澤田 一郎	5 93	12 111	3 94	6 137	8 136	6 122	30 351	10 342	40 693
25 鷺後小	中三川 勉	3 142	1 135	5 126	5 128	5 122	4 101	18 388	5 366	23 754
26 明正小	西垣内きよみ	0 143	0 168	0 175	0 132	0 137	0 123	0 432	0 446	0 878
27 千間台小	木場 真理	0 153	0 149	0 166	0 151	0 173	0 178	0 472	0 498	0 970
28 桜井南小	菊池 邦隆	2 93	3 88	3 100	5 102	5 133	2 127	17 335	3 308	20 643
29 花田小	鈴木 寛	0 125	0 112	0 137	0 144	0 124	0 114	0 381	0 375	0 756
30 城ノ上小	青木 元秀	3 80	2 87	4 88	4 98	3 101	3 88	14 275	5 267	19 542
合 計		43 2,808	44 2,928	65 2,825	63 2,939	72 2,968	66 2,959	266 8,734	87 8,693	353 17,427

※上段は特別支援学級の在籍児童数、下段は通常学級の在籍児童数。



学 級 数 (学級)								計	校舎面積 ( ) は児童1人当たり (㎡)	屋内運動場面積 ( ) は児童1人当たり (㎡)	学校敷地面積 ( ) は児童1人当たり (㎡)
1年	2年	3年	4年	5年	6年	特別支援 学級					
4	4	4	4	4	4	1	25	5,771 ( 7.3 )	856 ( 1.1 )	12,201 ( 15.4 )	
2	2	2	2	2	2	4	16	6,230 ( 15.2 )	786 ( 1.9 )	17,926 ( 43.7 )	
1	2	1	1	1	1	1	8	3,335 ( 16.3 )	598 ( 2.9 )	18,472 ( 90.5 )	
2	3	2	2	2	3	2	16	5,100 ( 10.9 )	651 ( 1.4 )	14,184 ( 30.3 )	
3	3	3	2	2	2	3	18	5,456 ( 11.0 )	814 ( 1.6 )	18,280 ( 36.9 )	
2	2	2	2	3	2	1	14	5,276 ( 11.9 )	685 ( 1.5 )	20,760 ( 46.7 )	
4	4	4	4	4	4	3	27	6,485 ( 8.5 )	1,130 ( 1.5 )	17,502 ( 22.9 )	
2	3	2	2	2	2	3	16	5,632 ( 13.9 )	937 ( 2.3 )	14,711 ( 36.2 )	
6	5	5	5	4	4	2	31	4,583 ( 4.6 )	784 ( 0.8 )	21,673 ( 21.8 )	
1	1	1	1	1	1	1	7	4,473 ( 26.9 )	1,332 ( 8.0 )	16,867 ( 101.6 )	
4	5	3	3	3	3		21	4,215 ( 6.1 )	495 ( 0.7 )	16,160 ( 23.3 )	
5	5	4	4	4	5		27	8,130 ( 8.8 )	1,019 ( 1.1 )	23,186 ( 25.0 )	
3	3	2	3	3	4		18	5,551 ( 9.5 )	794 ( 1.4 )	16,033 ( 27.4 )	
3	3	3	3	3	3	3	21	6,142 ( 10.9 )	681 ( 1.2 )	21,675 ( 38.4 )	
3	2	3	3	3	3	4	21	6,364 ( 11.8 )	817 ( 1.5 )	22,966 ( 42.5 )	
3	3	3	2	3	3	5	22	5,601 ( 10.7 )	797 ( 1.5 )	19,675 ( 37.5 )	
3	3	3	3	3	2	3	20	5,831 ( 10.6 )	795 ( 1.4 )	19,617 ( 35.5 )	
2	2	2	2	2	2		12	4,051 ( 12.1 )	693 ( 2.1 )	14,316 ( 42.6 )	
3	3	3	3	3	3	1	19	5,264 ( 9.6 )	799 ( 1.5 )	16,039 ( 29.3 )	
2	3	2	2	2	3	2	16	5,217 ( 12.4 )	812 ( 1.9 )	21,276 ( 50.5 )	
2	3	2	2	2	3	1	15	7,227 ( 16.1 )	812 ( 1.8 )	31,934 ( 71.3 )	
3	3	2	3	3	2	4	20	5,501 ( 10.2 )	812 ( 1.5 )	19,358 ( 36.0 )	
3	3	3	3	3	3	4	22	5,843 ( 9.5 )	800 ( 1.3 )	14,669 ( 23.9 )	
3	4	3	4	4	4	6	28	5,641 ( 7.7 )	800 ( 1.1 )	21,396 ( 29.2 )	
5	4	4	4	4	3	4	28	7,056 ( 9.1 )	917 ( 1.2 )	20,000 ( 25.7 )	
5	5	5	4	4	4		27	3,771 ( 4.3 )	915 ( 1.0 )	19,654 ( 22.4 )	
5	5	5	4	5	5		29	6,407 ( 6.6 )	915 ( 0.9 )	19,161 ( 19.8 )	
3	3	3	3	4	4	3	23	6,648 ( 10.0 )	915 ( 1.4 )	22,545 ( 34.0 )	
4	4	4	4	4	3		23	6,520 ( 8.6 )	836 ( 1.1 )	19,002 ( 25.1 )	
3	3	3	3	3	3	4	22	8,450 ( 15.1 )	1,110 ( 2.0 )	20,089 ( 35.8 )	
94	98	88	87	90	90	65	612	171,771 ( 9.7 )	25,107 ( 1.4 )	571,327 ( 32.1 )	

(令和2年5月1日現在)

(4) 中学校の生徒数・学級数及び校舎等面積

学 校 名	学 校 長 名	生 徒 数 (人)			合 計 (人)		
		1 年	2 年	3 年	男	女	計
1 中 央 中	小林 俊夫	4 273	7 291	9 259	11 388	9 435	20 823
2 東 中	峯 裕彦	5 158	2 174	4 139	8 232	3 239	11 471
3 西 中	小島 久和	10 184	4 174	4 189	10 282	8 265	18 547
4 南 中	田川 順一	9 201	10 187	7 181	20 281	6 288	26 569
5 北 中	瀧田 優	15 193	10 198	12 171	21 276	16 286	37 562
6 富 士 中	土谷 昌秋	0 330	0 285	0 284	0 476	0 423	0 899
7 北 陽 中	新坂 晃良	0 128	0 136	0 140	0 209	0 195	0 404
8 栄 進 中	松村 哲延	5 229	2 256	0 275	5 383	2 377	7 760
9 光 陽 中	母壁 浩一	0 243	0 209	0 192	0 336	0 308	0 644
10 平 方 中	西村 稔	0 114	0 114	0 107	0 171	0 164	0 335
11 武 蔵 野 中	原田 肇子	2 122	0 106	0 90	2 161	0 157	2 318
12 大 袋 中	萩原 弘之	0 166	0 132	0 142	0 224	0 216	0 440
13 新 栄 中	井上 聡	6 121	3 128	4 125	10 181	3 193	13 374
14 大 相 模 中	小川 良美	2 271	5 251	3 237	5 405	5 354	10 759
15 千 間 台 中	中澤 利治	0 184	0 180	0 156	0 277	0 243	0 520
合 計		58 2,917	43 2,821	43 2,687	92 4,282	52 4,143	144 8,425

※上段は特別支援学級の在籍生徒数、下段は通常学級の在籍生徒数。

学 級 数 (学級)					校舎面積 ( ) は生徒 1 人当たり (㎡)	屋内運動場面積 ( ) は生徒 1 人当たり (㎡)	学校敷地面積 ( ) は生徒 1 人当たり (㎡)
1 年	2 年	3 年	特別支援 学 級	計			
8	8	7	4	27	7,382 ( 8.8 )	1,549 ( 1.8 )	31,167 ( 37.0 )
5	5	4	2	16	5,868 ( 12.2 )	1,282 ( 2.7 )	23,270 ( 48.3 )
5	5	5	3	18	7,108 ( 12.6 )	1,337 ( 2.4 )	27,269 ( 48.3 )
6	5	5	5	21	6,502 ( 10.9 )	944 ( 1.6 )	31,088 ( 52.2 )
6	5	5	7	23	7,937 ( 13.3 )	1,087 ( 1.8 )	23,935 ( 40.0 )
9	8	8		25	7,126 ( 7.9 )	900 ( 1.0 )	25,367 ( 28.2 )
4	4	4		12	6,821 ( 16.9 )	882 ( 2.2 )	25,066 ( 62.0 )
7	7	7	1	22	6,762 ( 8.8 )	895 ( 1.2 )	27,707 ( 36.1 )
7	6	5		18	5,878 ( 9.1 )	1,087 ( 1.7 )	22,870 ( 35.5 )
3	3	3		9	6,190 ( 18.5 )	1,084 ( 3.2 )	25,891 ( 77.3 )
4	3	3	1	11	4,803 ( 15.0 )	1,084 ( 3.4 )	32,428 ( 101.3 )
5	4	4		13	5,498 ( 12.5 )	1,084 ( 2.5 )	29,758 ( 67.6 )
4	4	4	2	14	6,566 ( 17.0 )	1,084 ( 2.8 )	22,765 ( 58.8 )
8	7	6	2	23	6,259 ( 8.1 )	1,084 ( 1.4 )	28,446 ( 37.0 )
5	5	4		14	6,782 ( 13.0 )	1,124 ( 2.2 )	29,385 ( 56.5 )
86	79	74	27	266	97,482 ( 11.4 )	16,507 ( 1.9 )	406,412 ( 47.4 )

(令和 2 年 5 月 1 日現在)

## (5) 小学校の教職員数

(単位：人)

項目 学校名	県費負担職員													市費負担職員			合計	
	学校長	教頭	主幹教諭	教諭			助教諭	養護教諭	栄養教諭	養護助教諭	講師	事務職員	栄養職員	計	校務主事	教諭		計
				男	女	計												
1 越ヶ谷小	1	1	1	12	19	31		1				1		36	1		1	37
2 大沢小	1	1	1	9	12	21	1	1				1		27	1		1	28
3 新方小	1	1		5	5	10		1	1		1	1	1	17	1		1	18
4 桜井小	1	1		8	11	19		1			1	1		24	1		1	25
5 大袋小	1	1	1	6	17	23		1	1		1	1		30	1		1	31
6 荻島小	1	1	1	7	11	18		1	1			1		24	1		1	25
7 出羽小	1	1	1	9	22	31	2	1			1	1		39	1		1	40
8 蒲生小	1	1	1	6	15	21		1				1		26	1		1	27
9 大相模小	1	1	1	11	27	38		2			1	2		46	1		1	47
10 増林小	1	1		4	3	7	2	1				1		13	1		1	14
11 川柳小	1	1	1	8	19	27		1				1		32	1		1	33
12 南越谷小	1	1	1	10	23	33		2			1	1		40	1		1	41
13 蒲生第二小	1	1	1	7	16	23		1			1	1	1	30	1		1	31
14 東越谷小	1	1		11	16	27	1	1				1		32	1		1	33
15 大沢北小	1	1		8	15	23		1			1	1		28	1		1	29
16 大袋北小	1	1		10	16	26	1	1				1		31	1		1	32
17 蒲生南小	1	1	1	11	14	25		1				1		30	1		1	31
18 北越谷小	1	1	1	5	10	15		2			2	1		23	1		1	24
19 大袋東小	1	1		6	15	21	2	1				1		27	1		1	28
20 平方小	1	1		8	11	19	1	1			1	1		25	1		1	26
21 弥栄小	1	1		6	13	19		2	1			1		25	1		1	26
22 大間野小	1	1		8	15	23		1				1		27	1		1	28
23 宮本小	1	1		10	14	24	2	1			1	1		31	1		1	32
24 西方小	1	1		13	20	33		2			3	2	1	43	1		1	44
25 鷺後小	1	1	1	10	20	30	3	1			1	2		40	1		1	41
26 明正小	1	1	1	12	21	33	1	2			1	2		42	1		1	43
27 千間台小	1	2	1	11	20	31		3			2	2		42	1		1	43
28 桜井南小	1	1		12	16	28	2	1			1	1		35	1		1	36
29 花田小	1	1	1	9	16	25		2			1	1		32	1		1	33
30 城ノ上小	1	1	1	10	17	27	1	2				1		34	1		1	35
計	30	31	17	262	469	731	19	40	4		21	35	3	931	30	0	30	961

※県費負担教職員には臨時的任用教職員を含む。

(令和2年5月1日現在)

## (6) 中学校の教職員数

(単位：人)

項目 学校名	県費負担職員												市費負担職員			合計		
	学 校 長	教 頭	主 幹 教 諭	教 諭			助 教 諭	養 護 教 諭	栄 養 教 諭	養 護 助 教 諭	講 師	事 務 職 員	栄 養 職 員	計	校 務 主 事		教 諭	計
				男	女	計												
1 中央中	1	2	1	21	22	43		2				2		51	1		1	52
2 東中	1	1	1	18	9	27		1				1		32	1		1	33
3 西中	1	1	1	18	12	30		1			1	1		36	1		1	37
4 南中	1	1		18	14	32		1			1	2		38	1		1	39
5 北中	1	1		18	19	37		1				2		42	1		1	43
6 富士中	1	2	1	24	18	42		2				3		51	1		1	52
7 北陽中	1	1		11	9	20		1				1		24	1		1	25
8 栄進中	1	2	1	19	16	35		2				2		43	1		1	44
9 光陽中	1	1		17	15	32		1				1		36	1		1	37
10 平方中	1	1	1	10	6	16		1				1		21	1		1	22
11 武蔵野中	1	1		12	7	19		1				1		23	1		1	24
12 大袋中	2	1		14	9	23		1				1	1	29	1		1	30
13 新栄中	1	1		13	9	22		1	1			1		27	1		1	28
14 大相模中	1	1	1	17	18	35		1	1		1	2		43	1		1	44
15 千間台中	1	2		15	10	25		1				1		30	1		1	31
計	16	19	7	245	193	438		18	2		3	22	1	526	15	0	15	541
小中合計	46	50	24	507	662	1,169	19	58	6		24	57	4	1,457	45	0	45	1,502

※県費負担教職員には臨時的任用教職員を含む。

(令和2年5月1日現在)

## (7) 学校施設の耐震化

児童生徒が安全に学べる学習環境を整備し学校施設耐震化のさらなる推進を図るため、「越谷市学校施設耐震化計画（平成24年5月改訂）」に基づき、平成23年度国の第3次補正予算を活用し、平成24年度に11校18棟の耐震補強工事を実施しました。

これによって、小中学校施設全164棟の耐震化率は100%になり、事業を終了しました。

### ① 耐震化の進捗状況

(単位：棟)

	建物種別	全棟数 A	昭和57年以降建築 (耐震性がある建物) B	昭和56年以前建築			耐震化率 (B+D)÷A
				全棟数 C	耐震性がある建物 D	耐震性が不足している建物 E=C-D	
小学校 30校	校舎	83	21	62	62	0	100%
	屋体	25	2	23	23	0	100%
	合計	108	23	85	85	0	100%
中学校 15校	校舎	42	20	22	22	0	100%
	屋体	14	4	10	10	0	100%
	合計	56	24	32	32	0	100%
合計 45校	校舎	125	41	84	84	0	100%
	屋体	39	6	33	33	0	100%
	合計	164	47	117	117	0	100%

(平成25年3月31日現在)

### ② 耐震化事業実績

(単位：棟)

		H20	H21	H22	H23	H24	合計
小学校	校舎	2	4	12	28	11	57
	屋体	2	2	4	5	4	17
	合計	4	6	16	33	15	74
中学校	校舎	0	1	1	6	3	11
	屋体	0	0	3	4	0	7
	合計	0	1	4	10	3	18
合計	校舎	2	5	13	34	14	68
	屋体	2	2	7	9	4	24
	合計	4	7	20	43	18	92

(「越谷市学校施設耐震化計画（平成24年5月改訂）」より)

## **(8) 学校施設の非構造部材の耐震化**

学校施設耐震化のさらなる推進を図るため、平成27年度から平成29年度にかけて、全小中学校の屋内運動場等（屋内プール天井改修含む）の照明器具などの非構造部材の耐震化を実施しました。

## **(9) 学校施設の吹付けアスベスト対策**

児童生徒が安全に学べる学習環境を整備する事から、学校施設の屋内の階段や天井などの仕上に用いている吹付材について、法令による基準値である0.1%を超えたアスベストを含有する吹付材の除去を平成27年度に7校実施しました。

これによって、学校施設の室内のアスベストを含有する吹付材の除去率は100%となり、整備を完了しました。

## **(10) 学校施設の空調設備の整備**

児童生徒が快適に学習できる環境を整えるため、平成29年度に全小中学校の普通教室等へのエアコン設置及び既設エアコンの更新を行いました。今後は、策定した運用指針に基づき、エアコンの適正な運用及びフィルター清掃や点検などの維持管理を行います。

## **(11) 学校施設のトイレ洋式化の推進**

児童生徒が快適に過ごせる環境を整えるため、校舎、屋内運動場を対象に施設単位で、トイレ洋式化を小学校から進めています。

## 2 教育活動の支援

### (1) 研究委嘱・研究指定等

年度	学校名	研究委嘱領域	研究主題
<b>I 埼玉県教育委員会等委嘱</b>			
令和元年 令和2年	大間野小学校	体力課題解決 研究指定校	生き生きと学び、体力・技能を高め合う児童の育成 ・運動の特性を理解し、児童の意欲を引き出し、学び合いを充実させる指導の工夫 ・体育活動を通じた自己指導能力の育成 ～体育指導に自信のある教師の育成～
令和2年 令和3年	明正小学校	体力課題解決 研究指定校	瞳を輝かせ、自分の良さと体力を育む子の育成 ～自己肯定感を育み、体力を高める指導の推進～
令和2年 令和3年	城ノ上小学校	体力課題解決 研究指定校	生きる力を培う活力ある児童の育成 ～自ら考え、協働し課題解決を目指す児童の育成～
<b>II 越谷市教育委員会委嘱</b>			
令和元年 令和2年	大袋東小学校	体力向上	心豊かに生き生きと活動する児童の育成 ～互いに声をかけ合い、達成感を味わわせる体育授業の展開を中心に～
令和2年 令和3年	平方中学校	体力向上	学ぶ楽しさを実感し、自分に自信が持てる生徒の育成 ～学び合い・高め合いの場面を通じて思考力・判断力・表現力を高める工夫～
<b>III 道徳教育推進校（越谷市道徳教育振興会議委嘱）</b>			
令和2年 令和3年	新方小学校	つながり合う子どもの育成 ～考え議論する道徳の実現を目指して～	
	増林小学校	自分の思いと考えに自信と誇りを持ち、互いに関わり合い、未来を切り拓いていく児童の育成 ～道徳教育の充実を目指して～	
	川柳小学校	自分に自信を持ち、夢や希望に向かって生き生きと活動する児童の育成 ～国語科・道徳科を中心に深い学びの授業の創造を通して～	
	新栄中学校	「伝え合い」から「学びあう みがきあう」児童生徒の育成 ～子どもも教師もわくわくする教育活動を通して～	
	大相模中学校	道徳的価値を深め合い、充実した学びを得られる授業の創造 ～主体的・対話的で深い学びを実現する道徳授業～	
<b>IV 越谷市教育委員会研究指定</b>			
令和2年～ 令和7年	全小中学校	小中一貫教育	



## (2) 教職員研修・研究事業

### ① 教職員研修

種 類	研 修 内 容
年次経験者研修	初任者研修、2年次教員研修、3年次教員研修、臨時的任用教員研修、5年経験者研修、指導力向上（6～9年次）研修、中堅教諭等資質向上研修
職務に応じた研修	管理職研修、教育課程実務研修、学校系・校内系ネットワーク校内担当者研修、情報セキュリティ対策リーダー養成研修、情報モラル教育研修、情報セキュリティ・人権教育研修、人権教育（校長・教頭）研修、人権教育・男女共同参画研修、初任者研修校内・拠点校指導員研究協議会、学力向上研究推進協議会、小中一貫教育推進研究部会、学校図書館活用推進研修、特別支援学級担当者研修、特別支援教育コーディネーター研修、教育相談研修、生徒指導・教育相談中級研修、スクールガードリーダー学校安全研修、地域と連携した防災体制の充実を図る研修、部活動指導者研修、環境教育研修、学校農園活用研修、小中学校衛生推進者研修、心の教育研修、幼保小連携推進研修
出前研修	外国語活動出前研修、生徒指導出前研修、ICT活用出前研修、ホームページ作成出前研修、教育相談・特別支援教育出前研修、発達支援訪問指導・研修、サービス出前研修、ミドルリーダー研修、小中一貫教育出前研修、ゲートキーパー研修
その他の研修	オープン校内研修、埼玉県への委託研修、教師としての初歩セミナー
文教大学との連携	教育研究員ジョイント事業、研究委嘱校「小中一貫教育（学力向上）」サポート事業

### ② 教育研究員による研究事業・学校教職員自主研究団体への研究支援

種 類	内 容
指導法改善	各教科等における主体的・対話的で深い学びの実現に向けた指導法の工夫改善を視点とした研究（教科・領域等11部会）
推進研究	社会科副読本編集、人権教育推進、環境教育資料編集、学校図書館活用推進、ICT活用推進、生徒指導推進、福祉教育資料編集
学校教職員自主研究団体研究助成	市内小中学校教職員により組織され、先進的な研究を進める自主研究団体に対する助成（令和元年度は「越谷特別活動同好会」「越谷国語科授業研究会」「越谷市特別支援教育研究会」「越谷体育を語る会」「越谷市小学校理科実験実技自主セミナー」の計5団体）

### (3) 小中一貫教育の推進

#### ① 目標

「自立した人間として、主体的に判断し、多様な人々と協働しながら、新たな価値を創造する子どもの育成」を目指す児童生徒像とし、次の3点を目標とします。

1	学力向上	小中学校の教職員同士がよりよい指導方法を相互に学び合い、9年間を見通した連続性のある系統的な指導を目指して取り組みます。
2	自己肯定感の高揚	9年間を見通し、「自己存在感を与える」「共感的人間関係」「自己決定の場を与える」の3つの留意点を活かした意図的・計画的な生徒指導や憧れと自己有用感を得られる異年齢活動の充実により、自己肯定感の高揚を目指して取り組みます。
3	学校生活充実感の高揚	児童生徒一人ひとりの発達を組織で支援し、学校生活（学習、友人関係、教師関係、進路など）への充実感や満足感が高まり、不登校や問題行動（いじめ、暴力行為等）が解消されることを目指して取り組みます。

#### ② 研究推進体制

小学校30校と中学校15校、合計45校が、中学校を中心に15の研究ブロックをつくり、研究ブロックを中心に小中学校での共通認識・共通行動により、9年間で子どもたちを育てていく取組を進めます。第2期小中一貫教育では令和2年度から6年間、ブロックごとに、研究を進めます。

#### ③ 研究委嘱等との関わり

毎年、数ブロックずつ、小中一貫「学力向上」の研究委嘱を行い、小中連携した基礎的・基本的な知識・技能の習得と思考力・判断力・表現力等の育成を図る学力向上のモデルプランを発表会で市内に提供します。

#### (4) 心の教育の充実（道徳教育・生徒指導）

道徳教育は、自立した一人の人間として他者と共によりよく生きるための基礎となる道徳性を養うことを目指しています。家庭・地域との連携を深め、地域の教育力を生かした道徳教育を推進するとともに、体験活動などを充実させながら、子どもたちの豊かな心を育みます。また、生徒指導は、安全で安心な学校体制をつくり、児童生徒の自己指導能力を高め、望ましい人格の形成を図るうえで大きな役割を担うことから、きめ細かな生徒指導体制の充実を目指します。

##### ① 道徳教育の推進

道徳教育推進教師を中心とした指導体制の充実	道徳教育推進教師を対象とした「心の教育研修会」を開催し、公開授業と講演会を通して道徳教育推進教師の役割を明確にし、各学校の道徳教育について協力体制の充実を図ります。また、異校種間や家庭・地域との連携を生かした道徳教育を推進します。
道徳教育推進校の委嘱	越谷市道徳教育振興会議と連携し、道徳教育推進校（幼稚園2園、小学校3校、中学校2校、高等学校1校）を中心とした研究の推進により、幼児期から青年前期までの道徳教育の充実を図ります。また、道徳教育実践発表会を開催し、推進校の研究成果を市内に広め、市全体の道徳教育の質的向上を目指します。

##### ② 生徒指導体制の充実

生徒指導体制の充実	<p>全教職員の協力体制の確立と資質の向上、関係機関との連携により、児童生徒一人ひとりに応じたきめ細かな生徒指導体制の充実を図ります。</p> <ul style="list-style-type: none"> <li>・積極的、組織的な生徒指導の推進に向けた生徒指導研修会及び生徒指導出前研修会の開催</li> <li>・教員の資質向上及び学校間における情報連携・行動連携のための生徒指導主任連絡協議会の開催</li> <li>・関係機関との連携による学校警察連絡協議会の開催</li> <li>・業者委託によるネットパトロールの実施と組織的な活用</li> </ul>
学び総合指導員の活用	<p>適応指導教室または学級経営等支援の中で、直接、児童生徒に寄り添い、共感的理解と受容の姿勢をもち、児童生徒の自己肯定感を高めながら不登校の未然防止を図るとともに、不登校児童生徒の学校復帰や将来の社会的自立を支援する「総合的な不登校対策」を進めていきます。</p> <ul style="list-style-type: none"> <li>・適応指導教室「おあしす」における支援</li> <li>・学級がうまく機能しない状況等の未然防止・早期発見のための支援</li> <li>・市内小・中学校への学校訪問</li> </ul>



心の教育研修会（公開授業）



生徒指導主任研究協議会（グループ別協議）

## (5) 特別支援教育

障がいのある児童生徒一人ひとりの教育的ニーズに応じて、各教科や自立活動等の個別の教育支援プランを作成し、自立と社会参加に向けた教育を実施します。

また、通常学級に在籍する、個々に課題をもつ児童生徒の教育的支援を行うため、市内小中学校に校内委員会を設置するとともに特別支援教育コーディネーターを指名、配置しています。

日々子どもたちと向き合う担当者の資質向上、育成のために、種々の研修を実施し、特別支援教育の充実に努めます。

### 特別支援教育に関する教職員研修会等

研修会名	研修内容	対象者
特別支援学級等担当者研修会	特別な教育課程の編成に係る研修会	特別支援学級担当 通級指導教室担当
特別支援教育コーディネーター連絡協議会	関係機関、特別支援学校、特別支援学級、通級指導教室との連携促進	特別支援教育コーディネーター (各校1名)
指導力向上研修会 (特別支援教育研修会)	特別支援教育への理解を深め、特別支援学級担任の育成を目指す	6年～9年次の教員
発達支援訪問指導	校内で個別の支援が必要な児童生徒の支援方法を学ぶ	全小中学校訪問 校内研修会は全教員参加
次年度特別支援学級新担当者研修会	特別支援学級担任の実務と心構え等について理解を深める研修会	次年度初めて特別支援学級を担当する教員



特別支援教育コーディネーター  
連絡協議会



発達支援訪問指導の様子

## (6) 教育相談

教育センターでは、市内の子どもたちと保護者を対象に、「気軽に、どなたでも」相談できる教育相談体制を整えています。また、一人ひとりの児童生徒が明るく楽しい学校生活を送り、自己実現が図られるよう、子どもの実態に応じた適切な教育相談を行い、積極的な指導・支援に努めます。

ことばや発達の遅れ、就学、不登校やいじめ等の問題を抱える児童生徒及び保護者等を対象に、担当指導主事と専門の相談員が連携し、来所相談や電話相談、メール相談、訪問相談を実施します。また、平成25年2月よりポスト相談用投書箱「つながりハートポスト」を設置し、子どもたちが感じている戸惑いや困難さに寄り添った相談体制の充実に努めています。

## 教育相談体制

専任教育相談員  
専任訪問相談員  
による  
来所相談  
訪問相談  
電話相談  
メール相談  
ポスト相談

- 不登校やいじめ、学校生活に関わる悩み等の教育相談
- ことばや発達にかかわる教育相談、就学相談
- 不登校児童生徒等への家庭訪問相談
  - ・週2回勤務の相談員14人・週4回勤務の相談員1人
  - 【来所相談】月～土曜日 午前9時20分  
～午後4時40分
  - 【電話相談・ハートコール〔子ども専用電話相談〕】  
月～金曜日 午前9時～午後7時  
土曜日 午前9時～午後4時40分
  - 【メール相談 随時受付】
  - 【つながりハートポスト 開館時受付】  
児童館「コスモス」「ヒマワリ」、科学技術体験センター「ミラクル」に「つながりハートポスト」を設置

スクールソーシャル  
ワーカー  
による訪問相談

- スクールソーシャルワーカーによる学校訪問・訪問相談
  - ・週2回勤務のスクールソーシャルワーカー3人

適応指導教室  
「おあしす」  
北・中・南教室配  
置の学び総合指  
導員による支援

- 適応指導教室「おあしす」通室児童生徒への学校復帰や将来の社会的自立に向けた支援と適応指導
- 学校、学校相談室との連携、情報交換
- 学校訪問による支援・指導
  - ・適応指導教室「おあしす」担当の学び総合指導員3人
  - ・学校派遣担当の学び総合指導員3人が指導にあたる場合もある
  - 【指導時間】  
午前9時30分～午後3時（月曜日～金曜日）

指導主事による  
教育相談  
学校訪問

- 指導主事6人による教育相談
  - ・学校や関係諸機関、学務課学事担当、指導課生徒指導担当との連携
- 学校の教育相談体制・特別支援学級への指導・助言
- 発達やことばの遅れ等の教育相談や障がいのある子どもの就学相談
- スクールカウンセラー、学校相談員への支援
- フリースクールとの情報共有・連携



適応指導教室  
卒業生を送る会



教育相談研修会



つながりハートポスト

## (7) 教育活動の支援に関する統計資料

### ① 指導主事による学校訪問

○学校訪問回数（令和元年度）

	授業指導	研修指導	その他業務	合計
回数(回)	601	226	1,015	1,842

※「授業指導」及び「研修指導」には、打ち合わせのための訪問を含む。

○授業参観数（令和元年度） 合計 2,086 本

### ② 学校図書館

○貸出冊数

	平成 29 年度	平成 30 年度	令和元年度
冊数(冊)	565,897	624,278	626,837
1校あたり平均	12,575.5	13,872.8	13,929.7

○学校図書館運営ボランティア登録者数

	平成 29 年度	平成 30 年度	令和元年度
登録者数(人)	947	857	837
1校あたり平均	21.0	19.0	18.6

### ③ 部活動外部指導者

○部活動外部指導者人数（日本伝統文化指導者を除く）

	平成 29 年度	平成 30 年度	令和元年度
運動部(人)	46	44	45
文化部(人)	5	3	6
合計(人)	51	47	51

○部活動外部指導者活動延べ回数（日本伝統文化指導者を除く）

	平成 29 年度	平成 30 年度	令和元年度
運動部(回)	2,323	2,074	2,254
文化部(回)	319	160	372
合計(回)	2,642	2,234	2,626

○日本伝統文化指導者人数

	平成 29 年度	平成 30 年度	令和元年度
人数(人)	40	41	41

○日本伝統文化指導者活動延べ回数

	平成 29 年度	平成 30 年度	令和元年度
回数(回)	988	944	918

④ 市内小中学校コンピュータ機器整備状況の推移

	H 2 6	H 2 7	H 2 8	H 2 9	H 3 0	R 1	R 2
学校系ネットワークパソコン	1,514	1,517	1,533	1,533	1,553	1,543	1,550
校内系ネットワークパソコン	2,560	2,778	1,848	1,848	1,848	2,148	2,148
合 計	4,074	4,295	3,381	3,381	3,401	3,691	3,698

(各年度4月1日現在)

⑤ 特別支援学級の学級数と在籍児童生徒数の推移

		H 2 6	H 2 7	H 2 8	H 2 9	H 3 0	R 1	R 2
小学校	学級数(学級)	4	42	44	53	57	59	66
	在籍児童数(人)	20	220	240	284	307	340	353
中学校	学級数(学級)	1	22	24	21	22	22	28
	在籍生徒数(人)	9	99	113	112	120	117	144

(各年度5月1日現在)

⑥ 令和元年度センター利用状況

	会議・研修数 (回)	延べ利用者数 (人)
4月	37	1,092
5月	28	558
6月	27	631
7月	53	1,495
8月	34	1,256
9月	14	360
10月	17	310
11月	30	703
12月	15	403
1月	31	627
2月	32	735
3月	12	217
合 計	330	8,387

⑦ 学び総合指導員活動実績

	H29	H30	R1
学校復帰のための登校支援(回)	249	219	55
学級経営等支援(日)	425	409	474
校内研修等(回)	1	0	0

⑧ 教育指導員活動実績

	H29	H30	R1
訪問指導回数	184	184	205

### ⑨ 相談件数

○相談件数（令和元年度延べ件数）

- ・来所相談 6, 0 0 2 件
- ・訪問相談 8 件
- ・電話相談 2, 6 6 5 件
- ・ハートコール 3 6 件  
〔子ども専用電話相談〕
- ・メール相談 1 6 件
- ・つながりハートポスト 1 3 件
- ・スクールソーシャルワーカー 1, 5 0 5 件
- ・スクールカウンセラー 4, 1 6 9 人※
- ・学校相談員 9, 0 4 1 人※

※ スクールカウンセラー学校相談員については、延べ人数

#### 来所相談主訴別割合

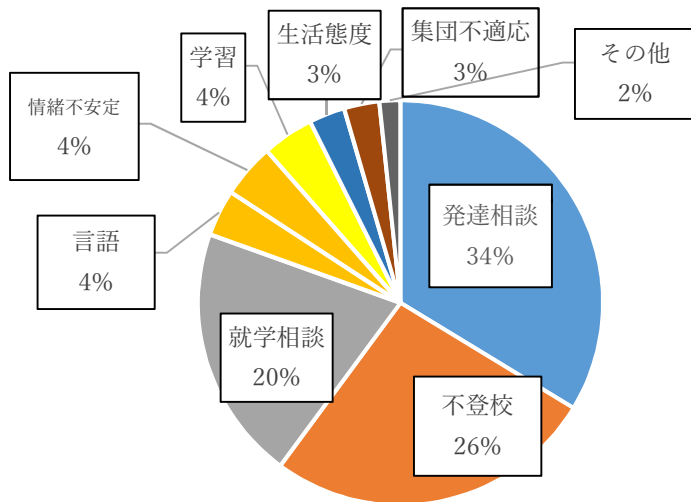

#### 電話相談延べ件数内訳

主訴	件数（件）
不登校	245
集団不適応	26
非行	1
生活態度	35
学習	67
性的問題	5
身体	8
情緒不安定	43
進路・適性	4
発達相談	227
就学相談	216
教育一般	183
いじめ	11
友達関係	37
虐待	2
言語	100
その他	1, 455
合計	2, 665

#### 来所相談延べ件数内訳

主訴	区分	就学前	小学生	中学生	合計（件）
不登校		2	720	864	1, 586
集団不適応		7	138	24	169
非行		0	0	2	2
生活態度		4	139	29	172
学習		0	171	76	247
性的問題		1	0	0	1
身体		0	2	3	5
情緒不安定		5	181	73	259
進路・適性		0	41	11	52
発達相談		792	1, 084	146	2, 022
就学相談		726	462	35	1, 223
教育一般		0	13	3	16
いじめ		0	17	3	20
言語		69	154	0	223
虐待		0	2	3	5
合計		1, 606	3, 124	1, 272	6, 002



(8) 指導課・教育センターの刊行物

授業づくり・心づくり・規範づくりで「生きる力」をはぐくむ越谷教育（令和2年度版）

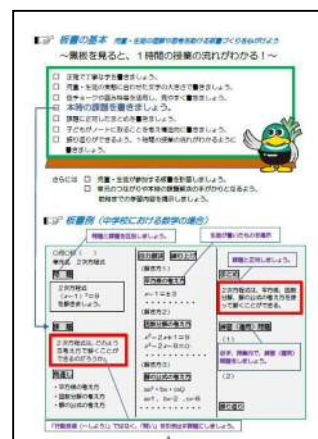
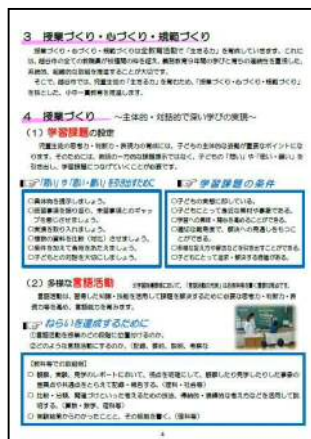

学習指導要領の趣旨の実現を図るために、教員が必要な基礎的・基本的事項をまとめたブックレット(初回発行 平成24年度)

生徒指導の手引 第7集



積極的な生徒指導の実践に役立つブックレット

ケータイ共有ルール

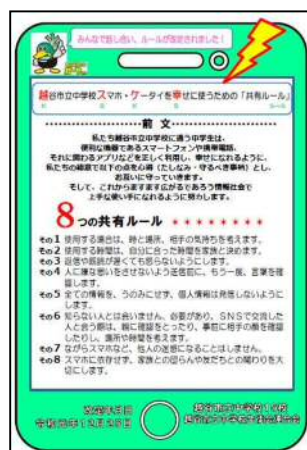

中学生がつくったスマホ・ケータイの共有ルール

いじめ防止啓発シール



メッセージと相談場所を伝えています

ICT活用事例ハンドブックVol.8



ICTを効果的に活用した授業実践及び情報モラル教育の推進に向けた事例集

(初回発行 平成23年度)

### 3 教育センターの概要



越谷市教育センターは、地域に根ざした教育を推進し、幼児教育、学校教育、青少年教育等、本市教育の充実発展のために大きく貢献することをねらいとして平成19年4月に開所しました。子どもたちの学習状況や問題行動の実態を調査し、その課題を解決するための研究に努めるとともに、教職員が児童生徒に具体的、実践的に還元できる方策を先導的に開発し提供する、本市教育の拠点となる教育センターを目指しています。また、ICT環境の整備により市内各小・中学校の教育活動を支援しているほか、平成27年度からは中核市移行に伴い県費負担教職員の研修を企画・実施しています。

#### (1) 施設の概要

- ① 敷地面積 9,917.17㎡
- ② 建設面積 1,959.22㎡
- ③ 延床面積 1,195.75㎡
- ④ 駐車場 93台（優先3台）  
（駐輪場 270台）
- ⑤ その他 大型バス2台停車スペース

##### 1階

談話・展示コーナー  
適応指導教室「おあしす」  
ケース会議室、心理検査室  
相談員室、相談室  
プレイルーム、青少年相談室

##### 2階

会議室A、B、教育研究室  
多目的研修室

#### (2) 教育センターの6つの基本理念

- ① 社会の変化によって生じる教育課題を的確に把握し、その解決を支援します。
- ② 学習指導法の改善に関する調査研究、開発を行い、先導的な学習活動を支援します。
- ③ 教職員の自主的研究、研修を積極的に支援します。
- ④ 市民のニーズに応える教育相談事業の充実を図ります。
- ⑤ 教育情報を収集・整理し、教職員及び市民の活用を図ります。
- ⑥ 複合施設のよさを生かし、社会教育との連携を図ります。

### (3) 教育センターの6つの機能

教育センターでは、6つの基本理念に基づく6つの機能による各種事業を展開しています。

#### ① 調査研究開発機能

##### 課題解決を目指した教育を先導

教育政策を含めた教育諸課題に関する実態調査、デジタル教材をはじめ各種教材・教具の開発研究、各教科等の義務教育9年間を見通した指導法の改善に関する研究など先導的研究を進めます。

#### ② 研修機能

##### 確かな力量と情熱を持った教職員の育成

年次研修、教育課程の編成や指導法に関する研修、指導力向上のための研修等を企画・実施し、教育の専門家としての確かな力量と情熱を持った教職員を育成します。



年次研修会

#### ③ 教育相談機能 ④ 特別支援教育機能

##### 子どものすこやかな発達を支援

いじめ、不登校、発達の遅れ等、4歳児から中学校3年生までの教育に関する各種問題を的確に把握し、専門的見地から相談・支援を行います。また、障がいのある児童生徒一人

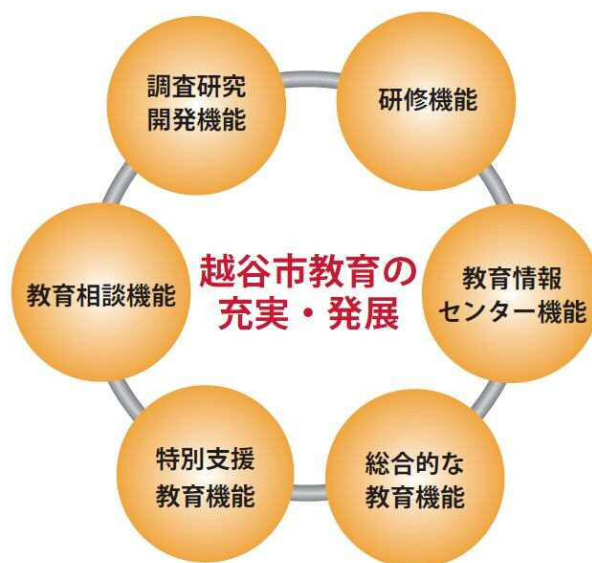

ひとりの特別な教育ニーズに応じた教育が行われるよう、就学等の環境づくりを支援します。

#### ⑤ 教育情報センター機能

##### 教育情報の発信

学校や研究機関の研究資料等最新の教育情報を収集・保管するとともに、学校と教育委員会を結ぶネットワークシステムにより、教職員の研究・研修や児童生徒の授業に必要な教材・情報等を提供し、教育の情報化と校務の効率化を推進します。

#### ⑥ 総合的な教育機能

##### 越谷市教育の総合的な拠点

学校教育、幼児教育、青少年教育を総合的に推進し、地区センター・公民館、児童館、大学等他機関との連携を図ります。

#### 情報化の進展に伴う新たな課題に対応する 情報モラル教育の推進

情報化の進展に伴う様々な問題に対応できる児童生徒を育成するため、各学校や家庭で気軽に利用できる情報モラル教育啓発資料マンガ「ねっばとくん」やデジタル教材「Net モラル」を活用し、児童生徒や教職員、保護者及び地域の方を対象にした出前研修、授業を実施しています。



## 4 学校保健

越谷市の学校保健は、①「健康の大切さを認識し、健康課題の適正な解決を進めるため、自ら考え、判断し、行動できる資質や能力を育てる」、②「家庭・地域社会との連携を図った保健教育の充実、保健管理の徹底に努める」ことに取り組んできました。

また、児童生徒の定期健康診断を実施し、その結果に基づき児童生徒一人ひとりの生活実態の把握と課題の明確化、各教科・領域との連携を通して、学校保健の充実に取り組んでいます。

さらに、学校保健会に関わる各部会（学校医、学校歯科医、学校薬剤師、PTA、校長、保健主事、体育主任、養護教諭、学校栄養士）に所属する学校保健関係者相互の連携を密にし、学校、家庭、地域が一体となって学校保健活動が展開できるよう努めています。

### (1) 学校保健関係職員数

(単位：人)

学 校 長	保健主事	養護教諭	学 校 医				学 校 歯科医	学 校 薬剤師
			内 科	眼 科	耳鼻科	整形外科		
45	45	51	48	45	45	45	63	45

※内科医は児童生徒数900人を超えるごとに1人増配置。

(令和2年5月1日現在)

※歯科医は児童生徒数600人を超えるごとに1人増配置。

### (2) 児童生徒の体位平均値一覧

区分	性別	学年	身長 (c m)			体重 (k g)			座高 (c m)		
			越谷市	埼玉県	全国	越谷市	埼玉県	全国	越谷市	埼玉県	全国
小 学 校	男	1	116.5	116.9	116.5	21.4	21.6	21.4	※ 平成二十八年 度より必須項目 から削除		
		2	122.4	122.6	122.6	24.1	24.2	24.2			
		3	128.1	128.4	128.1	27.4	27.2	27.3			
		4	133.1	133.2	133.5	30.5	30.7	30.7			
		5	139.0	139.5	139.0	34.8	34.8	34.4			
		6	145.0	144.8	145.2	39.2	38.2	38.7			
	女	1	115.7	115.6	115.6	21.0	20.8	20.9			
		2	121.5	121.4	121.4	23.5	23.5	23.5			
		3	127.3	127.3	127.3	26.5	26.5	26.5			
		4	133.6	133.7	133.4	30.0	30.4	30.0			
		5	140.0	140.7	140.2	33.6	34.4	34.2			
		6	146.7	146.7	146.6	39.3	39.0	39.0			
中 学 校	男	1	152.6	152.5	152.8	43.9	43.7	44.2			
		2	159.6	159.5	160.0	49.3	48.7	49.2			
		3	165.1	165.2	165.4	53.8	53.8	54.1			
	女	1	151.9	152.1	151.9	44.0	44.3	43.8			
		2	155.1	154.8	154.8	47.7	47.0	47.3			
		3	157.0	156.6	156.5	50.7	50.2	50.1			

(令和元年度調査)

### (3) 学校保健会活動組織

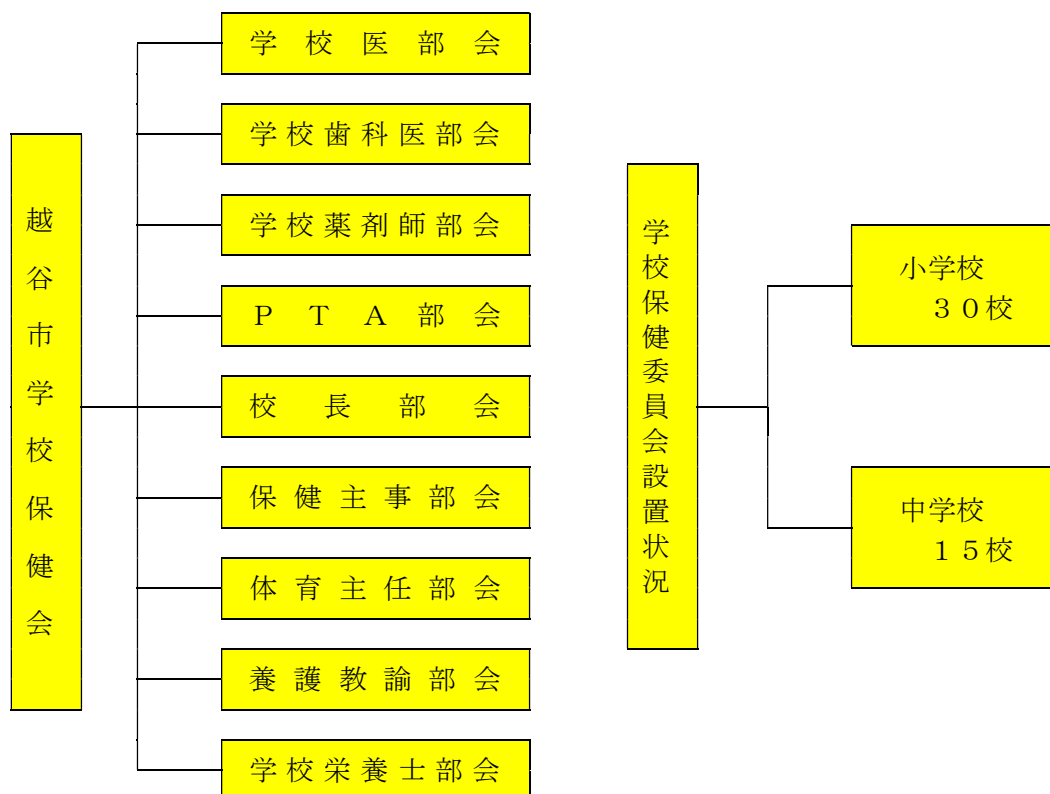

### (4) 学校保健会の活動

部会名	活動内容
学校医部会	学校保健会の会員、市内各小中学校校長、保健担当者、P T Aを対象にした学校保健講演会を開催し、学校保健に関する知識を深めるための活動に努めます。
学校歯科医部会	歯・口の健康に関する図画・ポスター及び標語の募集と表彰、歯科保健優良校の選出等、児童生徒をはじめ教職員、保護者に対して、口腔衛生に関する意識の啓発に努めます。
学校薬剤師部会	市内各小中学校と連携を図り環境衛生検査を行い、良好な環境衛生の維持に努めます。
P T A 部会	それぞれの学校の実態に合わせたテーマを設定し、研究を深めるとともに、研究報告の場を通して、各小中学校との情報交換を行います。
校長部会	学校管理者の立場から、研修会を通して学校保健活動の充実に努めます。
保健主事部会	養護教諭との合同研修会を通して、情報交換を行うとともに、校内の学校保健活動の充実に努めます。
体育主任部会	保健体育の授業研究会を通して、健康教育の充実に努めるとともに、日々の教育活動の中で児童生徒の「豊かな心と健康な体」を育む実践に努めます。
養護教諭部会	研修会・役員会を実施し、情報交換に努めるとともに、常に学校保健に関する新しい知識を身に付け、児童生徒の健康保持、増進に努めます。
学校栄養士部会	常に学校・家庭との連携を視野に入れた活動計画のもと、食を通じた健康管理について意識の高揚を図ります。

# 5 学校給食

越谷市の学校給食は、昭和23年6月に越ヶ谷小学校において脱脂粉乳によるミルク給食が開始されたことに始まり、昭和44年9月に第一学校給食センターを開設（昭和63年建替え）、昭和49年5月に第二学校給食センターを開設（平成7年改修・平成25年竜巻改修）、平成7年4月に第三学校給食センターを開設し、3つの給食センターにより、市内全小中学校に完全給食を実施しています。

学校給食を通して、健全な食生活を営むことができる判断力を培い、望ましい食習慣を形成するという学校給食目標を達成するため、学校・家庭・地域の連携を密にし、学校における食育の推進を図り、試食会や調理講習会など家庭との相互理解の基盤づくりを進めています。さらに、教材としての献立を研究し、食事内容の多様化を図り、健康によい食事のとり方に関心を持たせる給食指導を進めています。

献立作成では、令和2年度は「季節の料理と行事食」や「世界の料理」を取り入れた献立の導入や、地場農産物を使用するなど工夫し、おいしく、喜ばれる給食の提供に努めています。また、食物アレルギーを有する児童生徒にも、できるだけ他の児童生徒と同じような給食が食べられるよう、一部対応食を提供するとともに、「特定原材料」7品目を除いた給食も提供しています。

献立例「季節の料理と行事食」



御飯・大豆と小いわしのかみかみ和え・豆腐とわかめの味噌汁・変わり浸し・牛乳（200ml）

献立例「世界の料理」



黒パン・グラタン・カルド・ヴェルデ（ポルトガル料理）・洋風さっぱりサラダ・牛乳（250ml）

## (1) 学校給食運営組織

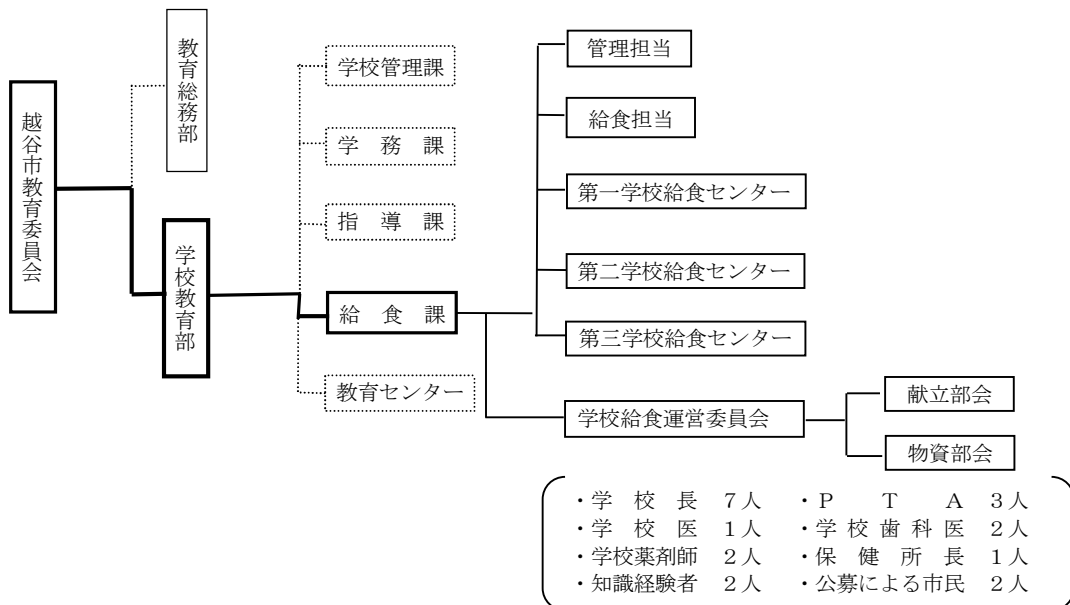

## (2) 学校給食の実施状況

項目 区分	学校数 (校)	児童生徒数 (人)	第一学校 給食センター		第二学校 給食センター		第三学校 給食センター	
			学校数 (校)	食数(食)	学校数 (校)	食数(食)	学校数 (校)	食数(食)
小学校	30	17,780	12	7,083	7	3,868	11	6,829
中学校	15	8,569	5	2,810	5	2,736	5	3,023
計	45	26,349	17	9,893	12	6,604	16	9,852

(令和2年5月1日現在・児童生徒分)

## (3) 学校給食センターの概要

### 第一学校給食センター

所在地：相模町三丁目48番地1  
 調理能力：15,000食  
 敷地面積：6,019㎡  
 延床面積：2,657㎡  
 職員数：57人  
 ( 所長 1人、事務員 1人  
 栄養士 6人、調理員 47人  
 ボイラー担当 1人、施設衛生管理員 1人 )



### 第二学校給食センター

所在地：大字大杉470番地  
 調理能力：10,000食  
 敷地面積：7,538㎡  
 延床面積：2,166㎡  
 職員数：45人  
 ( 所長 1人、事務員 1人  
 栄養士 5人、調理員 36人  
 ボイラー担当 1人、施設衛生管理員 1人 )



### 第三学校給食センター

所在地：大字砂原520番地  
 調理能力：15,000食  
 敷地面積：10,138㎡  
 延床面積：3,241㎡  
 職員数：54人  
 ( 所長 1人、事務員 1人  
 栄養士 5人、調理員 45人  
 ボイラー担当 1人、施設衛生管理員 1人 )



#### (4) 1人1食当たりの給食単価

(単位：円)

区分	項目	パン・麺・ご飯	副食	牛乳	計	給食費月額
小学校		53	131	53	237	4,000
中学校		67	160	61	288	4,850

※小数点以下切り捨て。

(令和2年5月1日現在)

#### (5) 児童生徒給食平均栄養量

項目	小学校		中学校	
	基準	現況	基準	現況
熱量 (kcal)	653	653	830	832
たんぱく質 (g)	摂取エネルギーの13～20%	摂取エネルギーの15%	摂取エネルギーの13～20%	摂取エネルギーの15%
脂肪 (%)	摂取エネルギーの20～30%	摂取エネルギーの30%	摂取エネルギーの20～30%	摂取エネルギーの29%
カルシウム (mg)	333	371	450	450
マグネシウム (mg)	53	120	120	147
鉄 (mg)	3.2	3.4	4.0	4.2
レチノール当量 (μg) (ビタミンA)	203	711	300	875
ビタミンB <sub>1</sub> (mg)	0.40	0.53	0.50	0.69
ビタミンB <sub>2</sub> (mg)	0.43	0.77	0.60	0.95
ビタミンC (mg)	22	34	30	41
食塩 (g)	2.2未満	2.6	2.5未満	3.2
食物繊維 (g)	4.7以上	4.3	6.5以上	5.4

(令和2年5月1日現在)

#### (6) 食物アレルギーの対応

学校給食における食物アレルギーの対応として、希望する保護者に、通常より詳しい献立表や加工品の原料配合表を提供しています。また、給食費を主食、副食、牛乳に分け、アレルギーの状況により組み合わせて支払う方法をとっています。

また、食物アレルギーに対応した、パンやデザートを提供するとともに、緊急時の対応等を含めた食物アレルギーに関する研修等により教職員の意識向上を図り、事故防止に努めています。

なお、平成22年度から、食物アレルギーを起ししやすい「特定原材料」7品目（7大アレルゲン）を除いた給食を提供しています。

※「特定原材料」7品目：卵、乳、小麦、そば、落花生、えび、かに

※越谷市の学校給食では、そば、落花生は使用していません。

#### 食物アレルギー対応食の申請状況

(単位：人)

区分	アレルギー (原因物質)	卵 (パン)	卵・乳 (プリン・ アイスクリーム)	乳 (ヨーグルト・ 角チーズ等)	小麦・卵・ 乳(クレープ等)	延べ人数	実人数
小学校		44	92	41	88	265	96
中学校		23	39	17	38	117	42
合計		67	131	58	126	382	138

(令和2年5月1日現在)



(7) 地場農産物使用状況

(単位=kg)

品名 年度	長ねぎ	小松菜	くわい	水菜	ほうれん草	生椎茸	枝豆	大根	白菜	玉ねぎ	冬瓜	じゃが芋	キャベツ	合計	米
H 1 3	15,637	11,892	516											28,045	
H 1 4	17,024	5,974	1,048											24,046	
H 1 5	17,908	11,681	924											30,513	
H 1 6	13,057	887	1,109	2,748										17,801	23,622
H 1 7	10,724	8,779	1,575	3,572										24,650	23,646
H 1 8	12,939	11,893	1,882	5,482	7,378									39,574	64,363
H 1 9	13,862	9,803	1,370	4,668	17,328	228								47,259	98,904
H 2 0	17,317	8,837	1,902	3,791	15,873	269	728							48,717	102,257
H 2 1	15,324	8,395	1,404	4,417	14,664	262	628	4,748						49,842	154,983
H 2 2	13,805	7,594	1,394	5,573	14,960	490	616	3,273	6,923					54,628	144,215
H 2 3	11,006	5,894	1,363	4,759	12,594	284	559	4,357	6,066	1,442				48,324	169,216
H 2 4	16,037	7,194	1,204	3,462	8,246	-	626	1,928	3,921	1,562	869			45,049	171,755
H 2 5	21,353	2,233	523	499	1,348	-	442	5,092	6,846	2,322	1,367	1,155		43,180	175,237
H 2 6	11,649	6,817	1,221	2,078	8,539	-	595	1,150	4,237	668	1,287	1,013		39,254	188,822
H 2 7	10,060	8,980	1,240	2,253	3,630	-	562	2,869	4,024	1,231	1,495	911	800	38,055	262,839
H 2 8	13,451	6,813	1,211	2,347	8,039	-	618	1,157	4,602	1,826	1,031	1,190	530	42,815	265,215
H 2 9	18,171	3,575	1,225	3,831	1,481	-	379	1,357	2,239	1,307	1,044	352	813	35,774	268,102
H 3 0	15,792	14,077	1,350	721	7,214	-	239	227	2,265	638	-	300	-	42,823	264,173
H 3 1	17,480	12,932	1,324	196	1,532	-	603	-	1,686	686	-	299	-	36,738	248,810

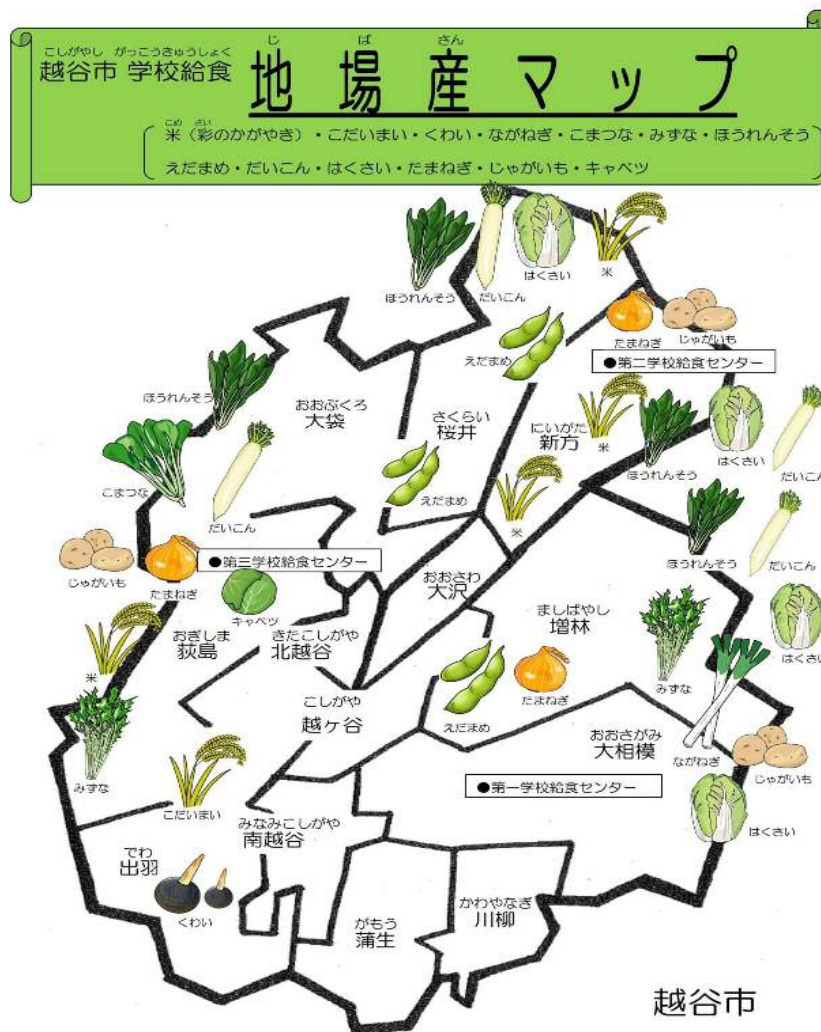

## 6 教育費等支援

### (1) 私立幼稚園教職員研究事業費補助金

目的	市内私立幼稚園（認定こども園教育部分含む）における幼児教育の振興及び充実を図るため、越谷市私立幼稚園協会を対象に、市内幼稚園（認定こども園教育部分含む）の教職員の研修又は研究会の経費について補助しています。
根拠法令	越谷市私立幼稚園教職員研究事業費補助金交付要綱
対象者	越谷市私立幼稚園協会
対象内容	越谷市私立幼稚園協会が行う教職員の研修又は研究会に要する経費

### (2) 私立幼稚園振興補助金

目的	市内私立幼稚園及び認定こども園（教育部分）の教育条件の維持及び向上を図り、幼児教育の振興に資するため、幼稚園及び認定こども園の設置者を対象に教育環境の整備に要する経費、同施設整備費等の一部を補助しています。
根拠法令	越谷市私立幼稚園振興補助金交付要綱
対象者	学校教育法第1条又は認定こども園法第2条に基づいて、越谷市内に設置された幼稚園及び認定こども園（教育部分）のうち、現に運営されている施設の設置者
補助基準	均等割：幼稚園・認定こども園1園当たり 625,800円（令和2年度補助額） 園児割：幼稚園・認定こども園1人当たり 2,900円（令和2年度補助額） ※園児数は、毎年5月1日現在の学校基本調査に基づく3～5歳の全園児数 （市外からの通園者も含む。また、認定こども園は1号認定（教育部分）園児のみを含む。）
対象内容	<p>(1) 教具、教材、図書その他幼児の教育に係る基礎を培うものに要する経費 ※幼児教育に必要な備品等の購入（職員、保護者が主に使用するものを除く） 【例】・教具備品（積み木、紙芝居、絵本、粘土等） ・楽器類（ピアノ、エレクトーン、太鼓、木琴、カスタネット等） ・運動用品（綱引き用ロープ、逆上がり補助器、跳び箱、平均台、マット等） ・保健衛生用品（身長計、体重計等） ・視聴覚器材（園児が使用するパソコン、テレビ、ビデオカメラ、ビデオテープ、DVDプレーヤー、DVDディスク等） ・遊具（滑り台、シーソー、鉄棒、ブランコ、トランポリン等） ・その他備品（園児が使用する机や椅子、ロッカー、下駄箱等）</p> <p>(2) 幼児教育の環境の整備に要する経費 ※園児が直接使うものの設置、改修、修繕（建物の躯体及び外構に関するものは除く） 【例】・遊具・備品の修繕（事業の実施前後が写真で確認できるもの） ・教室等へのエアコン設置 ・園児が使用する段差解消スロープの設置 ・園児が使用するトイレの改修</p> <p>(3) 幼児の安全確保に資する設備及び備品等の購入又はリースに要する経費 【例】・AEDの購入又はリース ・防犯カメラの設置</p>

### (3) 就学援助費

目 的	経済的理由によって、就学困難と認められる児童生徒の保護者に対して、すべての児童生徒が9年間の義務教育を安心して受けられるよう、就学に必要な費用を支給し、義務教育の円滑な実施に資するための制度です。
根 拠 法 令	学校教育法（第19条）、越谷市就学援助実施要綱
対 象 者	市内に住所を有する児童生徒の保護者で次の要件に該当する者 ・要保護者 生活保護法第6条第2項に規定する要保護者 ・準要保護者 要保護者に準ずる程度に困窮していると認められる者
支給時期等	年3回（9月、12月、3月）指定の口座へ振替

#### 補助基準

援助費の項目		対象者	対象学年	支給基準額 (年額)	備 考
1	学用品費	準要保護	小学1～6年	11,630円	@960×1ヵ月+@970×11ヵ月
			中学1～3年	22,730円	@1,885×1ヵ月+@1,895×11ヵ月
2	通学用品費	準要保護	小学2～6年 中学2～3年	2,270円	@180×1ヵ月+@190×11ヵ月
3	新入学準備費	準要保護	就学予定者	51,060円	同様の趣旨による支給を受けていない者のみ対象
			小学6年	60,000円	
4	新入学児童生徒学用品費	準要保護	小学1年	50,600円	4月認定者（前年度に就学援助の受給の申請をしていない者に限る。）のみ対象
			中学1年	57,400円	
5	校外活動費 (宿泊無)	準要保護	小学1～6年	1,600円	回数によらず金額の範囲内で支給
			中学1～3年	2,310円	
6	校外活動費 (宿泊有)	準要保護	小学1～6年	3,690円	小学校で1回・中学校で1回に限る
			中学1～3年	6,210円	
7	修学旅行費	準要保護 要保護	小学1～6年	21,890円	小学校で1回・中学校で1回に限る
			中学1～3年	60,910円	
8	医療費	準要保護 要保護	小学1～6年 中学1～3年	保護者が負担する金額	他制度との調整あり
9	スポーツ振興センター保護者負担金	準要保護	小学1～6年 中学1～3年	460円	4月又は5月認定者のみ対象
10	学校給食費	準要保護	小学1～6年	44,000円	@4,000×11ヵ月
			中学1～3年	53,350円	@4,850×11ヵ月 3年生は3月に調整あり
11	児童生徒会費	準要保護	小学1～6年	4,650円	徴収している学校のみ対象。金額の範囲内で支給
			中学1～3年	5,550円	

※支給額は、支給基準額と実際に要した費用の額のいずれか低い金額とする。

小中学校就学援助費受給者数

	小学校(人)			中学校(人)			総数(人)		
	H29	H30	R1	H29	H30	R1	H29	H30	R1
学用品費等	3,072	2,972	2,922	1,840	1,834	1,782	4,912	4,806	4,704
校外活動費(宿泊無)	2,514	2,521	2,401	725	778	417	3,239	3,299	2,818
修学旅行費	586	563	561	596	612	541	1,182	1,175	1,102
校外活動費(宿泊有)	498	530	495	532	552	547	1,030	1,082	1,042
学校給食費	3,067	2,964	2,916	1,816	1,806	1,750	4,883	4,770	4,666
医療費	4	1	2	3	3	0	7	4	2
新入学児童生徒学用品費	379	321	365	544	564	54	923	885	419
新入学準備費(小6)		560	551					560	551
新入学準備費(新小1)			324						324

#### (4) 入学準備金貸付制度

目 的	高等学校・大学・専修学校（高等課程・専門課程）等に入学を希望する生徒の保護者で入学資金の調達が困難な者に対して、入学準備金の貸付を行い、等しく教育を受ける機会を与えることを目的とします。
根 拠 法 令	越谷市入学準備金貸付条例、越谷市入学準備金貸付条例施行規則
対 象 者	次の要件を満たしている保護者 <ul style="list-style-type: none"> <li>・越谷市に住民登録があり、かつ、住民登録地に居住していること。</li> <li>・入学準備金の調達が困難であること。</li> <li>・この制度による入学準備金の貸付を受けている者の連帯保証人でないこと。</li> <li>・同一世帯にある者全員が市県民税を完納していること。</li> <li>・この制度による入学準備金の貸付を受けている者にあつては、その償還を怠っていないこと。</li> <li>・越谷市内に1年以上住民登録している連帯保証人を立てられること。</li> </ul>
貸 付 額 等	生徒1人につき、次の額を限度とします。貸付金は、無利子です。 (1) 高等学校、専修学校（高等課程）、高等専門学校、特別支援学校の高等部：50万円以内（公立校の場合は30万円以内） (2) 専修学校（専門課程）、短期大学、大学：80万円以内
連 帯 保 証 人	申請者は申請を行う際、次の要件を備えている連帯保証人を1人立てなければなりません。 <ul style="list-style-type: none"> <li>・越谷市に住民登録があり、かつ、1年以上市内に居住していること。</li> <li>・成年で、独立して生計を営んでいること。</li> <li>・債務を保証し得る能力があること。</li> <li>・市県民税を完納していること。</li> <li>・借受人と同じ住所でないこと。</li> <li>・現に本制度の連帯保証人となっていないこと。</li> </ul>
申 請 時 期	10月と1月の2回の募集 ⇒ 審査会を経て決定
償 還	学生が卒業した月の翌月から起算して6か月を経過した後5年以内に、年賦又は半年賦により償還

#### 過去5年間の貸付状況

	貸 付 状 況				
	申請(件)	決定(件)	辞退(件)	件数(件)	金額(円)
平成27年度	47	47	7	40	23,050,000
平成28年度	30	27	3	24	13,600,000
平成29年度	45	39	9	30	17,500,000
平成30年度	35	28	2	26	15,350,000
令和元年度	41	40	4	36	21,200,000

# 生涯学習

## 1 生涯学習推進事業

市民が「いつでも、どこでも、だれでも」ライフステージ・ライフスタイルに応じて主体的に学ぶことができるよう、各種学級・講座・講習会などを開催しています。

また、講座等終了後の学習活動の継続を推進するとともに、学習成果を地域社会に活かすことができるよう、生涯学習によるまちづくりと循環型生涯学習社会を推進しています。

さらに、同和問題をはじめとする様々な人権問題に対する正しい理解と認識を深め、差別意識の解消を図る必要があることから、すべての人が生まれながらに持っている基本的人権が尊重されるよう、関係団体と連携し、人権教育・啓発を推進しています。

### (1) 各種学級・講座開催事業

#### ① こしがや市民大学講座

講座種類	平成30年度				令和元年度			
	第1期	第2期	第1回特別講座	第2回特別講座	第1期	第2期	特別講座(県立大共催)	特別講座
平日・休日	平日	休日	平日	休日	平日	休日	平日	休日
参加者数(人)	1,050	1,655	185	191	1,557	577	433	-
合計(人)	3,081				2,567			

※令和元年度第2期第3～6回及び特別講座(休日)は新型コロナウイルス感染症拡大防止のため中止

#### ② 生涯学習リーダー・ボランティア養成講座(令和元年度)

	開催日	テーマ	参加者数(人)	講師
入門編	令和元年12月13日(金)	生涯学習ボランティアを知る	23	明治大学文学部 専任教授 林 幸克氏
	令和元年12月20日(金)	生涯学習ボランティアが活躍する社会		
実践編	令和2年3月5日(木)	家庭教育と食育	中止	文教大学 名誉教授 住田 俊氏
	令和2年3月12日(木)	100年時代の食と栄養		

※実践編は新型コロナウイルス感染症拡大防止のため中止

#### ③ 子育て講座(令和元年度)

	開催日	対象者	開催数(校)	参加者数(人)
子育て講座(小学校)	各校の就学時健診日	新入学児童の保護者	30	2,763
子育て講座(中学校)	令和2年2月10日(月) ※一日体験入学日	新入学生徒の保護者	15	2,884

#### ④ 生涯学習フェスティバル

開催日	テーマ	参加者数(人)	内容
令和2年2月23日(日)	「見つけよう！ あなたの生涯学習 広げよう！ 豊かな学びの輪」	—	・体験コーナー ・学びステージ ・健康コーナー ・展示コーナー ・即売コーナー ・消防コーナー ・こしがや市民大学特別講座 等

※新型コロナウイルス感染症拡大防止のため中止

#### ⑤ 公民館各種学級・講座

公民館利用者数の推移

	回数 (回)	人数 (人)
平成27年度	37,314	721,545
平成28年度	37,923	751,133
平成29年度	36,706	701,674
平成30年度	36,118	745,911
令和元年度	34,404	546,680

令和元年度ライフステージ別教室・講座・講習会

	本数 (本)	回数 (回)	参加者数(人)			
			男性	女性	不明	合計
乳幼児	35	149	849	2,392	0	3,241
少年	73	228	1,803	2,928	4	4,735
青年	33	56	1,038	1,318	0	2,356
成人	110	288	978	3,738	0	4,716
高齢	27	104	1,058	3,013	30	4,101
合計	278	825	5,726	13,389	34	19,149



生涯学習リーダー・ボランティア養成講座



子育て講座

令和元年度公民館各種学級講座 曜日・時間帯別参加状況

		本数		回数		参加者数							
		(本)	(%)	(回)	(%)	男性		女性		性別不明		合計	
						(人)	(%)	(人)	(%)	(人)	(%)	(人)	(%)
平日	午前	115	41.4	379	45.9	1,958	34.2	5,958	44.5	0	0.0	7,916	41.3
	午後	35	12.6	109	13.2	912	15.9	1,872	14.0	30	88.2	2,814	14.7
	夜間	7	2.5	26	3.2	145	2.5	219	1.6	0	0.0	364	1.9
	計	157	56.5	514	62.3	3,015	52.7	8,049	60.1	30	88.2	11,094	57.9
土曜	午前	56	20.1	196	23.8	1,028	18.0	1,615	12.1	0	0.0	2,643	13.8
	午後	16	5.8	53	6.4	340	5.9	2,135	15.9	0	0.0	2,475	12.9
	夜間	0	0.0	0	0.0	0	0.0	0	0.0	0	0.0	0	0.0
	計	72	25.9	249	30.2	1,368	23.9	3,750	28.0	0	0.0	5,118	26.7
日曜	午前	20	7.2	28	3.4	336	5.9	451	3.4	0	0.0	787	4.1
	午後	29	10.4	34	4.1	1,007	17.6	1,139	8.5	4	11.8	2,150	11.2
	夜間	0	0.0	0	0.0	0	0.0	0	0.0	0	0.0	0	0.0
	計	49	17.6	62	7.5	1,343	23.5	1,590	11.9	4	11.8	2,937	15.3
合計	278	100.0	825	100.0	5,726	100.0	13,389	100.0	34	100.0	19,149	100.0	

令和元年度公民館利用状況

事業 公民館名	主催教室・講座・講習会等			スポ・レク及び関連団体事業(大会関係会議含む)		貸館				合計	
	本数	回数	人数	回数	人数	クラブ・サークル		関係諸団体		回数	人数
						回数	人数	回数	人数		
桜井公民館	25	58	1,285	108	9,291	2,440	32,453	420	10,834	3,026	53,863
新方公民館	17	46	861	124	8,650	2,613	23,922	270	6,908	3,053	40,341
増林公民館	17	45	1,111	112	7,836	1,865	24,621	418	12,235	2,440	45,803
大袋公民館 (千間台記念会館含む)	25	75	1,444	81	6,663	2,903	29,277	301	5,145	3,360	42,529
荻島公民館	22	53	1,119	67	9,093	2,192	29,619	253	5,716	2,565	45,547
出羽公民館	21	54	1,129	94	12,586	2,218	24,302	130	3,352	2,496	41,369
蒲生公民館	23	68	1,804	113	4,926	3,687	36,743	206	8,130	4,074	51,603
川柳公民館	21	62	1,215	80	6,086	444	4,356	142	2,329	728	13,986
大相模公民館	24	107	1,302	160	24,282	2,301	23,533	201	3,755	2,769	52,872
大沢公民館	17	52	1,206	112	7,342	942	10,358	159	2,846	1,265	21,752
越ヶ谷公民館	18	47	1,269	188	9,569	1,951	18,645	175	2,830	2,361	32,313
南越谷公民館	28	109	3,885	118	24,108	4,210	47,354	161	4,765	4,598	80,112
北越谷公民館	20	49	1,519	87	5,346	1,343	13,376	190	4,349	1,669	24,590
合計	278	825	19,149	1,444	135,778	29,109	318,559	3,026	73,194	34,404	546,680



## (2) 人権教育推進事業

### 事業実績

	人権・同和問題講演会（人）	公民館等における人権教育推進事業（人）	合計（人）
平成25年度	352	2,578	2,930
平成26年度	394	3,161	3,555
平成27年度	278	3,118	3,396
平成28年度	341	3,458	3,799
平成29年度	371	3,274	3,645
平成30年度	565	3,065	3,630
令和元年度	336	2,637	2,973

※令和元年度は新型コロナウイルス感染症拡大防止のため一部の事業を中止



人権・同和問題講演会



公民館における人権教育推進事業

## (3) 成人式開催事業

### 出席状況

	対象者数（人）			出席者数（人）			出席率（%）		
	男	女	計	男	女	計	男	女	全体
平成27年度	1,641	1,624	3,265	1,191	1,157	2,348	72.6	71.2	71.9
平成28年度	1,706	1,684	3,390	1,258	1,251	2,509	73.7	74.3	74.0
平成29年度	1,700	1,702	3,402	1,252	1,215	2,467	73.6	71.4	72.5
平成30年度	1,766	1,710	3,476	1,315	1,243	2,558	74.5	72.7	73.6
令和元年度	1,774	1,717	3,491	1,310	1,219	2,529	73.8	71.0	72.4



成人式

## 2 文化振興事業

優れた芸術文化に身近に接し、自主的に文化活動に参加できる環境を整えるため、芸術文化活動の成果発表の機会を充実するとともに、市民の自主的文化活動を支援し、活気ある文化のまちづくりを目指しています。

また、地域文化に触れることは、地域に対する愛着や誇りを持ち、郷土意識を育むことにつながることから、日本文化伝承の館こしがや能楽堂を拠点に、能公演や能楽養成事業などを開催し、能楽まちづくりを推進するとともに、古くから伝わる伝統文化に触れ、学び、成果を発表する機会を提供するなど、特色ある地域文化の振興と普及に努めています。

### (1) 芸術文化事業

#### ① 文化総合誌「川のあるまち—越谷文化」第38号（令和2年3月16日発行）

	随筆	レポート	小説	評論	詩	短歌	俳句	川柳	ジュニア・学生	写真	絵画	特集	合計
応募作品数(点)	19	8	4	1	16	200	144	95	1,301	114	88	40	2,030
応募者数(人)	19	8	4	1	10	40	30	19	1,028	34	88	17	1,298
掲載作品数(点)	17	7	3	0	10	199	66	57	572	27	10	26	994
掲載者数(人)	17	7	3	0	10	40	30	19	572	26	10	14	748

#### ② 第38回越谷市県展記念作品展

期 日	日本画(点)	洋画(点)	彫刻(点)	工芸(点)	書(点)	写真(点)	展示点数(点)	入場者数(人)
令和元年7月2日(火)～ 令和元年7月7日(日)	4	27	2	4	8	23	68	1,281

#### ③ 第20回越谷市美術展覧会（市展）

期 日	出品点数(点)	入選点数(点)	無審査出品数(点)	展示点数(点)	入場者数(人)
令和2年2月7日(金)～ 令和2年2月13日(木)	293	221	56	277	4,004

#### ④ 第51回越谷市民文化祭

期 日	出演参加者(人)	出品参加者(人)	参加者合計(人)	入場者数(人)
令和元年11月21日(木)～ 令和元年11月24日(日)	2,395	487	2,882	9,177



文化総合誌「川のあるまち—越谷文化」第38号



第51回越谷市民文化祭

## (2) 伝統文化事業

### ① 埼玉県芸術文化祭2019地域文化事業 第30回こしがや薪能

開催日	番組	入場者数(人)
令和元年9月8日(日)	狂言「 <sup>おぼがさけ</sup> 伯母ヶ酒」 能「 <sup>つちぐも</sup> 土蜘蛛」 ※台風第15号接近の影響により、番組変更。	261

### ② 第17回こしがや能楽の会

開催日	出演団体数(団体)	出演者数(人)	入場者数(人)
令和元年10月20日(日)	10	89	568

### ③ 市民能楽養成事業

コース名	開催日時	内容	講師	参加者数(人)
謡曲コース	令和元年9月24日(火)、 10月8日(火)、28日(月)、 11月5日(火)、18日(月)、 12月2日(月)、23日(月)、 令和2年1月6日(月)、21 日(火)、2月4日(火)の午後 1時30分～午後2時30分 の全10回	「鶴亀」「橋弁慶」の 稽古 装束や能面の着付け 体験	高梨 良一師	8
仕舞コース	令和元年9月24日(火)、 10月8日(火)、28日(月)、 11月5日(火)、18日(月)、 12月2日(月)、23日(月)、 令和2年1月6日(月)、21 日(火)、2月4日(火)の午後 2時40分～午後3時40分 の全10回	「熊野」の稽古 装束や能面を着付け ての仕舞体験	高梨 良一師	10

### ④ 第36回越谷市郷土芸能祭

開催日	演目(出演団体)	出演者数(人)	入場者数(人)
令和2年3月1日(日)	新型コロナウイルス感染症拡大防止のため開催中止	-	-

### ⑤ 郷土芸能体験教室

コース名	開催日	内容	講師	参加者数
木遣	令和元年7月21日(日)	木遣の説明 木遣唄の体験学習	越谷市木遣保存会	10
お囃子等	令和元年8月18日(日)	囃子・神楽・獅子舞の説明 囃子の体験学習、神楽・獅子舞の実演披露	越谷市郷土芸能保存協会	32

### 3 文化財保護事業

貴重な文化的遺産を後世に継承するため、文化財の保存・活用を推進し、郷土の歴史を学習する機会の充実を図ります。

また、大間野町旧中村家住宅及び旧東方村中村家住宅の活用と利用促進を図り、広く市民に郷土の歴史や文化などについて学ぶ機会を提供できるよう努めています。

#### (1) 文化財普及事業

##### ① 保存民家「大間野町旧中村家住宅」の開催事業

事業名	開催日	参加者数(人)	主催・共催・協力者
中村家住宅スタンプラリー	平成31年4月27日(土) } 令和元年5月6日(月)	421	越谷市教育委員会
夏のお茶会	令和元年7月7日(日)	58	越谷市教育委員会 協力：越谷市茶道協会
大正琴を聴きながら 中秋の名月を観賞しよう	令和元年9月13日(金)	8	NPO法人越谷市郷土研究会 越谷市教育委員会 協力：越谷大正琴愛好会
折り紙教室	令和元年10月9日(水)	10	NPO法人越谷市郷土研究会 越谷市教育委員会
	令和元年10月23日(水)	9	
	令和元年11月6日(水)	6	
木目込み人形作り ～来年の干支「ねずみ」	令和元年10月17日(木)	11	NPO法人越谷市郷土研究会 越谷市教育委員会
開館記念イベント	令和元年11月14日(木)	290	NPO法人越谷市郷土研究会 越谷市教育委員会 協力：越谷市茶道協会
ネオステンド・アート (樹脂工芸)の壁掛けづくり	令和元年12月5日(木)	22	NPO法人越谷市郷土研究会 越谷市教育委員会
	令和元年12月12日(木)	21	
お話し「出羽・大間野地域の 歴史について語ろう」	令和2年1月18日(土)	20	NPO法人越谷市郷土研究会 越谷市教育委員会
お話し「越谷よもやま話」	令和2年2月8日(土)	15	NPO法人越谷市郷土研究会 越谷市教育委員会

##### ② 越谷市指定有形文化財 「旧東方村中村家住宅」の開催事業

内容	開催日	参加者数(人)	主催・共催
中村家住宅スタンプラリー	平成31年4月27日(土) } 令和元年5月6日(月)	951	越谷市教育委員会
レイクタウン防災フェス への協力	令和元年5月25日(土) } 令和元年5月26日(日)	152	防災フェス実行委員会

内 容	開 催 日	参加者数 (人)	主催・共催
昔の暮らしを感じる講座 「土間づくり体験 ～大工さんから昔の家について学ぼう」	令和元年 7 月 25 日 (木)	12	越谷市教育委員会
ひがしかた寺子屋 「見田方遺跡と勾玉づくり」	令和元年 8 月 24 日 (土)	16	NPO法人越谷ふるさと プロジェクト 越谷市教育委員会
大人の寺子屋 「見田方遺跡と勾玉づくり」	令和元年 8 月 26 日 (月)	9	NPO法人越谷ふるさと プロジェクト 越谷市教育委員会
ひがしかた寺子屋 「昔なつかしい お手玉を作ろう」	令和元年 10 月 5 日 (土)	8	NPO法人越谷ふるさと プロジェクト 越谷市教育委員会
レイクタウンエコウィーク への協力・ 開館記念「秋のお茶会」	令和元年 10 月 19 日 (土) } 令和元年 10 月 20 日 (日)	69	エコウィーク実行委員会 越谷市教育委員会 協力：越谷市茶道協会
大人の寺子屋 「わら細工の鍋敷き作り」	令和元年 11 月 9 日 (土)	12	NPO法人越谷ふるさと プロジェクト 越谷市教育委員会
ひがしかた寺子屋 「凧を作って凧あげしよう」	令和元年 12 月 21 日 (土)	12	NPO法人越谷ふるさと プロジェクト 越谷市教育委員会

### ③ 文化財講演会

内 容	開 催 日	参加者数 (人)	講 師
東武鉄道開業 120 周年記念 「東武鉄道と越谷」	令和元年 8 月 18 日 (日)	181	花上 嘉成 氏 (東武博物館名誉館長)

### ④ 文化財に関する展示

内 容	開 催 日	参加者数 (人)	主催
記念物 100 年展	令和元年 9 月 14 日 (土) } 令和元年 9 月 26 日 (木)	648	越谷市教育委員会

### ⑤ 越谷市文化財ボランティア

内 容	活動期間	延べ活動人数 (人)	主催
発掘作業 出土品整理 古文書整理 社会科見学補助	令和元年 6 月 5 日 (水) } 令和 2 年 2 月 28 日 (金)	302	越谷市教育委員会

## (2) 指定文化財等

### ① 国指定文化財

No	種別・種類	名 称	員数	概 要	所 在 地	所有者(管理者)	指定年月日
1	有文・彫	木造地藏菩薩立像	1軀	平安時代初期(9世紀代)に製作された、県内最古級の仏像	野島32	浄山寺	H28. 8. 17
2	記・天然	越ヶ谷のシラコバト	—	本邦でもめずらしい小形のハト、灰褐色で首のうしろに黒い輪がある	越谷市周辺	—	S31. 1. 14

### ② 県指定文化財

No	種別・種類	名 称	員数	概 要	所 在 地	所有者(管理者)	指定年月日
1	有文・彫	木造伝正観音菩薩坐像	1軀	鎌倉期、高さ84cm 胎内に嘉元2年の黒書銘がある	増林3818	林泉寺	S56. 3. 27
2	有文・考	廿一仏板石塔婆	1基	高さ1.53m 銘「申待供養」「天正3年8月吉日」	増森	個人蔵	S36. 3. 1
3	無民	下間久里の獅子舞	—	ささら獅子 利根川流域独特の竜形式の獅子頭 7月第3日曜日に実施される	下間久里・ 香取神社	下間久里 獅子舞連中	S37. 3. 10 S54. 3. 27 (指定替)
4	無民	北川崎の虫追い	—	稲につく害虫駆除の農耕儀礼 7月24日夜に実施される	北川崎・ 川崎神社	北川崎自治会	S52. 3. 29 H20. 3. 14 (指定替)
5	記・史跡	蒲生の一里塚	1基	旧日光街道に残る県内唯一のもの	蒲生愛宕町876	蒲生愛宕町自治会	S60. 3. 5
6	記・旧跡	平田篤胤仮寓跡	—	国学者平田篤胤の仮寓跡	越ヶ谷1700	久伊豆神社	S7. 3. 11 S38. 8. 27 (指定替)
7	記・天然	久伊豆神社のフジ	1本	7本に分幹・枝張14.5mと27.2m	越ヶ谷1700	久伊豆神社	S16. 3. 31

### ③ 市指定文化財

No	種別・種類	名 称	員数	概 要	所 在 地	所有者(管理者)	指定年月日
1	有文・建	大聖寺の山門	1棟	越谷市最大の山門	相模町6-442	大聖寺	S42. 1. 11
2	有文・建	旧東方村中村家住宅	1棟	安永元年建造、名主住宅	レククル9-51	越谷市	S50. 5. 2
3	有文・絵	斎藤豊作遺作 「風景」	1点	油彩(F12号) 明治13年越谷に生まれる 二科会創立に参加	東越谷4-9-1 市立図書館内	越谷市	S47. 10. 25
4	有文・絵	鳥文斎栄之筆 「瓦曾根溜井図」	1幅	縦60cm、横1.68m 天明・寛政期の美人画三大家の1人	東越谷4-9-1 市立図書館内	越谷市	S50. 5. 2
5	有文・彫	安国寺の円空仏	3軀	高さ①70.7cm、②52.2cm、③51.0cm	大泊910	安國寺	S50. 5. 2
6	有文・彫	木造阿弥陀如来立像	1軀	高さ82.6cm 鎌倉時代前期の作	大泊910	安國寺	S57. 2. 23
7	有文・彫	木造会田七左衛門 夫婦坐像	1対	高さ①60.5cm、②54cm 出羽地区七左町の開発者、観照院の開基	七左町7-278	観照院	S57. 2. 23
8	有文・彫	木造地藏菩薩立像	1軀	高さ83.5cm 遊歩行もしくは来迎する姿を表している	瓦曾根1-5-43	照蓮院	S57. 2. 23
9	有文・彫	木造釈迦如来涅槃像	1軀	大きさ60cm、高さ17cm 市内唯一の涅槃像	越ヶ谷2549	天嶽寺	S57. 2. 23

No	種別・種類	名 称	員数	概 要	所 在 地	所有者(管理者)	指定年月日
10	有文・彫	香取神社の彫刻	—	慶応2年浅草山谷町彫刻師長谷川竹次郎の作	大沢3-13-38	香取神社	S58. 3. 31
11	有文・彫	西福院の円空仏	3軀	高さ①47.6cm、②23.2cm、③24.2cm	谷中町3-90	西福院	S61. 2. 26
12	有文・彫	銅造五智如来立像	5軀	享保3年から5年にかけて奉納された立像	北越谷4-8-5	浄光寺	S61. 2. 26
13	有文・彫	弘福院の円空仏	1軀	高さ36.8cm 阿弥陀如来坐像	北越谷1-21-26	弘福院	S63. 2. 27
14	有文・彫	木造阿弥陀如来坐像	1軀	高さ60cm 一木造、平安時代	大松60	清浄院	H2. 2. 20
15	有文・彫	木造阿弥陀如来坐像	1軀	高さ62cm 藤原時代末期から鎌倉時代初期の作	大松60	清浄院	H2. 2. 20
16	有・彫	銅造阿弥陀如来立像	1軀	高さ39.9cm 鎌倉時代・永仁5年の作	増林3818	林泉寺	H18. 3. 23
17	有文・工	野島浄山寺の大鰐口	1口	天保12年奉納 直径1.76m、厚さ60cm	野島32	浄山寺	S42. 1. 11
18	有文・工	懸仏	1面	県南地域ではめずらしい懸仏	越ヶ谷1700	久伊豆神社	S47. 10. 25
19	有文・工	林泉寺の香炉	1基	高さ74.7cm 香の燃え具合によって時刻がわかるもの	増林3818	林泉寺	S61. 2. 26
20	有文・古	北条氏繁掟書	1点	元龜3年大相模大聖寺に与えたもの 市内最古の文書	相模町6-442	大聖寺	S45. 3. 23
21	有文・古	伊奈備前差添書	1通	徳川初期の民政対策がわかる	越ヶ谷本町	個人蔵	S45. 3. 23
22	有文・古	本陣資料一括 (福井家文書)	1括	越ヶ谷宿に関する貴重な文書	埼玉県立文書館	個人蔵	S47. 10. 25
23	有文・古	浄山寺の朱印状	11通	徳川家から賜った朱印状	野島32	浄山寺	S47. 10. 25
24	有文・古	代々の朱印状	11通	徳川家から賜った朱印状	平方249	林西寺	S47. 10. 25
25	有文・古	寺領寄進朱印状	12通	徳川家から賜った朱印状	宮本町2-54	迎攝院	S58. 3. 31
26	有文・古	観智国師書状	1通	本末制度確立以前の書状	大泊910	安國寺	S59. 9. 27
27	有文・古	西方村旧記	10冊	文政年間、西方村(現相模町)の有志が編さんした和綴本	東越谷4-9-1 市立図書館内	越谷市	H3. 3. 28
28	有文・考	建長元年板碑	1基	高さ1.55m、幅56cm 越谷市最古最大板碑	御殿町3-36	越谷市	S45. 3. 23
29	有文・考	文明3年十三仏板碑	1基	高さ1.2m、幅35cm 月待供養	増林2687	勝林寺	S47. 10. 25
30	有文・考	文和3年六字名号板碑	1基	高さ85cm、幅23cm 市内で代表的な名号板碑	相模町	個人蔵	S47. 10. 25
31	有文・考	貞治6年七字題目板碑	1基	高さ66cm 市内で代表的な七字題目板碑	大道	個人蔵	S47. 10. 25
32	有文・考	天文22年弥陀三尊 図像板碑	1基	高さ95cm、幅42cm 庚申待供養	大成町	個人蔵	S47. 10. 25
33	有文・考	承応2年庚申塔	1基	高さ1.26m、幅42cm	大成町	個人蔵	S47. 10. 25
34	有文・考	廿一仏板石塔婆	1基	高さ1.32m、幅44cm	東町5-238	金剛寺	S59. 9. 27
35	有文・歴	徳川家康の夜具	1枚	着丈1.6m、衿73.7cmのかい巻	相模町6-442	大聖寺	S58. 3. 31
36	有文・歴	清蔵院の山門	1棟	龍の彫刻や虹梁の彫刻が江戸初期の様式	蒲生本町13-41	清蔵院	S59. 9. 27
37	有文・歴	一乗院の建具	1括	神奈川御殿の資材が使用されている	三野宮618	一乗院	S59. 9. 27

No	種別・種類	名 称	員数	概 要	所 在 地	所有者(管理者)	指定年月日
38	有文・歴	会田家歴代の墓所	—	代々伊奈氏の譜代家臣として功績を残した	神明町	個人蔵	S61. 2. 26
39	有文・歴	呑龍上人供養墓石	1基	「子育呑竜」と称された呑竜上人の供養墓石	平方249	林西寺	S62. 1. 29
40	有文・歴	平田篤胤奉納大絵馬	1面	高さ95.5cm、幅117.8cm 「天之岩戸開」の大絵馬	越ヶ谷1700	久伊豆神社	S62. 1. 29
41	有文・歴	越谷吾山供養墓石	1基	方言学の祖と評価された吾山の墓石	天嶽寺	個人蔵	H4. 11. 28
42	有文・歴	窮民救済の碑	1基	天保の大飢饉に農民を救済した事を記した碑	瓦曾根1-5-43	照蓮院	H6. 3. 28
43	有文・歴	越巻中新田の産社祭礼帳	一括	300年以上続くオビシヤ祭礼帳 農村の出来事が多数記されている	新川町	越巻中新田産社講 総代	H7. 4. 28
44	有文・歴	越ヶ谷順正会関連資料	一括	国民健康保険制度発祥とされる「越ヶ谷順正会」に関する書類2冊と会旗・記念碑	市立図書館内 市役所敷地内	越谷市	H9. 3. 28
45	有文・歴	三ノ宮卯之助銘の力石	6個	江戸後期に三ノ宮卯之助が奉納したとされる力石	越ヶ谷1700 三野宮333 三野宮	久伊豆神社 三野宮香取神社 個人蔵	H25. 3. 29
46	有民	第六天の算額	1面	下間久里の第六天に掲額	下間久里	個人蔵	S50. 5. 2
47	有民	「観音堂の縁日風景」 絵馬	1面	幅151.5cm、縦86.5cm 縁日風景絵馬	大泊104	安國寺	S59. 9. 27
48	無民	越谷の木遣歌	—	江戸系木遣歌 17曲目が保存伝承されている	—	越谷市木遣保存会	H2. 2. 20
49	記・史跡	見田方遺跡	—	古墳時代後期の集落	大成町5丁目	越谷市	S42. 1. 11
50	記・史跡	清浄院開山塚	1基	中世の墳墓 東西13.5m、南北13m、高さ1.8m	大松60	清浄院	S52. 1. 25
51	記・史跡	越谷吾山句碑	1基	嘉永2年正月伊勢太々講中造立	越ヶ谷1700	久伊豆神社	S58. 3. 31
52	記・旧跡	越ヶ谷御殿跡	—	家康・秀忠がよく逗留、跡形無	御殿町	—	S47. 10. 25
53	記・旧跡	千徳丸供養塔	1基	武田勝頼の遺児千徳丸の供養塔	照蓮院	個人蔵	S50. 5. 2
54	記・名勝	久伊豆神社社叢	—	久伊豆神社本殿裏手の森	越ヶ谷1700	久伊豆神社	S42. 1. 11
55	記・天然	林泉寺駒止のマキ	1本	高さ10m 家康が馬をとめたという	増林3818	林泉寺	S42. 1. 11
56	記・天然	有瀧家のタブノキ	1本	高さ17m、幹囲3.7m クスノキ科	中町	個人蔵	S42. 1. 11
57	記・天然	ラクウショウ	1本	県内でもめずらしいヌマスギ科の落葉 針葉樹	アリタキ植物園	越谷市	S42. 1. 11
58	記・天然	大聖寺のタブノキ	1本	高さ8m、幹囲4m、クスノキ科	相模町6-442	大聖寺	S58. 3. 31
59	記・天然	浅間神社のケヤキ	1本	高さ23m、幹囲7m 市内最大のケヤキ	中町浅間神社	個人蔵	S58. 3. 31
60	記・天然	中村家のイチヨウ	3本	幹囲①4.58m、②4.06m、③4.67m 雌株	東越谷	個人蔵	S58. 3. 31
61	記・天然	聖徳寺のイチヨウ	1本	高さ20m、幹囲4m、雌株	北川崎18	聖徳寺	S59. 9. 27
62	記・天然	田中家のクスノキ	1本	高さ25m 樹齢約300年、樹勢旺盛	川柳町	個人蔵	S62. 1. 29
63	記・天然	中村家のクスノキ	1本	高さ25m、幹囲3.65m クスノキ科の常緑高木	大成町	個人蔵	S63. 2. 27
64	記・天然	森家のイチヨウ	1本	高さ20m、幹囲3.6m、雌株	平方	個人蔵	H1. 3. 31



#### ④ 国登録有形文化財

No	種別・種類	名 称	員数	概 要	所 在 地	所有者(管理者)	登録年月日
1	登有・建	木下半助商店	4棟	明治～大正時代の建築物 主屋、店舗及び土蔵、石蔵、稲荷社	中町	個人蔵	H27. 11. 17
2	登有・建	旧大野家住宅	2棟	明治時代の建築物 主屋、土蔵	越ヶ谷本町	(株)中央住宅	H31. 3. 29

#### 凡 例

有文・建…	有形文化財	建造物	有文・考…	有形文化財	考古資料	記・史跡…	記念物	史跡
有文・絵…	〃	絵画	有文・歴…	〃	歴史資料	記・旧跡…	〃	旧跡
有文・彫…	〃	彫刻	無文…	無形文化財		記・名勝…	〃	名勝
有文・工…	〃	工芸品	有民…	有形民俗文化財		記・天然…	〃	天然記念物
有文・古…	〃	古文書	無民…	無形民俗文化財		登有・建…	登録有形文化財	建造物

#### (3) 市史関係刊行物

書 名	頒布価格
越谷市史 一 通史上	(品切れ)
越谷市史 二 通史下	4,000 円
越谷市史 三 史料一	(品切れ)
越谷市史 四 史料二	2,000 円
越谷市史 五 史料三	(品切れ)
越谷市史 六 史料四	3,000 円
越谷市史 続史料編 (一)	1,000 円
越谷市史 続史料編 (二)	1,000 円
越谷市史 続史料編 (三)	1,000 円
越谷の歴史物語 (第一集)	(品切れ)
越谷の歴史物語 (第二集)	600 円
越谷の歴史物語 (第三集)	600 円
越谷ふるさと散歩 (上)	(品切れ)
越谷ふるさと散歩 (下)	(品切れ)
わたしたちの郷土こしがや (第一集)	600 円

## 4 科学技術体験センター「ミラクル」

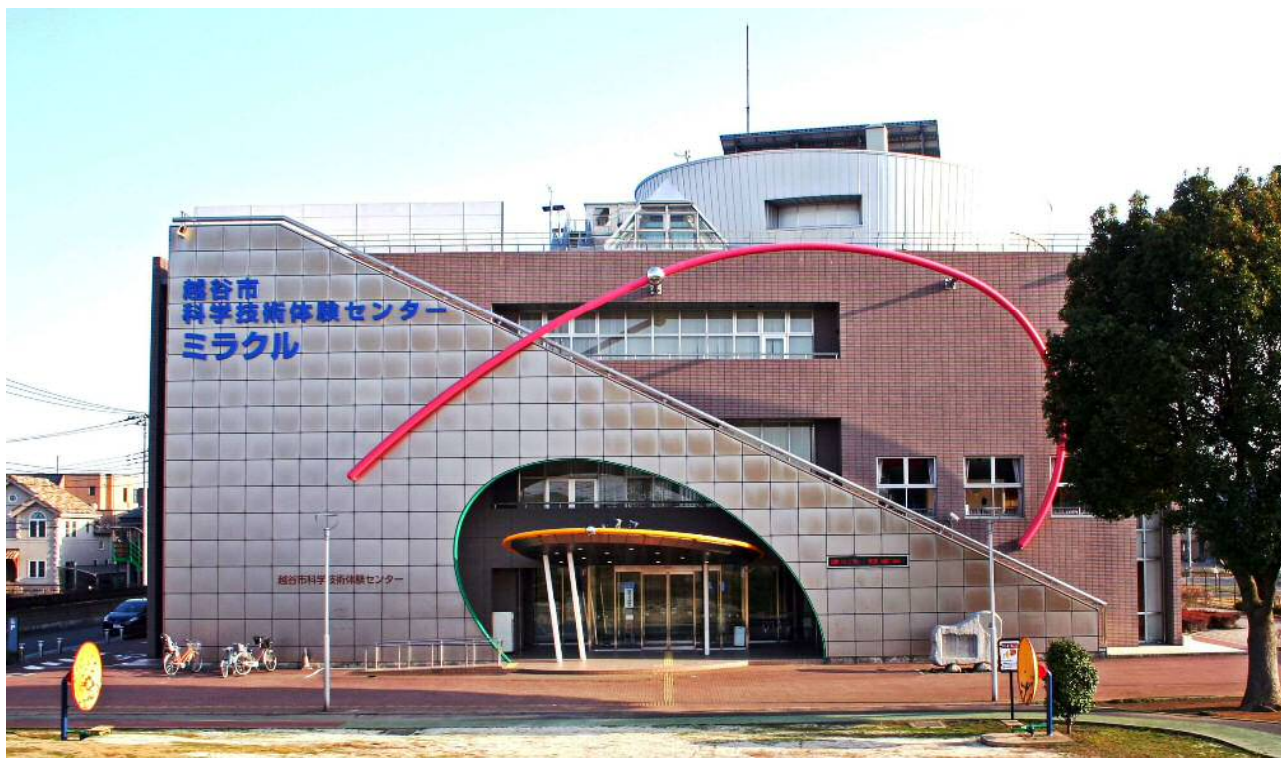

科学技術体験センター「ミラクル」は、平成13年5月3日にオープンした、「科学事始〜わくわく体験・夢・感動」をテーマとした、楽しみながら科学に親しめる参加型体験施設です。理科や科学技術への興味と関心を高めるとともに未来を担う創造性豊かな人材を育てるため、観察や実験、工作など五感を使った様々な体験事業を開催しています。

### (1) 施設の概要

- ① 敷地面積 2, 220. 21 m<sup>2</sup>
- ② 建築面積 1, 186. 41 m<sup>2</sup>
- ③ 延床面積 3, 644. 33 m<sup>2</sup>
- ④ 建物構造 鉄骨鉄筋コンクリート造、一部鉄骨造  
地上5階建

1階 工作室1、2、工作準備室、研究室1、  
教材開発室、事務室、エントランスホール

2階 体験装置設置スペース（科学のバザール）、  
レクチャー室、サイエンスプレイルーム、  
情報コーナー、資料室

3階 実験室1、2、実験準備室、サウンドラボ、  
ワークショップスペース、  
ワークショップ準備室、暗室、研究室2

4階 多目的ホール

5階 調整室



水害をふせごう（学校教育関係事業：学校利用事業）



取り出して見る染色体と遺伝子（生涯学習関係事業：科学講座）

## (2) 実施事業

### ① 学校教育関係事業

子どもたちの科学技術体験センターにおける科学的な体験を通じて、科学に関する事象について、興味関心を持ち、体験的に理解をすすめることを目的として事業を実施しています。主に下記の事業を展開し、学校教育との連携を積極的に図っています。

#### 学校利用事業

科学技術への興味・関心を喚起し、未来を担う創造性豊かな人材の育成を図るため、市内小学3年生・5年生の全児童を対象に、学校の授業では扱うことの難しいテーマを取り上げ、科学実験や科学工作などの五感を通じた科学技術体験を実施しております。事業の実施に当たっては、各学校の要望に応じて、科学技術体験センターの施設を利用した授業や、職員を学校に派遣して行う授業など、柔軟に対応した事業を実施しております。

また、学校利用における体験は、各学校の教育計画の中に位置付けられています。

#### 特別な支援を要する児童生徒を対象にした科学工作体験事業

特別な支援を要する児童生徒が、日常では体験することは難しい活動を科学技術体験センターで行うための、科学体験プログラムの開発に努めるなど、当該児童生徒の実態に合わせた科学体験できる環境づくりを推進するものです。

#### アウトリーチ事業（学校教材開発・貸出）

科学技術体験センターの学校利用体験メニューを、年間指導計画に即した時期に各学級の授業で実施できるよう開発したアウトリーチ教材（指導過程と実験道具のセット）を学校に貸し出すことにより、授業の質と学習効果を高め、児童生徒の学力向上を図ることを目的に実施しています。



#### その他の事業（研究・研修協力）

市内小中学校の理科担当教員を対象とし、教員としての資質の向上を図るためのさまざまな教員研修の協力を行う研究・研修協力事業等を実施しています。また、学校と連携した社会体験事業等を実施しています。



#### <主な研修協力>

- ・小学校理科実験実技自主セミナー 等

#### <共催事業等>

- ・東部地区高等学校科学教育振興展覧会 等

#### <サイエンスショー>

- ・市内小中学校出張サイエンスショー

#### <科学実験動画配信>

- ・新型コロナウイルス感染拡大防止対策の影響により家で過ごす時間が多くなった児童・生徒に向けた、科学実験動画の作成・配信

## ② 生涯学習関係事業

青少年をはじめ多くの市民が理科や科学に対する興味・関心を持ち、未来を担う創造性豊かな人材を育成することができるよう学校現場や企業、サイエンスボランティアとの協力のもと、魅力的な科学実験や工作体験を実施しています。さらに、子どもから大人まですべての市民の科学的な思考や学習意欲が高められるよう、特色ある科学技術体験事業や年代にあわせた様々な科学講座・イベントなどを実施し科学に触れる機会を提供しています。

### 科学講座・イベント

#### <科学実験・工作体験>

市民をはじめ多くの人たちの科学技術に対する興味・関心を高めるために、大型実験室・工作室及び体験センターの備品等を活用して科学実験・工作体験（月ごとにメニューを変更する）を毎日実施しています。

#### <科学講座>

科学に興味や関心を持ち、科学的にもものを見る目を養う機会とするため、科学教育指導員が講座を行うほか、民間の講師を招いたり、企業、大学・高等学校等と連携による市民を対象とした講座を実施しています。

○主な連携先：東京大学、東京工業大学、埼玉大学、日本工業大学、東萌短期大学、県立越谷総合技術高等学校、県立不動岡高等学校、県立春日部高等学校、吉野電化工業(株)、ポラス(株)、パナソニック(株)等



酸・アルカリで色遊び

#### <サイエンスショー>

市民をはじめ多くの人たちの科学技術に対する興味・関心を高めるために、科学の実験ショーを実施しています。

## (3) 令和元年度利用状況

		4月	5月	6月	7月	8月	9月	10月	11月	12月	1月	2月	3月	計
開館日数 (日)		26	26	26	28	30	25	26	26	24	24	24	22	307
学校教育関係事業	学校利用 〔 上段：人 下段：校 〕	0	1,236	1,231	980	0	1,105	1,316	1,700	0	840	856	0	9,264
		0	8	11	5	0	9	11	12	0	8	9	0	73
	特別支援事業 〔 上段：人 下段：団体 〕						52	46	11	0	0	34	0	143
							2	2	1	0	0	2	0	7
	団体利用(施設利用・授業協力)(人)	0	0	228	0	0	128	107	265	78	192	84	0	1,082
その他の事業 (人)		0	28	1,079	6	95	576	270	13	30	19	8	0	2,124
生涯学習関係事業	科学講座 合計(人)	11,638	14,058	10,240	17,478	20,931	10,706	8,893	9,972	5,629	7,714	7,568	0	124,827
	科学実験体験 (人)	467	412	462	629	1,260	338	286	270	191	249	180	0	4,744
	科学工作体験 (人)	540	578	610	798	1,174	497	265	241	292	238	294	0	5,527
	科学講座 講師：職員 (人)	338	521	17	89	599	61	6	92	28	296	44	0	2,091
	科学講座 講師：運営業務委託 (人)	485	835	114	2,714	554	740	277	327	183	248	239	0	6,716
	科学講座 講師：外部講師 (人)	271	1,343	396	1,251	1,780	98	434	795	249	337	837	0	7,791
	通年事業(運営委託) 合計 (人)	9,537	10,369	8,641	11,997	15,564	8,972	7,625	8,247	4,686	6,346	5,974	0	97,958
	サイエンスショー (人)	3,011	4,281	3,604	4,523	5,494	3,734	3,207	3,877	1,686	2,751	2,567	0	38,735
	ムーンウォーカー (人)	930	516	303	1,103	1,914	710	491	551	341	500	406	0	7,765
	情報コーナー (人)	725	732	604	942	1,317	637	458	567	563	592	400	0	7,537
	ワークショップ (人)	3,619	3,572	2,954	3,973	4,831	2,976	2,945	2,713	1,747	2,052	2,145	0	33,527
	その他(ロボット、ラボ、科学ビ デオ等) (人)	1,252	1,268	1,176	1,456	2,008	915	524	539	349	451	456	0	10,394
	その他の事業 (人)		0	0	0	0	0	0	0	153	0	120	0	0
〔 団体利用 上段：団体 下段：人 〕		2	8	8	10	13	12	22	18	5	11	15	1	125
		51	424	258	229	321	301	1,165	752	121	349	544	16	4,531
貸室利用者数 (人)		158	494	275	292	223	462	308	138	365	165	201	0	3,081
入館者数 (人)		17,614	19,478	16,031	19,854	21,608	16,369	14,190	15,946	10,095	12,191	15,163	8,393	186,932
1日平均入館者数 (人)		677	749	617	709	720	655	546	613	421	508	632	382	609
体験者のべ総数 (人)		11,638	15,322	12,778	18,464	21,026	12,567	10,632	12,114	5,737	8,885	8,550	0	137,713
体験者率 (%)		66.1	78.7	79.7	93.0	97.3	76.8	74.9	76.0	56.8	72.9	56.4	0.0	75.3

## 5 図書館

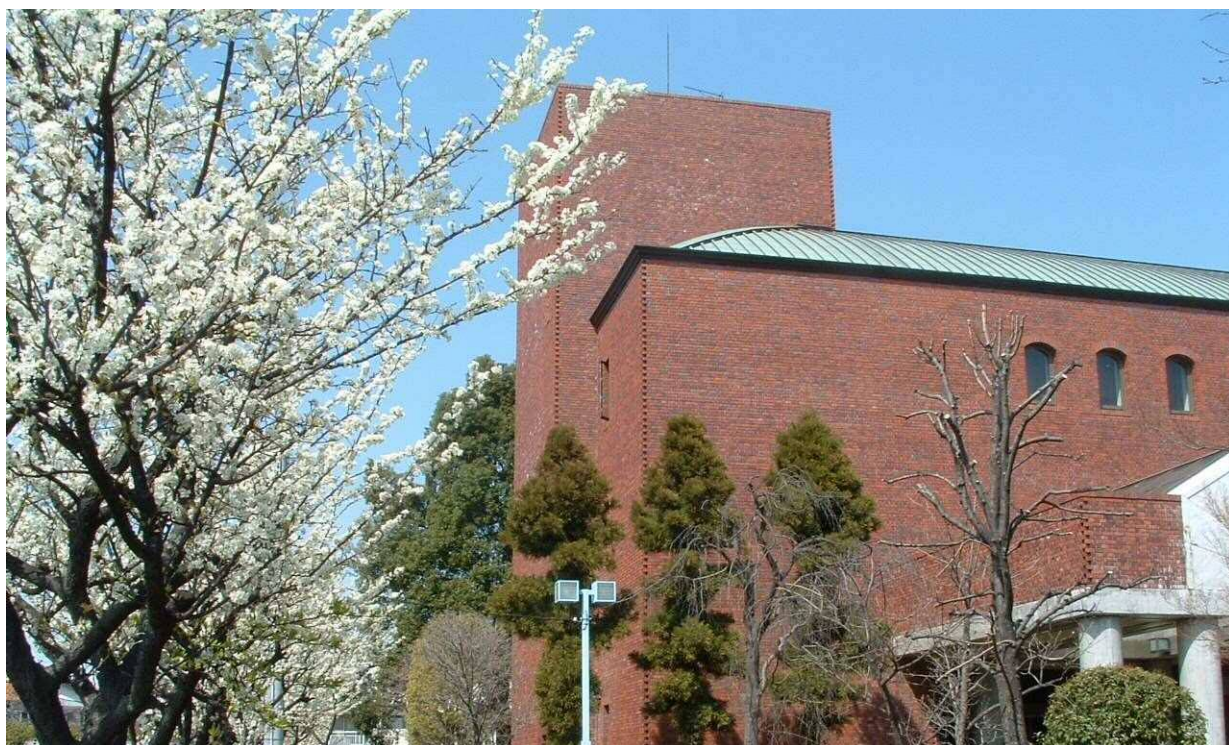

図書館は、人類の知的・文化的所産である書籍を収集・保存・活用・継承し、あわせて、基本的人権としての知る権利を保障する役割を担っています。

また、利用者の図書館に対する要望は、社会状況の変化に伴い、多様化・高度化・専門化しており、さらに、情報化といわれる現代においては、コンピュータを駆使した様々な情報の提供が求められています。

図書館は、市民の生涯学習を推進する根幹的施設として、図書館資料の収集と保存等を積極的に進め、市民の図書館としてサービスの充実に努めます。

### (1) 施設の概要

- ① 敷地面積 10,567.38 m<sup>2</sup>
- ② 延床面積 3,235.026 m<sup>2</sup>
- ③ 建物構造 鉄筋コンクリート造  
地上3階建
- ④ 蔵書冊数 269,293冊

1階	公開図書室、こどもコーナー、大活字本・拡大写本コーナー、展示室
2階	参考調査室、郷土資料室、視聴覚ホール、野口富士男文庫
3階	読書室（66席）

### (2) 令和元年度実績

人 口 (令和2年5月1日現在)	344,963人
登 録 者 数	129,421人
利用者数(団体貸出を除く)	490,080人
図 書 購 入 費	45,775,102円
蔵 書 冊 数	662,008冊
受 入 冊 数	29,145冊
除 籍 冊 数	25,781冊
貸出冊数(団体貸出を除く)	1,672,221冊

## (3) 分類別蔵書冊数

(単位：冊)

		本館	移動図書館	北部図書室	南部図書室	中央図書室	配本所	家庭文庫	合計
一般書	0 総記	3,863	60	516	2,243	1,153	505	0	8,340
	1 哲学	7,537	227	2,132	4,433	2,926	1,250	0	18,505
	2 歴史	15,449	552	3,171	8,852	4,736	2,538	0	35,298
	3 社会科学	27,425	696	4,124	11,209	8,207	2,330	0	53,991
	4 自然科学	11,931	653	2,846	7,481	4,659	2,958	0	30,528
	5 技術	12,729	1,862	4,808	11,476	7,393	8,129	0	46,397
	6 産業	4,485	451	1,168	3,050	2,361	1,802	0	13,317
	7 芸術	13,291	516	2,525	9,380	4,286	3,803	0	33,801
	8 言語	2,423	104	455	1,318	925	470	0	5,695
	9 文学	58,565	4,030	17,428	45,840	26,134	20,957	0	172,954
	G 洋書	148	0	0	64	619	22	0	853
	Y ヤング	4	0	1	903	1,086	8	0	2,002
	L 郷土資料	18,801	9	410	1,299	844	2	0	21,365
	R 参考図書	21,130	2	292	634	919	92	0	23,069
	障がい 者 用 書	191	0	23	106	146	186	0	652
合計	197,972	9,162	39,899	108,288	66,394	45,052	0	466,767	
児童書	0 総記	924	44	172	236	118	89	225	1,808
	1 哲学	244	42	137	202	69	53	46	793
	2 歴史	2,125	161	720	820	464	296	232	4,818
	3 社会科学	2,953	270	790	1,360	754	495	481	7,103
	4 自然科学	6,459	768	2,217	2,299	1,336	1,926	1,025	16,030
	5 技術	1,773	310	707	750	417	805	275	5,037
	6 産業	1,141	209	444	657	278	372	165	3,266
	7 芸術	2,917	406	834	1,218	564	655	849	7,443
	8 言語	680	98	171	294	129	35	9	1,416
	9 文学	20,892	3,074	6,872	12,573	4,296	6,613	6,107	60,427
	E 絵本	25,286	4,580	5,958	13,568	5,212	11,715	9,665	75,984
	Y ヤング	4,258	1	1	1,522	2	7	0	5,791
	C 紙芝居	906	1,309	379	848	445	0	51	3,938
	L 児童郷土	248	0	4	47	13	0	0	312
	R 児童参考	272	27	106	238	109	46	5	803
障がい 者 用 書	243	2	3	16	6	2	0	272	
合計	71,321	11,301	19,515	36,648	14,212	23,109	19,135	195,241	
総合計	269,293	20,463	59,414	144,936	80,606	68,161	19,135	662,008	

(令和2年3月31日現在)

#### (4) 図書室の概要

	北部市民会館図書室	南部図書室	市民活動支援センター 中央図書室
所在地	恩間181番地1 (北部市民会館2階)	南越谷一丁目2876番地1 (サンティジョショッピングセンター6階)	弥生町16番1号 (越谷ツインシティBシティ4階)
面積	314.9 m <sup>2</sup>	2,302.17 m <sup>2</sup>	788.27 m <sup>2</sup>
蔵書冊数	59,414 冊	144,936 冊	80,606 冊
内容	一般コーナー こどもコーナー	一般コーナー 文庫コーナー 健康・医療コーナー シニアコーナー こども図書室と子育て支援コーナー パソコンコーナー 外国語図書コーナー 郷土資料コーナー 参考資料コーナー ティーンズコーナー 視聴覚コーナー くつろぎ空間	一般コーナー ビジネス支援コーナー 市民活動支援コーナー 子育て支援コーナー 文庫・新書コーナー 郷土・地域資料コーナー 調べる本のコーナー 外国語図書コーナー ティーンズコーナー 視聴覚コーナー こどもコーナー

#### (5) 図書館利用状況

##### ① 令和元年度利用状況

		本館	移動図書館 (しらこぼと号)	北部図書室	南部図書室	中央図書室	団体貸出
開館〔室〕日数(日)		281	—	330	349	349	—
利用者数(人・団体)		140,366	5,086	74,439	163,188	107,001	2,393
貸出冊数(冊)		568,678	21,721	257,945	509,710	314,167	37,672
内 訳	一般書	366,393	13,410	177,729	332,526	228,202	3,350
	児童書	172,703	7,635	64,716	154,643	68,502	27,859
	郷土資料・参考図書	726	15	423	893	1,197	115
	雑誌	23,162	190	12,100	19,160	13,192	175
	紙芝居	5,538	469	2,963	2,387	2,980	6,166
	その他	156	2	14	101	94	7
CD貸出数(枚)		6,251	86	623	5,038	3,507	—
DVD貸出数(枚)		797	122	540	10,205	7,859	—
その他		本館における障がい者サービス利用数 ・録音図書貸出 8タイトル(テープ 78巻)、1,324タイトル(デイジー) ・点字図書貸出 165冊 ・対面朗読 延べ利用者 40人、延べ朗読者 178人 ・資料配送サービス 延べ利用者 39人、図書 149冊、視聴覚資料 2点					



② 令和元年度月別貸出状況(個人)

		開館〔室〕日数 (日)	利用者数 (人)	貸出冊数(冊)			
				一般書	児童書	雑誌	合計
本館	4月	24	11,616	31,317	13,039	1,994	46,350
	5月	24	11,470	30,771	12,277	1,863	44,911
	6月	25	12,513	33,329	15,270	2,051	50,650
	7月	25	13,443	32,237	21,471	2,056	55,764
	8月	25	14,699	34,528	25,028	2,045	61,601
	9月	24	11,791	30,583	14,103	2,014	46,700
	10月	24	10,805	28,434	12,581	1,938	42,953
	11月	23	11,106	29,256	12,639	1,906	43,801
	12月	23	10,795	28,905	13,416	1,901	44,222
	1月	22	10,578	28,552	12,464	1,944	42,960
	2月	23	11,873	32,235	13,547	2,013	47,795
	3月	19	9,677	27,128	12,406	1,437	40,971
	合計	281	140,366	367,275	178,241	23,162	568,678
北部	4月	28	6,488	16,063	5,333	1,047	22,443
	5月	29	6,322	15,472	4,863	956	21,291
	6月	28	6,542	15,472	5,949	965	22,386
	7月	29	7,005	15,796	7,237	1,098	24,131
	8月	29	7,019	15,924	7,921	1,127	24,972
	9月	28	6,362	15,333	5,505	1,091	21,929
	10月	28	5,960	14,286	4,840	1,003	20,129
	11月	28	5,971	14,035	5,203	1,019	20,257
	12月	26	5,460	13,494	4,916	918	19,328
	1月	25	5,614	13,655	4,831	964	19,450
	2月	27	6,048	14,479	5,418	1,008	20,905
	3月	25	5,648	14,157	5,663	904	20,724
	合計	330	74,439	178,166	67,679	12,100	257,945
南部	4月	30	13,840	28,849	12,393	1,568	42,810
	5月	31	13,894	28,834	11,575	1,620	42,029
	6月	29	14,164	28,709	13,139	1,682	43,530
	7月	31	15,290	29,816	16,209	1,729	47,754
	8月	31	15,426	29,556	16,571	1,597	47,724
	9月	29	13,750	27,783	12,774	1,666	42,223
	10月	30	13,108	26,449	11,864	1,548	39,861
	11月	29	13,196	26,780	12,497	1,660	40,937
	12月	27	11,990	25,163	11,142	1,501	37,806
	1月	27	12,855	26,327	11,970	1,532	39,829
	2月	29	13,876	28,510	13,851	1,677	44,038
	3月	26	11,799	26,744	13,045	1,380	41,169
	合計	349	163,188	333,520	157,030	19,160	509,710
中央	4月	30	8,981	19,695	5,762	1,104	26,561
	5月	31	9,298	20,041	5,764	1,115	26,920
	6月	29	9,308	19,669	6,326	1,085	27,080
	7月	31	9,879	20,066	7,361	1,075	28,502
	8月	31	10,077	20,559	8,140	1,119	29,818
	9月	29	8,976	18,888	5,789	1,113	25,790
	10月	29	8,352	17,898	4,992	1,090	23,980
	11月	30	8,971	19,268	5,408	1,157	25,833
	12月	27	7,800	17,358	4,852	948	23,158
	1月	27	8,525	18,659	5,460	1,078	25,197
	2月	29	8,949	19,540	5,837	1,192	26,569
	3月	26	7,885	17,852	5,791	1,116	24,759
	合計	349	107,001	229,493	71,482	13,192	314,167
総合計	1,309	484,994	1,108,454	474,432	67,614	1,650,500	

③ 移動図書館「しらこぼと号」令和元年度月別貸出状況(個人)

	巡回回数 (回)	利用者数 (人)	貸出冊数(冊)			
			一般書	児童書	雑誌	合計
4月	16	459	1,449	653	28	2,130
5月	12	380	1,025	533	13	1,571
6月	16	771	1,387	963	16	2,366
7月	15	488	1,350	763	24	2,137
8月	8	202	687	384	9	1,080
9月	14	508	1,176	897	30	2,103
10月	14	477	1,167	775	10	1,952
11月	14	419	1,243	636	7	1,886
12月	8	271	850	452	11	1,313
1月	8	285	788	430	21	1,239
2月	14	454	1,204	892	15	2,111
3月	12	372	1,101	726	6	1,833
合計	151	5,086	13,427	8,104	190	21,721



本館の様子



読書コーナー



参考調査室



こども古典講座の様子



日本古典文学鑑賞講座



ちびうさちゃんのおへや

④ 移動図書館「しらこぼと号」令和2年度巡回日程表

駐 車 場	曜 日	時 間	駐 車 場	曜 日	時 間
弥栄第二公園	第1・3 火曜日	1:15～1:45	千間台西6丁目自治会館	第2・4 火曜日	1:30～2:00
鷺越ふれあい公園		2:30～3:00	せんげん台パークタウン		3:00～3:45
蒲生東町自治会館		1:15～1:45	大袋東小学校		1:15～1:45
児童館ヒマワリ		2:45～3:15	大林会館		2:45～3:15
蒲生第二小学校	第1・3 水曜日	1:20～1:50	千間台小学校	第2・4 水曜日	1:25～2:00
越谷ファミリータウン		3:00～3:30	桜井青空東側緑地		3:00～3:30
モアステージせんげん台		1:30～2:15	荻島小学校		1:30～2:15
成和ふれあい公園		3:00～3:30	住吉新生自治会館		3:00～3:45
新方小学校	第1・3 木曜日	1:15～1:50	けやき荘	第2・4 木曜日	2:30～3:00
くすのき荘		2:00～2:30	弥十郎公園		1:15～1:45
憩いの里 すこやか		3:00～3:30	深田公園		2:30～3:15
さしきだ自治会内公園		1:30～2:00	大相模小学校	第2・4 金曜日	1:15～1:45
宮本町5丁目北自治会公園	2:45～3:15	D'グラフォートレイクタウン	2:15～3:15		
シャルム北越谷	1:15～1:45	大間野小学校	1:30～2:00		
越谷スカイハイツ	第1・3 金曜日	3:00～3:30	若草自治会館		2:45～3:15
南部第二公園		1:20～1:50			
朝日プラザガーデンシティ新越谷		2:45～3:15			

※各駐車場への巡回にあわせて、すべての学童保育室に配本を行っています。

(6) 刊行物

書 名	頒布価格
野口富士男文庫所蔵資料目録	5,000円
越ヶ谷日記 (野口富士男 著)	2,000円
越谷小説集 (野口富士男 著)	2,200円



移動図書館「しらこぼと号」



図書館ボランティア活動の様子



越谷市立図書館寄席の様子

(7) 令和2年度図書館事業計画

主催事業	※日本古典文学鑑賞講座	9月22日(火)、10月11日(日)、11月21日(土)、 12月12日(土)、1月16日(土)、2月20日(土) 特別講演 2月	
	こども古典講座	3月20日(土)	
	市民読書会	毎月第3土曜日	
	市民読書会講演会	2月13日(土)	
	市民読書会文学散歩	3月6日(土)	
	※映画会	大人向き：毎月第4日曜日(7月・12月は第3日曜日) 児童向き：偶数月の第4土曜日(12月は第3土曜日)	
	※おはなし会	毎週水曜日 時間：午後3時45分～4時15分 対象：4歳～小学6年生	
	ワークショップ	開催日未定	
	※中央図書館おはなし会 (中央図書館職員による)	毎月第3木曜日 時間：午後3時45分～4時15分 対象：4歳～小学6年生	
	※ちびうさちゃんのおへや	毎月第4水・木曜日 時間：午前10時10分～10時35分 対象：0・1歳児と保護者	
	※うさこちゃんのおへや	毎月第4木曜日 時間：午前11時～11時30分 対象：2・3歳児と保護者	
	児童文学講座Ⅰ 「子どもと本をむすぶ」初級者	開催日未定	
	児童文学講座Ⅰ 「子どもと本をむすぶ」中級者	開催日未定	
	児童文学講座Ⅱ 「親子で楽しむ絵本とわらべうた」	3月2日(火)・9日(火)・16日(火)	
	※児童文学講座Ⅱ① 「親子で楽しむ絵本の世界」	開催日未定	
	※児童文学講座Ⅱ② 「親子で楽しむ絵本の世界」	開催日未定	
	※郷土歴史講座	5月13日(水)・20日(水)・27日(水)・6月3日(水)	
	野口富士男文庫特別展	10月21日(水)～12月17日(木)	
	※野口富士男文庫講演会	11月14日(土)	
	※録音図書作製講習会	10月28日(水)・29日(木)・30日(金)	
	※音訳者講習会	9月11日(金)・11月13日(金)	
	※図書館ボランティア講座	開催日未定	
	越谷市立図書館寄席	12月13日(日)・3月14日(日)	
	主催事業 (ボランティア)	※わわわの会のおはなし会 (わわわの会の方による)	毎月第2・4土曜日(本館) 時間：午後2時～2時30分
		※文庫のおへや わくわくおなはし会 (越谷市地域家庭文庫連絡会の方による)	毎月第1土曜日(本館)、毎月第2土曜日(中央)、 毎月第3土曜日(北部) 時間：午後2時～2時30分、対象：どなたでも
		※南部図書館おはなし会 (越谷おはなし勉強会の方による)	毎月第2土曜日 時間：午後2時～2時30分(幼児) 午後2時40分～3時10分(小学生)
※南部図書館 ちびくまちゃんのおへや (A・C「森の風」の方による)		毎月第2金曜日 時間：午前10時30分～11時(0歳児と保護者) 午前11時20分～11時50分(1歳児と保護者)	
※中央図書館 ちびねこちゃんのおへや (越谷市地域家庭文庫連絡会の方による)		毎月第2木曜日 時間：午前10時30分～11時、対象：0・1歳児と保護者	
共催事業等	【越谷市読書グループ連絡協議会】	随筆を学ぶ、名著講座、朗読会	
	【越谷市地域家庭文庫連絡会】	※児童文学講演会	

※新型コロナウイルス感染症拡大防止のため、中止となりました。

## 6 社会教育・文化施設の概要

### (1) あだたら高原少年自然の家（施設利用休止中）

所在地：福島県二本松市大字永田字長坂国有林14林班み2小班

目的：自然環境の中で心身ともに健全な少年の育成を図る

開所日：昭和56年5月14日

敷地面積：17,771.00㎡（国有林の中の土地を借用）

建物構造：鉄筋コンクリート造4階建（地下2階、地上2階）

建築面積：1,555.59㎡

延床面積：4,528.04㎡

宿泊定員：450人

主な施設：宿泊室 20人×20室、12人×2室、  
5人×2室、4人×4室  
研修ホール、会議室、図書室、食堂  
大浴室、中浴室



※ 平成30年10月24日より、施設利用を休止しております

### (2) 越谷市日本文化伝承の館こしがや能楽堂

所在地：花田六丁目6番地1

目的：日本の伝統芸術文化の振興と市民文化の向上及びコミュニティづくりの推進に資する

開館日：平成5年5月1日

敷地面積：5,170.32㎡

建物構造：木造一部鉄筋コンクリート造・平屋建

建築面積：1,186.69㎡+5.01㎡（地謡座屋根）  
=1,191.70㎡

延床面積：1,099.53㎡

（木造部分 997.18㎡、  
鉄筋部分 102.35㎡）

駐車場：104台（能楽堂前77台・花田苑側27台）



#### 令和元年度利用状況

開館日数（日）	利用件数（件）	利用者数（人）
308	1,633	21,679

### (3) 越谷コミュニティセンター

所在地：南越谷一丁目2876番地1

目的：市民の明るく豊かな近隣社会の形成と文化生活的の向上に寄与する

開館日：昭和54年8月27日

敷地面積：18,634.81㎡

建物構造：鉄骨鉄筋コンクリート造・鉄骨造陸屋根  
スレート葺、地下1階付7階建

建築面積：サンシティ全体 14,298.05㎡

延床面積：サンシティ全体 57,412.71㎡  
(内 市専有部分 13,601.74㎡、  
共用部分 1,971.60㎡  
計 15,573.34㎡)



令和元年度利用状況

開館日数 (日)	利用件数 (件)	利用者数 (人)
356	5,513	446,160

### (4) 越谷市保存民家 大間野町旧中村家住宅

所在地：大間野町一丁目100番4

目的：市民文化の向上を図り、郷土文化の理解、  
継承及び発展に寄与する

開館日：平成16年11月14日

敷地面積：2,873.59㎡

建物構造：主屋・長屋門・土蔵・石蔵

延床面積：330.54㎡



令和元年度利用状況

開館日数 (日)	入館者数 (人)	一般 (人)	小中学生 (人)	未就学児 (人)
307	2,227	1,375	726	126

### (5) 越谷市指定有形文化財 旧東方村中村家住宅

所在地：レイクタウン九丁目51

目的：市の指定有形文化財である旧東方村中村家  
住宅を保存し、かつ、その活用を図り、郷  
土の歴史及び文化に対する市民の理解と関  
心を高める

開館日：平成26年10月1日

敷地面積：878.72㎡ 延床面積：293.28㎡

建物構造：主屋・薬医門・昔を伝える展示室・受付棟



令和元年度利用状況

開館日数 (日)	入館者数 (人)	一般 (人)	小中学生 (人)	未就学児 (人)
303	3,435	2,297	754	384

**(6) 公民館**

施設名	開館年月日	敷地面積(m <sup>2</sup> )	建物面積(m <sup>2</sup> )	利用時間	休館日
桜井公民館	S47. 5. 15	2,885.43	1,918.75	8:30 ~ 21:30	年末年始
新方公民館	S47. 4. 15	4,448.09	1,552.93		
増林公民館	S48. 6. 13	9,917.17	2,095.72		
大袋公民館	S47. 6. 6	1,254.84	714.71		
荻島公民館	S45.11. 1	3,554.56	1,803.28		
出羽公民館	S48. 6. 22	4,475.66	1,989.69		
蒲生公民館	S44. 7. 31	2,603.58	2,001.52		
川柳公民館	S50. 5. 16	882.42	439.97		
大相模公民館	S48. 7. 5	3,467.55	1,992.09		
大沢公民館	S48. 4. 1	1,497.58	462.18		
越ヶ谷公民館	S50. 4. 1	—	452.41		
南越谷公民館	S44. 4. 1	—	1,946.78		
北越谷公民館	S54. 4. 1	769.33	611.93		

# 生涯スポーツ

## 1 スポーツ・レクリエーション事業

市民一人ひとりが、健康で活力ある市民生活を送るためには、各人がライフステージに応じて主体的にスポーツ・レクリエーション活動に親しむことが一層必要となっています。

そのために、広く市民があらゆる機会を通じて、自ら進んでスポーツ・レクリエーション活動に参加できるよう、教育振興基本計画に基づき、活動内容の充実及び施設の整備を図りながら、生涯スポーツの推進に努めます。

### (1) 生涯スポーツ講座

#### ① 令和2年度実施内容

【実施種目】

##### \*講師付（13種目）

卓球・バドミントン・ビーチボール・ラケットテニス・  
エアロビクス・キックボクシングエクササイズ・太極拳・  
ラージボール卓球・ヨガ・ピラティス・さいかつぼる・  
けいらくビクス・体力テスト

##### \*フリー（4種目）

卓球・バドミントン・ビーチボール・ラケットテニス



生涯スポーツ講座(太極拳)

期 日	曜 日	時 間	会 場	対 象
4/6～3/8	月曜日	10:00～11:30 (講師付) 13:00～14:30 (フリー) 14:40～16:10 (フリー)	北体育館	市内在住・在勤の 16歳以上 (学生を除く)
4/8～3/10	水曜日	10:00～11:30 (講師付) 13:00～14:30 (フリー) 14:40～16:10 (フリー)	南体育館	
5/7～3/11	木曜日	13:30～15:00 (講師付)	第1体育館	
4/10～3/12	金曜日	10:00～11:30 (講師付) 13:00～14:30 (フリー) 14:40～16:10 (フリー)	西体育館	

※4/6～4/24はフリーのみ

※4～7月分は新型コロナウイルス感染症拡大防止のため、中止となりました。

#### ② 令和元年度実績

	回数 (回)			参加者数 (人)		
	講師付	フリー	合 計	講師付	フリー	合 計
北体育館	28	31	59	787	1,963	2,750
南体育館	29	24	53	872	1,167	2,039
第1体育館	28		28	1,198		1,198
西体育館	28	25	53	717	1,116	1,833
合 計	113	80	193	3,574	4,246	7,820

※3/6～3/13は新型コロナウイルス感染症拡大防止のため、中止となりました。



## (2) スポーツ教室

### ① 令和2年度実施内容

期別	種 目	期 日	曜 日	時 間	回 数	会 場	対 象	定 員
春 期	親子ふれあい 体 操 教 室	5/12～6/30	火曜日	16:00～17:00	8回	市立第2体育館	市内在住の親子 3～6歳(就学前迄)	40組
	障 がい 者 ス ポー ツ 教 室 ( 身 体 )	5/9, 23, 6/6	土曜日	10:00～11:30	3回	市立第1体育館	市内在住で 身体に障がいのある方	20人
	癒しの月(夜)ヨ ーガ～一日の疲 れをとり、睡眠の 質を高めよう～	6/12～7/3	金曜日	19:00～20:30	4回	中央市民会館 3F ホール	市内在住の勤労者の方 市内在勤の方	40人
秋 期	親子ふれあい 体 操 教 室	9/1～11/17 (9/22, 9/29, 10/27を除く)	火曜日	16:00～17:00	8回	市立第2体育館	市内在住の親子 3～6歳(就学前迄)	40組
	キックボクシングエクサ イズ&バランスコーディネ ーション～ストレス発散! 脂肪燃焼!～	9/5～9/26	土曜日	10:00～11:30	4回	中央市民会館 3F ホール	市内在住の勤労者の方 市内在勤の方	40人
	65歳からの いきいき元 気 教 室	9/18～10/23	金曜日	13:30～15:00	6回	市立第2体育館	市内在住の65歳以上で 運動習慣のない方	40人
	障 がい 者 ス ポー ツ 教 室 ( 知 的 )	10/6, 13, 20	火曜日	13:30～15:00	3回	市立第2体育館	市内在住で 知的障がいのある方	20人
冬 期	親子ふれあい 体 操 教 室	1/12～3/16 (1/26, 2/23, を除く)	火曜日	16:00～17:00	8回	市立第2体育館	市内在住の親子 小学1年生～2年生	30組

※令和2年度は、新型コロナウイルス感染症拡大防止のため、春期の教室(3教室)が中止となりました。

### ② 令和元年度実績

		回数(回)	講師数(人)	延べ参加者数(人)
春 期	キックボクシングエクササイズ & バランスコーディネーション ～ストレス発散! 脂肪燃焼!～	5	1	141
	親子ふれあい体操教室	8	2	566
	男性のための軽スポーツ教室	4	1	28
	障がい者スポーツ教室(身体)	3	5	12
秋 期	親子ふれあい体操教室	8	2	543
	65歳からのいきいき元気教室	6	1	192
	障がい者スポーツ教室(知的)	3	5	33
冬 期	親子ふれあい体操教室	5	2	132
	出前講座	5	1	125
	障がい者施設出前講座	1	4	16
合 計		48	24	1,788

令和元年度親子ふれあい体操教室(冬期)は、新型コロナウイルス感染症拡大防止のため、3回分中止になりました。

### (3) 健康体操教室

#### ① 令和2年度実施内容

期別	期 日	曜日	時 間	会 場	対 象	定員
春期	5/12～6/23 (5/26、6/2を除く)	火曜日	9:15～10:45	総合体育館	概ね 40歳以上 の市民	70人
	5/18～7/13 (6/8を除く)	月曜日	13:30～15:00	桜井地区センター・公民館		45人
	4/14	火曜日	13:30～15:00	イオンレイクタウン mori 1階 木の広場		45人
秋期	9/1～11/17 (9/22、9/29、10/27、11/3を除く)	火曜日	9:15～10:45	総合体育館		70人
	9/7～11/9(9/21、11/2を除く)	月曜日	13:30～15:00	荻島地区センター・公民館		45人
	10/1～11/26 (10/29を除く)	木曜日	10:00～11:30	埼玉県立大学体育館		70人
冬期	1/12～3/16(1/26、2/23を除く)	火曜日	9:15～10:45	総合体育館	70人	
	1/22～3/12	金曜日	13:30～15:00	出羽地区センター・公民館	45人	

※令和2年度健康体操教室は、新型コロナウイルス感染症拡大防止のため、春期の教室（3会場）が中止となりました。

#### ② 令和元年度実績

		回数(回)		講師付回数(回)		延べ参加者数(人)	
春期	総合体育館	8	24	7	21	468	938
	荻島地区センター・公民館	8		7		328	
	出羽地区センター・公民館	8		7		142	
秋期	総合体育館	8	24	7	21	474	1,037
	埼玉県立大学体育館	8		7		387	
	南体育館	8		7		176	
冬期	総合体育館	5※	11	4	9	304	542
	桜井地区センター・公民館	6※		5		238	
合 計		59		51		2,517	

※令和元年度健康体操教室は、新型コロナウイルス感染症拡大防止のため、総合体育館会場が3回分中止、桜井地区センター・公民館会場が2回分中止となりました。



スポーツ教室（キックボクシングエクササイズ& バランスコーディネーション〜ストレス発散！脂肪燃焼！〜）



健康体操教室（総合体育館）

#### (4) 各種大会等

##### ① 令和2年度実施内容

開催日	事業名	会場
※令和2年 6月 7日(日)	第65回市民体育祭 地区対抗ソフトボール大会	江戸川広域運動公園グラウンド
※ 6月13日(土)	第32回スポーツ・レクリエーション講習会	総合体育館～大聖寺
※ 6月28日(日)	第65回市民体育祭 地区対抗卓球・ビーチボール大会	総合体育館
※ 9月 8日(火)	第33回グラウンド・ゴルフ大会	総合公園多目的運動場
※10月10日(土)	第65回市民体育祭 地区対抗グラウンド・ゴルフ大会	総合公園多目的運動場
10月11日(日)	体カテスト	総合体育館
※10月17日(土)	第5回越谷市ふれあい卓球バレー大会	総合体育館
10月25日(日)	第24回がやがやウォーク	レイクタウン～増林地区センター
※11月 1日(日)	第65回市民体育祭中央大会	しらこぼと運動公園競技場
※11月23日(月・祝)	こしがやスポーツ・レクリエーションフェスティバル2020	市内体育施設
※12月 6日(日)	第65回越谷市内駅伝競走大会	市内駅伝コース
※ ”	第65回市民体育祭地区対抗市内駅伝競走大会	”
※令和3年 1月 1日(金・祝)	第56回越谷市元旦マラソン大会	総合体育館周辺コース
2月 7日(日)	第39回越谷市なわとび大会	総合体育館
2月14日(日)	越谷市体育賞授与式	中央市民会館(劇場)
3月 7日(日)	第44回越谷健康マラソン祭	県民健康福祉村

※新型コロナウイルス感染症拡大防止のため、中止となりました。



市民体育祭中央大会



越谷市元旦マラソン大会

## (5) 各市立体育館夜間個人利用

### ① 令和2年度実施内容

利用施設	第1体育館、北体育館、南体育館、西体育館
利用日	月曜日：南体育館、西体育館 水曜日：第1体育館、北体育館 ※祝日・振替休館日等に該当する日は実施しない。
利用時間	午後7時～午後9時
種目	卓球、バドミントン
対象	市内在住・在勤の16歳以上 ※小中学生は保護者同伴の場合のみ利用可。 ただし、混雑時は利用不可とする。（高校生・大学生を含む。）

### ② 令和元年度実績

	回数（回）	人数（人）
西体育館	38	1,515
南体育館	36	942
北体育館	42	1,211
第1・2体育館	42	1,270
合計	158	4,938

## (6) 各市立体育館ファミリー開放

### ① 令和2年度実施内容

利用施設	第1体育館、北体育館、南体育館、西体育館
利用日	毎月第3日曜日（家庭の日） ※2会場ごとの開催 【第1体育館・西体育館】4月、6月、8月、10月、12月、2月 【南体育館・北体育館】5月、7月、9月、11月、1月、3月
利用時間	午前10時～午後4時
種目	卓球、バドミントン、軽スポーツ
対象	市内在住の家族

### ② 令和元年度実績

	回数（回）	人数（人）
西体育館	6	217
南体育館	5	237
北体育館	5	191
第1・2体育館	6	136
合計	22	781



### 3 体育施設の概要

#### (1) 施設の概要

##### ① 総合体育館

所在地：増林二丁目33番地

設置日：昭和62年10月1日

床面積：第1体育室 2,560.00㎡

：第2体育室 1,094.45㎡

：武道場 1,155.75㎡

建物構造：鉄骨・鉄筋コンクリート造2階建

建築面積：8,730.57㎡

延床面積：12,837.07㎡



設 備	第1体育室	・バレーコート（4面） ・バドミントンコート（12面） ・ジョギングコース（220m）	・バスケットコート（3面） ・卓球台（40台） ・観客席（4,472席）
	第2体育室	・バレーコート（2面） ・バドミントンコート（6面） ・トランポリン（2台）	・バスケットコート（2面） ・卓球台（20台）
	武道場	・柔道場（2面）	・剣道場（2面）

#### 令和元年度利用状況

利用件数（件）	利用者数（人）
2,703	304,632

##### ② 市民球場

所在地：増林三丁目1番地

設置日：平成6年9月4日

敷地面積：13,142.70㎡

建物構造：内野スタンド・鉄筋コンクリート造3階建

建築面積：2,193.80㎡

延床面積：5,297.86㎡

規模：グラウンド面積 13,482.70㎡

観客席：内野スタンド（椅子席） 3,000席

外野スタンド（芝生席） 7,000席

設備：スコアボード（バックスクリーン一体型）

夜間照明（照明塔6基）



#### 令和元年度利用状況

利用件数（件）	利用者数（人）
129（27）	41,578（5,752）

※（ ）は内数で、夜間照明利用。

### ③ しらこぼと運動公園競技場

所在地：小曾川729番地1  
 設置日：平成14年12月1日  
 延床面積：2,195.087㎡（建物のみ）  
 建物構造：鉄筋・鉄骨コンクリート造3階建  
 観客席：スタンド（椅子席） 約900人収容  
 盛土芝生スタンド 約5,000人収容  
 設備：写真判定装置、放送設備  
 仕様：トラック 400m×9レーン（障害池付）  
 全天候舗装（ゴムチップウレタン）ブルートラック  
 フィールド 天然芝（ティフトン）  
 サッカー、ラグビー供用（105m×68m）



#### 令和元年度利用状況

個人利用者数（人）	団体利用件数（件）	団体利用者数（人）
4,409	347	84,831

### ④ 越谷市民プール

所在地：増林三丁目2番地2  
 設置日：平成14年11月14日  
 床面積：1,551.98㎡  
 建物構造：鉄筋コンクリート造2階建  
 延床面積：1,869.97㎡  
 ※老人福祉センター「ゆりのき荘」に併設  
 規模：プール 425㎡ 25m×8コース  
 （水泳用4コース水深1.2m 歩行用4コース水深1.0m）  
 リラクゼーションプール 42.54㎡ 水深0.85m  
 子供用プール 85.38㎡ 水深50cm  
 トレーニングルーム 228.38㎡  
 （エアロバイクやランニングマシン等の有酸素系マシンや  
 フリーウエイトマシン等約40台）



#### 令和元年度利用状況

プール（人）	トレーニングルーム（人）	合計（人）
72,739	43,150	115,889

体育施設一覧

名 称	所 在 地	設置年月日	面 積 (㎡)	設 備
市立第1体育館	大沢二丁目10番21号	S36.9.1	床面積 782.00	・バレーコート(1面) ・バスケットコート(1面) ・バドミントンコート(3面) ・卓球台(20台)
市立第2体育館	大沢二丁目10番21号	S41.5.1	床面積 680.00	・バレーコート(1面) ・バドミントンコート(3面) ・トランポリン(3台) ・卓球台(10台) ・柔道用タタミ、マット
市立北体育館	大字大杉510番地	S56.4.1	床面積 1,077.00	・バレーコート(2面) ・バスケットコート(2面) ・バドミントンコート(6面) ・卓球台(20台)
市立南体育館	川柳町四丁目20番地	S57.4.1	床面積 1,083.00	・バレーコート(2面) ・バスケットコート(2面) ・バドミントンコート(6面) ・卓球台(20台)
市立西体育館	七左町四丁目223番地	S59.5.1	床面積 1,127.00	・バレーコート(2面) ・バスケットコート(2面) ・バドミントンコート(6面) ・卓球台(20台) ・ジョギングコース(1周:150m)
総合公園	増林三丁目1番地	S48.7.1	敷地 103,000.00	・体育館(1) ・野球場(1) ・テニスコート(12面) ・多目的運動場(1)
東越谷第二公園	東越谷三丁目14番地	S59.1.7	敷地 14,876.00	・テニスコート(4面):夜間照明
北体育館庭球場	大字大杉510番地	S56.4.1	敷地 1,372.60	・テニスコート(2面)
北越谷第五公園	北越谷五丁目482番地	S59.1.7	敷地 15,170.00	・野球場:夜間照明 ・洋弓場(1)
流通公園	流通団地三丁目4番地	S59.1.7	敷地 17,700.00	・サッカー場(1):夜間照明
大杉公園	大字大杉518番地	S59.1.7	敷地 9,512.78	・野球場(1)
千間台第四公園	千間台西四丁目1番地	S59.1.7	敷地 27,535.22	・野球場(1):夜間照明
川柳公園	川柳町四丁目15番地1	S59.1.7	敷地 19,657.00	・野球場(1):夜間照明 ・テニスコート(2面) ・ゲートボール場(3)
吉川地区江戸川 広域運動公園	吉川市下内川12番地5	S63.3	敷地 28,000.00	・野球場(4)
出羽公園	新川町一丁目429番地2	ハード S63.4.1 オムニ H14.5.1	敷地 92,000.00	・テニスコート(4面) ・相撲場
しらこぼと 運動公園	大字砂原39番地	H14.12.1	敷地 88,800.00	・野球場(1) ・テニスコート(8面) ・競技場(1) ・第2競技場(1):夜間照明 ・ソフトボール場(1)
平方公園	大字平方2402番地	H2.7.1	敷地 19,000.00	・野球場(1) ・テニスコート(1面)
緑の森公園	越ヶ谷2579番地	H8.6.1	敷地 9,000.00	・弓道場(近的、遠的):夜間照明(近的のみ)



## (2) 令和元年度利用状況

### ① 地域体育館（第1・第2・北・南・西体育館）利用状況

〔単位：上段 件  
下段 人〕

	4月	5月	6月	7月	8月	9月	10月	11月	12月	1月	2月	3月	合計
第1体育館	65	58	74	64	53	62	66	64	53	50	60	31	700
	1,765	1,902	2,852	2,123	1,464	2,007	3,199	6,298	1,709	1,704	2,157	1,017	28,197
第2体育館	63	62	73	62	58	67	80	56	56	53	70	29	729
	1,698	2,029	2,652	2,061	1,573	2,167	3,111	5,916	1,579	1,688	2,301	847	27,622
北体育館	100	96	108	92	72	103	120	112	87	91	97	72	1,150
	3,274	2,867	2,764	2,885	2,815	3,206	3,876	3,203	2,930	2,895	2,611	1,614	34,940
南体育館	93	94	107	112	86	93	97	107	85	90	95	62	1,121
	2,431	2,355	4,399	2,601	1,981	2,763	3,886	2,640	2,277	2,290	2,561	1,204	31,388
西体育館	110	99	104	111	98	106	119	106	98	93	108	79	1,231
	3,423	2,805	4,769	3,873	2,490	4,193	3,625	4,282	2,405	3,082	3,027	1,526	39,500
合計	431	409	466	441	367	431	482	445	379	377	430	273	4,931
	12,591	11,958	17,436	13,543	10,323	14,336	17,697	22,339	10,900	11,659	12,657	6,208	161,647

### ② 地域体育館（第1・第2・北・南・西体育館）利用内容内訳

〔単位：上段 件  
下段 人〕

	体 育 行 事											その他 催物等	合計
	バレー ボール	バドミ ントン	バスケット ボール	卓 球	武 道	体 操・ トランポリン	スポーツ 教室	講 座	個人開放	ファミリー 開放	その他 スポーツ		
市関係事業	0	0	0	0	0	0	0	4	3	1	8	17	33
	0	0	0	0	0	0	0	238	128	60	535	1,720	2,681
教 委 関 係 事 業	0	0	5	1	0	0	30	113	154	23	8	3	337
	0	0	1,400	60	0	0	2,240	6,406	5,785	984	490	350	17,715
公 民 館	3	0	0	17	0	1	0	0	0	0	29	4	54
	370	0	0	804	0	100	0	0	0	0	1,470	8,000	10,744
体 育 館	0	0	0	0	0	0	0	0	0	0	12	0	12
	0	0	0	0	0	0	0	0	0	0	240	0	240
公 民 館 ク ラ ブ	34	18	0	262	20	0	0	0	0	0	9	0	343
	580	585	0	12,243	160	0	0	0	0	0	129	0	13,697
体 育 協 会	154	3	203	97	200	0	0	0	0	0	3	4	664
	3,243	600	18,432	6,980	5,322	0	0	0	0	0	740	470	35,787
レ ク リ エ ー シ ョ ン 協 会	50	500	0	39	4	314	0	0	0	0	83	0	990
	1,700	11,785	0	1,185	76	8,768	0	0	0	0	2,030	0	25,544
自 治 会	0	0	0	1	0	0	0	0	0	0	2	0	3
	0	0	0	60	0	0	0	0	0	0	100	0	160
小・中学校	3	1	11	0	2	1	0	0	0	0	13	0	31
	1,050	4	1,140	0	300	10	0	0	0	0	245	0	2,749
高 校 ・ 大 学	26	3	4	0	0	0	0	0	0	0	2	0	35
	1,115	97	109	0	0	0	0	0	0	0	27	0	1,348
会 社	25	28	10	0	1	1	0	0	0	0	7	1	73
	327	233	136	0	200	20	0	0	0	0	399	100	1,415
そ の 他 (各種団体)	299	248	618	321	84	109	0	0	1	1	670	5	2,356
	4,386	3,679	10,707	10,014	3,214	2,509	0	0	12	50	14,079	917	49,567
合 計	594	801	851	738	311	426	30	117	158	25	846	34	4,931
	12,771	16,983	31,924	31,346	9,272	11,407	2,240	6,644	5,925	1,094	20,484	11,557	161,647

### ③ 総合体育館利用状況

〔単位：上段 件  
下段 人〕

	4月	5月	6月	7月	8月	9月	10月	11月	12月	1月	2月	3月	合計
第1体育室	55	54	59	50	41	55	56	49	46	45	57	27	594
	4,893	18,390	9,168	5,255	8,380	15,370	8,891	54,349	94,874	8,348	8,162	633	236,713
第2体育室	89	81	83	93	98	87	81	74	83	80	95	47	991
	2,786	3,781	3,048	3,479	2,447	3,156	3,344	3,760	3,524	2,852	2,797	913	35,887
武 道 室	67	74	74	76	71	68	69	67	60	62	60	19	767
	2,419	2,574	2,922	3,116	2,263	2,986	2,531	2,579	2,119	2,745	2,159	570	28,983
会 議 室 ( 1 )	15	15	13	14	11	23	14	17	12	16	11	5	166
	130	160	70	945	30	195	62	90	50	722	30	120	2,604
会 議 室 ( 2 )	15	16	13	19	12	27	15	22	13	14	13	6	185
	26	35	40	84	40	32	40	32	40	6	60	10	445
合 計	241	240	242	252	233	260	235	229	214	217	236	104	2,703
	10,254	24,940	15,248	12,879	13,160	21,739	14,868	60,810	100,607	14,673	13,208	2,246	304,632

※会議室（1）と（2）を同時に使用した場合は、件数は別、人数は（1）に含まれる。

④ 屋外体育施設利用状況

(単位：上段 件  
下段 人)

		4月	5月	6月	7月	8月	9月	10月	11月	12月	1月	2月	3月	合計
野球場	市民球場	17	13	21	12	22	16	15	13	0	0	0	0	129
		7,464	6,372	2,252	6,203	3,925	7,832	3,007	4,523	0	0	0	0	41,578
	北越谷第五公園	61	38	52	43	30	60	27	46	0	0	0	20	377
		970	626	731	671	507	893	454	616	0	0	0	308	5,776
	千間台第四公園	48	54	56	53	41	72	41	49	0	0	0	42	456
		911	1,309	1,746	2,952	885	1,584	998	1,172	0	0	0	1,028	12,585
	川柳公園	48	51	47	39	51	65	32	48	32	29	35	47	524
		832	1,332	1,163	471	1,070	897	405	1,013	501	269	330	837	9,120
	大杉公園	54	53	41	36	31	57	40	43	27	17	36	41	476
		1,140	1,505	827	639	600	1,490	1,594	736	536	409	711	747	10,934
しらこばと運動公園	53	62	69	49	67	77	46	47	4	0	0	0	474	
	1,864	1,386	2,112	976	1,696	1,681	1,023	1,559	120	0	0	0	12,417	
平方公園	41	26	32	30	25	42	31	31	0	0	0	12	270	
	1,113	771	948	874	634	1,252	930	922	0	0	0	402	7,846	
江戸川広域運動公園	108	116	82	20	18	32	16	0	0	0	0	0	392	
	2,891	3,020	2,418	600	222	283	8,000	0	0	0	0	0	17,434	
小計	430	413	400	282	285	421	248	277	63	46	71	162	3,098	
	17,185	16,321	12,197	13,386	9,539	15,912	16,411	10,541	1,157	678	1,041	3,322	117,690	
庭球場	東越谷第二公園	562	639	538	571	572	616	483	483	484	250	458	551	6,207
		2,775	3,110	2,688	2,857	2,721	3,006	2,533	2,546	2,388	1,186	2,252	2,669	30,731
	総合公園	692	914	674	406	591	809	249	453	468	493	706	831	7,286
		3,743	5,043	3,947	2,227	3,205	4,580	1,517	2,571	2,591	2,733	3,958	4,274	40,389
	北体育館	79	86	69	66	52	71	55	75	60	60	71	88	832
		394	418	355	340	211	397	304	391	330	338	393	424	4,295
	川柳公園	111	118	97	83	78	101	87	94	86	83	106	162	1,206
		614	650	523	459	411	552	453	539	499	431	555	860	6,546
	出羽公園	244	248	229	225	183	265	212	247	212	176	224	305	2,770
		1,332	1,371	1,290	1,173	944	1,390	1,165	1,337	1,194	956	1,254	1,557	14,963
しらこばと運動公園	815	815	723	670	756	846	664	635	681	666	758	784	8,813	
	4,208	4,548	3,325	3,171	3,797	3,806	3,948	3,285	3,629	3,416	3,830	3,723	44,686	
平方公園	42	50	34	36	38	46	30	30	29	31	41	63	470	
	210	226	166	157	157	208	147	130	147	154	205	278	2,185	
小計	2,545	2,870	2,364	2,057	2,270	2,754	1,780	2,017	2,020	1,759	2,364	2,784	27,584	
	13,276	15,366	12,294	10,384	11,446	13,939	10,067	10,799	10,778	9,214	12,447	13,785	143,795	
屋外体育施設	しらこばとソフト場	42	32	57	27	54	40	37	31	12	0	0	22	354
		762	908	1,215	456	1,278	726	833	524	936	0	0	184	7,822
	流通公園サッカー場	58	75	72	65	65	95	60	61	57	62	70	26	766
		3,035	3,579	3,605	2,999	2,851	4,586	2,701	3,325	2,542	3,074	3,251	562	36,110
	北越谷洋弓場	153	189	127	140	215	121	89	117	123	115	114	79	1,582
		975	990	1,678	1,410	2,913	1,210	1,168	1,207	1,485	1,445	1,175	830	16,486
	総合公園多目的運動場	76	123	114	80	98	126	93	99	114	64	79	54	1,120
		2,450	9,260	4,012	2,474	1,851	4,622	2,286	28,191	27,050	1,878	4,393	1,376	89,843
	緑の森弓道場	1,085	1,248	1,181	1,104	976	919	952	1,034	888	877	947	1,006	12,217
		1,764	1,775	1,920	1,691	1,572	1,549	1,626	1,996	1,395	1,395	1,644	1,565	19,892
相撲場	4	2	8	4	4	1	1	0	0	0	3	2	29	
	22	55	530	65	55	5	5	0	0	0	14	10	761	
しらこばと競技場	個人	159	287	163	158	285	121	99	102	114	167	190	2,564	4,409
		36	33	31	34	42	33	40	37	21	17	21	2	347
しらこばと第二競技場	団体	11,215	8,303	4,867	14,577	5,812	5,562	7,373	15,469	2,975	2,965	5,513	200	84,831
		120	151	134	181	117	113	98	123	125	103	101	134	1,500
小計	7,874	5,921	3,598	11,394	2,022	3,345	2,476	8,338	2,267	2,271	2,304	2,071	53,881	
	1,574	1,853	1,724	1,635	1,571	1,448	1,370	1,502	1,340	1,238	1,335	1,325	17,915	
総計	28,256	31,078	21,588	35,224	18,639	21,726	18,567	59,152	38,764	13,195	18,484	9,362	314,035	
	4,549	5,136	4,488	3,974	4,126	4,623	3,398	3,796	3,423	3,043	3,770	4,271	48,597	
	58,717	62,765	46,079	58,994	39,624	51,577	45,045	80,492	50,699	23,087	31,972	26,469	575,520	

⑤ 市民プール利用状況

(単位：人)

		4月	5月	6月	7月	8月	9月	10月	11月	12月	1月	2月	3月	合計
温水プール		6,521	6,917	9,889	10,740	12,472	10,083	3,837	6,648	5,632	0	0	0	72,739
トレーニングルーム		4,455	4,875	4,842	5,031	5,195	4,967	4,871	4,752	4,162	0	0	0	43,150

# 市内教育機関等一覧



# 市内教育機関等一覧

機関名	所在地	電話番号	
越谷市教育委員会	越谷市越ヶ谷四丁目2番1号	048-964-2111	
越谷市教育委員会事務局	<div style="display: flex; justify-content: space-between;"> <div style="width: 15%;"> <p>教育長 (2700)</p> <p>・教育総務部長 (2750)</p> <p>・学校教育部長 (2701)</p> </div> <div style="width: 85%;"> <ul style="list-style-type: none"> <li>教育総務部                             <ul style="list-style-type: none"> <li>教育総務課 (2703) (2704・2705・2720) 直通963-9280</li> <li>生涯学習課 (2751)                                     <ul style="list-style-type: none"> <li>生涯学習担当 (2721~2724) 直通963-9283</li> <li>文化振興担当 (2725~2727) 直通963-9307</li> <li>文化財担当 (2728・2753) 直通963-9315</li> </ul> </li> <li>スポーツ振興課 (2730)                                     <ul style="list-style-type: none"> <li>管理担当 (2731・2736・2737) 直通963-9284</li> <li>振興担当 (2732~2735)</li> </ul> </li> </ul> </li> <li>学校教育部                             <ul style="list-style-type: none"> <li>学校管理課 (2710)                                     <ul style="list-style-type: none"> <li>学校財務担当 (2708・2709) 直通963-9282</li> <li>学校施設担当 (2702・2706・2707)</li> </ul> </li> <li>学務課 (2780)                                     <ul style="list-style-type: none"> <li>教職員担当 (2781~2783) 直通963-9291</li> <li>学事担当 (2784・2785・2788) 直通963-9281</li> <li>保健担当 (2786・2787) 直通963-9294</li> </ul> </li> <li>指導課 (2770)                                     <ul style="list-style-type: none"> <li>教育指導担当 (2771~2774・2778) 直通963-9292</li> <li>生徒指導担当 (2775・2776)</li> </ul> </li> <li>給食課 (2760)                                     <ul style="list-style-type: none"> <li>管理担当 (2761・2762) 直通963-9293</li> <li>給食担当 (2763・2764)</li> </ul> </li> </ul> </li> </ul> </div> </div>		
学校名	所在地	電話番号	
小学校	1 市立 越ヶ谷小学校	越谷市 中町1-41	963-0180
2 大沢小学校	大沢2-13-21	974-8522	
3 新方小学校	北川崎178	974-6779	
4 桜井小学校	大泊1140	974-5397	
5 大袋小学校	大竹147	974-7756	
6 荻島小学校	南荻島902	976-5974	
7 出羽小学校	谷中町2-69	962-2029	
8 蒲生小学校	蒲生旭町1-84	985-6612	
9 大相模小学校	大成町2-1	985-2362	
10 増林小学校	増林2-512	962-2740	
11 川柳小学校	川柳町1-471-1	986-3243	
12 南越谷小学校	南越谷4-21-1	988-5582	
13 蒲生第二小学校	蒲生旭町1-75	985-6812	
14 東越谷小学校	東越谷6-1040	964-0675	
15 大沢北小学校	大林580	976-4384	
16 大袋北小学校	袋山515	975-3211	
17 蒲生南小学校	南町1-8-1	985-8281	
18 北越谷小学校	北越谷3-10-38	975-6931	
19 大袋東小学校	袋山1750	975-4918	
20 平方小学校	平方2784	976-1586	
21 弥栄小学校	北川崎725	976-1588	
22 大間野小学校	大間野町2-115	985-3382	
23 宮本小学校	宮本町5-85	965-2273	
24 西方小学校	西方2-12-1	965-2275	
25 鷺後小学校	東大沢2-1-1	977-3454	
26 明正小学校	川柳町1-401	987-7560	
27 千間台小学校	千間台西5-4	976-1001	
28 桜井南小学校	下間久里226	976-6614	
29 花田小学校	花田4-14-1	966-7273	
30 城ノ上小学校	増林6066-1	960-3000	

	学校名	所在地	電話番号
中学校	1 市立 中央中学校	越谷市 宮前1-18-1	962-9180
	2 東中学校	東越谷9-3160	962-2366
	3 西中学校	神明町2-385	976-5868
	4 南中学校	川柳町1-198	986-1031
	5 北中学校	袋山870	975-1009
	6 富士中学校	新越谷1-85	966-0317
	7 北陽中学校	大松450	975-4591
	8 栄進中学校	大沢659-1	975-5551
	9 光陽中学校	川柳町1-498	987-7940
	10 平方中学校	平方2115	977-3451
	11 武蔵野中学校	大間野町4-357	987-9651
	12 大袋中学校	大竹236	975-3830
	13 新栄中学校	大吉435	976-6615
	14 大相模中学校	相模町3-165	987-2111
	15 千間台中学校	三野宮1141	977-8778
	16 私立 獨協埼玉中学校	恩間新田316	970-5522
高等学校・大学等	1 県立 越ヶ谷高等学校	越谷市 越ヶ谷2788-1	965-3421
	2 越谷北高等学校	大泊500-1	974-0793
	3 越谷南高等学校	レイクタウン7-9	988-5161
	4 越谷西高等学校	野島460-1	977-4155
	5 越谷東高等学校	増林5670-1	966-8566
	6 越谷総合技術高等学校	谷中町3-100-1	966-4155
	7 越谷特別支援学校	船渡500	975-2111
	8 越谷西特別支援学校	西新井850-1	962-0272
	9 埼玉県立大学	三野宮820	971-0500
	10 私立 獨協埼玉高等学校	恩間新田316	977-5441
	11 叡明高等学校	レイクタウン7-2-1	990-2211
	12 武蔵野星城高等学校	新越谷2-18-6	987-1094
	13 埼玉東萌短期大学	新越谷2-21-1	987-2345
	14 文教大学	南荻島3337	974-8811
	施設名	所在地	電話番号
教育機関等	1 科学技術体験センター	越谷市 新越谷1-59	961-7171
	2 越谷市教育センター	増林3-4-1	960-4150
	3 市立図書館	東越谷4-9-1	965-2655
	4 北部図書室	恩間181-1	978-5311
	5 南部図書室	南越谷1-2876-1 サンシティショッピングセンター6階	990-0305
	6 中央図書室	弥生町16-1 越谷ツインシティBシティ4階	969-1800
	7 桜井公民館	下間久里792-1	970-7600
	8 新方公民館	大吉470-1	971-0800
	9 増林公民館	増林3-4-1	962-2855
	10 大袋公民館	大竹160-2	975-3952
	11 荻島公民館	南荻島190-1	974-9555
	12 出羽公民館	七左町4-248-1	940-7521
	13 蒲生公民館	登戸町33-16	988-0600
	14 川柳公民館	川柳町2-485	987-8213
	15 大相模公民館	相模町3-42-1	988-7370
	16 大沢公民館	大沢2-10-40	976-5800
	17 越ヶ谷公民館	越ヶ谷4-1-1	965-3093
	18 南越谷公民館	南越谷4-21-1	990-1200
	19 北越谷公民館	北越谷4-8-35	976-5758

		施設名	所在地	電話番号
教育機関等	20	あだたら高原少年自然の家	福島県二本松市 大字永田字長坂 国有林14林班み2小班	0243-24-2561
	21	日本文化伝承の館 こしがや能楽堂	越谷市 花田6-6-1	964-8700
	22	保存民家大間野町旧中村家住宅	大間野町1-100-4	985-9750
	23	旧東方村中村家住宅	レイクタウン9-51	986-7051
	24	越谷コミュニティセンター	南越谷1-2876-1	985-1111
	25	総合体育館	増林2-33	964-4321
	26	第1・第2体育館	大沢2-10-21	976-2506
	27	北体育館	大杉510	975-2012
	28	南体育館	川柳町4-20	987-8438
	29	西体育館	七左町4-223	986-0066
	30	越谷市民球場	増林3-1	962-8989
	31	緑の森公園越谷市弓道場	越ヶ谷2579	966-0910
	32	しらこぼと運動公園競技場	小曾川729-1	971-3230
	33	越谷市民プール	増林3-2-2	992-6602
	34	第一学校給食センター	相模町3-48-1	985-4411
	35	第二学校給食センター	大杉470	975-6221
	36	第三学校給食センター	砂原520	975-9911
		幼稚園名	所在地	電話番号
私立幼稚園 (※1号認定のある認定こども園を含む)	1	私立 越谷教会附属越谷幼稚園	越谷市 御殿町4-33	962-2743
	2	萩原第一幼稚園	赤山本町3-13	962-4358
	3	照蓮院さくら幼稚園	瓦曾根1-5-43	962-4837
	4	越谷わかば幼稚園	南越谷5-20-5	986-5645
	5	愛隣幼稚園	蒲生3-9-13	986-4915
	6	越谷くるみ幼稚園	神明町1-82	962-8555
	7	ぶどうぞの幼稚園	南荻島4336-5	976-1972
	8	精華幼稚園	登戸町20-33	986-3747
	9	あやの幼稚園	大成町1-40-2	985-2395
	10	大沢幼稚園	大沢578-1	974-6443
	11	大袋わかば幼稚園	大杉492-1	976-4880
	12	アスナロ幼稚園	弥十郎737-1	975-2948
	13	大袋幼稚園	大竹822	975-5050
	14	南越谷幼稚園	川柳町1-111	987-0161
	15	松沢幼稚園	谷中町2-94	966-8686
	16	萩原第二幼稚園	新越谷1-294	986-6891
	17	さなえ幼稚園	東町3-330	985-3120
	18	清浄院幼稚園	大松700	976-1361
	19	まどか幼稚園	平方299-2	974-5435
	20	あゆみ幼稚園	恩間新田221	978-4188
	21	レイクアスナロ幼稚園	レイクタウン9-2-7	961-8889
	22	※ 認定こども園小牧	大間野町5-147-1	985-4890
	23	※ 第二愛隣こども園	川柳町3-275-1	986-0318
	24	※ 幼保連携型認定こども園 越谷さくらの森	増林5987-1	966-0301
	25	※ こぼとの里こども園	神明町3-246-3	964-5660
	26	※ 認定こども園しらこぼと幼稚園	袋山631-3	977-8031
	27	※ 認定こども園北越谷幼稚園	北越谷3-2-18	976-5717
	28	※ しらとりこども園	弥十郎275-1	977-7131

		学校名	所在地	電話番号
専修学校	1	私立 越谷保育専門学校	越谷市 東越谷 3-10-2	965-4111
	2	専門学校日本医科学大学校	七左町 1-314-1	989-5101
	3	CAD製図専門学校	南越谷 4-17-11	987-2711
	4	専門学校東萌 ビューティーカレッジ	七左町 1-337-3	990-0206



## 令和2年度 越谷市の教育

---

【発行】 越谷市教育委員会

〒343-8501

越谷市越ヶ谷四丁目2番1号

TEL：048（964）2111〔代表〕

【編集】 教育総務部教育総務課

TEL：048（963）9280〔直通〕

FAX：048（965）5954

E-mail：kyoikusomu@city.koshigaya.lg.jp

---

令和2年8月発行



いざいざとだれもが  
夢に向かって輝く越谷教育