

平成 2 9 年 度

越谷市の教育

越谷市教育委員会

市 章

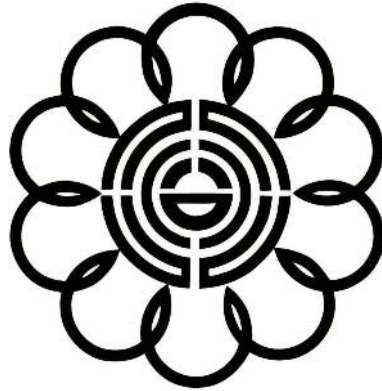

(昭和30年1月10日制定)

市のシンボルマーク



(平成10年11月3日選定)

市の木：ケヤキ



(昭和53年11月3日制定)

市の花：キク



(昭和53年11月3日制定)

市の鳥：シラコバト



(昭和63年11月3日制定)

越谷市民憲章

(昭和53年11月3日制定)

わたしたちは、越谷市民であることに誇りと責任を持ち、水と緑と太陽に恵まれた豊かなまちを築くため、限りない願いをこめて、ここに市民憲章を定めます。

- 1 教養を豊かにし、人間性あふれる文化のまちをつくります。
- 1 きまりを守り、信じあい心豊かな明るいまちをつくります。
- 1 自然を愛し、お互いに助けあい、きれいなまちをつくります。
- 1 健康で楽しく働き、明るいスポーツのまちをつくります。

こしがやしこどもけんしょう 越谷市子ども憲章

(平成10年11月3日制定)

みず みどり たいよう めぐ こしがやし みらい にな ゆめ ほこ
水と緑と太陽に恵まれた越谷市の未来を担うわたしたちは、夢と誇りを
もち、みんな仲良く助け合って生きていくことを誓い、ここに「越谷市子ども
けんしょう さだ
憲章」を定めます。

じりつ たが みと はげ あ じぶん みち あゆ
自立 わたしたちは、互いに認め励まし合い、自分の道を歩んでいきます。

せきにな れいぎただ まも せきにな も こうどう
責任 わたしたちは、礼儀正しく、きまりを守り、責任を持って行動します。

けんこう いのち たいせつ あか い
健康 わたしたちは、生命を大切にし、明るく、たくましく生きていきます。

かんしゃ おも ころ きも も つづ
感謝 わたしたちは、思いやりの心と、“ありがとう”の気持ちを持ち続けます。

かんきょう しぜん ぶんか たいせつ かんきょう
環境 わたしたちは、自然や文化を大切にし、環境にやさしくします。

スポーツ・レクリエーション都市宣言

(昭和49年9月26日制定)

水と緑と太陽に恵まれた私たちのまち越谷市も、急激な開発と人口増加により、美しい自然と生活様式に大きな変化がもたらされました。

私たちは、いつも美しい自然にあふれ、健康で明るく人間性豊かなまち越谷市でありたいと思います。

私たちは、ひとりひとりが生涯をとおしてスポーツ・レクリエーションに親しみ、健康でたくましい心とからだをつくるとともに、さらに市民の交流を深め、連帯感に支えられた明るく豊かな住みよいまちを築くことを誓い、次の目標をかかげて越谷市を「スポーツ・レクリエーション都市」とすることをここに宣言します。

- すべての市民がスポーツ・レクリエーションを楽しみましょう。
- すべての市民が力を合わせてスポーツ・レクリエーションのできる場をつくりましょう。
- すべての市民がスポーツ・レクリエーションに進んで参加しましょう。
- すべての市民が身近にスポーツ・レクリエーションのできる仲間をつくりましょう。

文化都市宣言

(昭和58年11月3日制定)

清らかな川の流れと豊かな緑、青い空。
昔から水郷こしがやとして親しまれてきた
わたしたちの郷土は、先人達が遺（のこ）してくれた
かけがえのないふるさとである。
わたしたちは、
先人から受け継いだ恵みを守り、はぐくみ、
さらに、人間愛に満ちた
ゆとりと潤いと安らぎのある文化のまちを創（つく）って
次の世代に引き継いでいこう。
みんなで心と力をあわせて、
わがまち越谷 と だれもが誇れるまちづくりをすすめ、
生涯を心豊かに過ごせるような市民生活を築いていこう。
市制25周年にあたり、
越谷市を「文化都市」とすることを宣言する。

越谷市平和都市宣言

(平成20年11月3日制定)

わがまちは、古くから「水郷こしがや」として親しまれてきた水と緑と太陽に恵まれた美しいまちであります。

そして、このかけがえのない自然と明るく平和なくらしは、越谷市民すべての願いであります。

わが国は、先の大戦による戦禍にみまわれ、世界で唯一の被爆国として、尊い命や貴重な財産を失ってきました。この戦争の悲惨さや核兵器の恐ろしさを後世に伝えていかなければなりません。

わたしたちは、未来に向けて平和で豊かな社会を築き、美しい自然環境を新しい世代に引き継ぐため、人類共通の願いである世界の恒久平和実現を希求し、市制施行50周年を期して、ここに平和都市宣言をいたします。

目 次

越谷市の概況	1
--------	---

1 教育委員会委員	2
2 教育委員会会議	5
3 教育委員会機構及び事務分掌	8
4 教育委員会職員数	10
5 教育委員会の附属機関	11
6 教育費決算・予算	12
7 教育委員会における後援等	15
8 第2期越谷市教育振興基本計画	16
9 平成29年度越谷市教育行政重点施策	18

学 校 教 育

1 児童生徒数、教職員数及び学校施設の現況	22
2 教育活動の支援	32
3 教育センターの概要	41
4 学校保健	43
5 学校給食	45
6 教育費等支援	49

生 涯 学 習

1 生涯学習推進事業	54
2 文化振興事業	58
3 文化財保護事業	60
4 科学技術体験センター「ミラクル」	65
5 図書館	68
6 社会教育・文化施設の概要	75

生涯スポーツ

1	スポーツ・レクリエーション事業	78
2	社会体育組織	83
3	体育施設の概要	84

	市内教育機関等一覧	89
--	-----------	----

越谷市の概況

越谷市は、埼玉県の東南部、東京都心から25km圏内に位置しており、市域面積は60.24km²（東西8.6km、南北11.5km）で、周囲は春日部市、さいたま市、川口市、草加市、吉川市、松伏町の5市1町に隣接しています。

昔から「水郷こしがや」と呼ばれてきたように、中央に元荒川、西に綾瀬川、東に古利根川が流れ、新方川や葛西用水をはじめ多くの河川や用水が縦横に走っており、水の景観が本市の大きな特長となっています。また、古くから日光街道の宿場町として、ひな人形、桐箱、だるまなどの手工芸品が数多く生産され商業が発達するとともに、多くの河川や用水を生かして農業が盛んに行われ、これらの手工芸品や農産物は東京や周辺都市に送られ、にぎわいをみせていました。今でもその名残をとどめる、豊かな自然と歴史・文化が融合したまちです。

昭和37年に東武伊勢崎線と地下鉄日比谷線の相互乗り入れが実現すると、人口の増加に拍車がかかり、首都近郊の住宅都市へと変貌し、その後は平成8年12月に県内6番目の人口30万都市となるなど、県南東部の中核都市として発展を続けてきました。また、平成20年には市制施行50周年を迎え、土地区画整理事業と大規模な調節池整備を一体的に進める親水文化創造都市「越谷レイクタウン」のまちびらきも行われました。さらに、平成24年9月には越谷駅東口再開発事業が完成し、市の玄関にふさわしい新たな顔に生まれ変わりました。

現在は、平成27年4月に「中核市」へ移行し、地域の実情にあったまちづくりをさらに進めるなど、市の将来像「水と緑と太陽に恵まれた 人と地域が支える安全・安心・快適都市」を目指したまちづくりに取り組んでいます。



人 口	世 帯 数	面 積	人口密度 (1km ² 当たり)
339,762 人	149,146 世帯	60.24 km ²	5,640 人

(平成29年5月1日現在)

1 教育委員会委員



委員長
すみ た しゅん
住田 俊



委員長職務代理者
ほり かわ とも こ
堀川 智子



委員
しん どう ひで こ
進藤 秀子



委員
あらか き あき こ
荒木 明子



委員(教育長)
よし だ しげる
吉田 茂

越谷市教育委員会は、地方教育行政の組織及び運営に関する法律の定めるところにより、学校その他の教育機関を管理し、学校の組織編成、教育課程、教科用図書採択及び教育職員の身分取扱いに関する事務等を行い、また、社会教育その他教育、学術及び文化に関する事務を管理し、執行することを目的として設置された合議制の執行機関です。

その組織は、当該地方公共団体の長の被選挙権を有する者で、人格が高潔で、教育、学術及び文化に関し識見を有するもののうちから市長が議会の同意を得て任命する委員5人により構成され、そのうち1人が委員長として委員の互選により選出され、会議を主宰し、委員会を代表します。さらに、委員の中から教育長が任命され、教育委員会の指揮監督のもとに教育委員会の権限に属するすべての事務を掌ります。また、その事務を具体的に処理し、執行するための事務機構として、教育長の統括のもとに事務局が設置されています。

教育委員会会議は、毎月1回開催される定例会と緊急に会議に付すべき事案が生じた場合に開催される臨時会からなり、公正な民意を反映し、本市の実情に即した教育行政の基本方針その他の重要事項を決定するほか、教育行政に関する調査研究等種々の活動に取り組んでいます。

なお、教育委員会制度改革に伴い平成27年4月1日から新法が施行されていますが、本市においては、引き続き「旧教育長」が在職しているため、旧教育長に関する経過措置により、委員長並びに委員長職務代理者もまた在職することとなります。

(1) 現在の教育委員会委員

職名	氏名	年齢	職業等	任期
委員長	住田 俊	70	文教大学 名誉教授	平28.12.26 ~ 平30.12.31
委員長 職務代理者	堀川 智子	52	十文字学園女子大学 剣道部監督	平25.12.24 ~ 平29.12.23
委員	進藤 秀子	55	弁護士	平28.10.10 ~ 平32.10.9
委員	荒木 明子	47	ピアニスト 埼玉県立大学非常勤講師	平27.10.1 ~ 平31.9.30
委員 (教育長)	吉田 茂	67	地方公務員	平27.1.1 ~ 平30.12.31

(平成29年5月1日現在)

(2) 歴代の教育委員会委員

氏 名	在 任 期 間	備 考
関 口 馬次郎	昭29. 11. 3 ~ 昭30. 10. 15	
浅 野 滋	昭29. 11. 3 ~ 昭30. 10. 15	
浅 見 金一郎	昭29. 11. 3 ~ 昭30. 10. 15	
井 上 竹 松	昭29. 11. 3 ~ 昭30. 10. 15	
浅 子 信治郎	昭29. 11. 3 ~ 昭30. 10. 15	
栗 原 茂	昭29. 11. 3 ~ 昭30. 10. 15	
新 井 誠一郎	昭29. 11. 3 ~ 昭30. 10. 15	
飯 島 右 内	昭29. 11. 3 ~ 昭30. 10. 15	議会選出
井 手 門 平	昭29. 11. 3 ~ 昭31. 9. 30	委員長 昭30. 11. 2 ~ 昭31. 9. 30
斎 藤 茂右衛門	昭29. 11. 3 ~ 昭32. 9. 30	
瀬 尾 哲太郎	昭29. 11. 3 ~ 昭39. 10. 9	委員長 昭34. 3. 6 ~ 昭34. 9. 30
山 口 芳 文	昭30. 10. 16 ~ 昭34. 3. 6	委員長 昭31. 10. 1 ~ 昭34. 3. 6
増 田 俊 雄	昭30. 10. 16 ~ 昭34. 4. 6	
秋 山 長 作	昭31. 10. 1 ~ 昭45. 10. 4	教育長 昭30. 4. 4 ~ 昭45. 10. 4
浅 井 堅 教	昭32. 10. 1 ~ 昭44. 10. 11	委員長 昭38. 10. 5 ~ 昭44. 10. 11
大 山 正 一	昭34. 4. 10 ~ 昭35. 9. 30	
大 沢 弘	昭34. 6. 30 ~ 昭38. 3. 31	委員長 昭34. 10. 1 ~ 昭38. 3. 31
石 井 節 子	昭35. 10. 10 ~ 昭43. 10. 9	
桃 木 俊 平	昭38. 10. 1 ~ 平 6. 12. 31	委員長 昭44. 10. 23 ~ 平 6. 12. 31
平 信 夫	昭39. 10. 10 ~ 昭47. 10. 9	
大 野 寛 人	昭43. 12. 20 ~ 昭46. 5. 31	
西 千 二 郎	昭44. 10. 21 ~ 昭48. 10. 20	
藤 倉 薫	昭45. 12. 25 ~ 昭53. 3. 31	教育長 昭45. 12. 25 ~ 昭53. 3. 31
飯 島 栄	昭46. 6. 24 ~ 平 4. 12. 25	
小 林 利 夫	昭47. 10. 10 ~ 昭51. 10. 9	
貴 田 陽 一	昭48. 12. 24 ~ 昭56. 12. 23	
遠 藤 善四郎	昭51. 10. 10 ~ 昭59. 10. 9	
池 沢 国 彦	昭53. 4. 1 ~ 昭57. 12. 24	教育長 昭53. 4. 13 ~ 昭57. 12. 24
坂 卷 幸 次	昭56. 12. 24 ~ 平 5. 12. 23	
斎 藤 宥 雄	昭58. 1. 1 ~ 平10. 12. 31	教育長 昭58. 1. 13 ~ 平10. 12. 31

氏 名	在 任 期 間	備 考
橋 本 敏 章	昭59.10.10 ~ 平 6. 3.31	
鋪 野 猷 爾	平 4.12.26 ~ 平12.12.25	
濱 野 龍 生	平 5.12.24 ~ 平13.12.23	
山 口 文 衛	平 6. 4. 1 ~ 平24.10. 9	委員長 平11.10.29 ~ 平24.10. 9
茂 木 勇	平 7. 1. 1 ~ 平11. 9.30	委員長 平 7. 1.20 ~ 平11. 9.30
中 野 茂	平11. 1. 1 ~ 平18.12.31	教育長 平11. 1. 8 ~ 平18.12.31
佐 藤 啓 子	平11.10. 1 ~ 平19. 9.30	
青 木 玲 子	平12.12.26 ~ 平19. 3.31	
遠 藤 進	平13.12.24 ~ 平17.12.23	
佐 藤 紀 子	平17.12.24 ~ 平21.12.23	
吉 田 茂	平19. 1. 1 ~ 現 在	教育長 平19. 1. 1 ~ 現 在
蛭 田 政 弘	平19. 4. 1 ~ 平24.12.25	委員長 平24.10.25 ~ 平24.12.25
櫻 田 玲 子	平19.10. 1 ~ 平27. 9.30	
堀 川 智 子	平21.12.24 ~ 現 在	
進 藤 秀 子	平24.10.10 ~ 現 在	
住 田 俊	平24.12.26 ~ 現 在	委員長 平25. 1.10 ~ 現 在
荒 木 明 子	平27.10. 1 ~ 現 在	

昭29.11. 3 ~ 昭30.10.15 町村合併による委員

昭30.10.16 ~ 昭31. 9.30 教育委員会法（旧法）による公選委員

昭31.10. 1 ~ 地方教育行政の組織及び運営に関する法律による任命委員

2 教育委員会会議

(1) 平成28年度教育委員会会議の開催状況

定例会・臨時会	開催日	開催時間	出席委員数
平成28年4月定例会	平成28年4月28日(木)	15:00～15:57	5人
平成28年5月定例会	平成28年5月26日(木)	10:00～10:52	5人
平成28年6月定例会	平成28年6月23日(木)	10:00～10:18	5人
平成28年7月定例会	平成28年7月28日(木)	10:00～10:57	5人
平成28年8月定例会	平成28年8月25日(木)	10:00～10:38	5人
平成28年9月定例会	平成28年9月29日(木)	10:00～10:31	5人
平成28年10月定例会	平成28年10月27日(木)	13:00～14:18	5人
平成28年11月定例会	平成28年11月24日(木)	10:00～10:40	5人
平成28年12月定例会	平成28年12月22日(木)	10:00～11:35	5人
平成29年1月臨時会	平成29年1月5日(木)	10:00～10:57	5人
平成29年1月定例会	平成29年1月26日(木)	15:00～15:50	5人
平成29年2月定例会	平成29年2月16日(木)	10:00～12:08	5人
平成29年3月定例会	平成29年3月23日(木)	15:00～15:57	5人

(2) 平成28年度教育委員会会議審議案件

議案番号	議案名	採決結果	議決年月日
議案第12号	越谷市立小中学校職員服務規程の一部を改正する規則制定について	原案可決	平成28年 4月28日
議案第13号	越谷市教育委員会事務局職員の越谷市への出向について	原案可決	
議案第14号	越谷市障害児就学支援委員会委員の委嘱について	原案可決	
議案第15号	越谷市学校給食運営委員会委員の委嘱について	原案可決	
議案第16号	越谷市立小中学校結核対策検討委員会委員の任命について	原案可決	
議案第17号	越谷市立小中学校学区審議会委員の委嘱について	原案可決	
議案第18号	越谷市科学技術体験センター運営委員会委員の委嘱について	原案可決	
議案第19号	越谷市スポーツ推進審議会委員の任命について	原案可決	
議案第20号	平成28年度越谷市教育費補正予算の見積りについて	原案可決	
議案第21号	越谷市立小学校及び越谷市立中学校の通学区域並びに就学すべき学校の指定に関する規則の一部を改正する規則制定について	原案可決	平成28年 5月26日
議案第22号	越谷市いじめ問題対策連絡協議会委員の委嘱等について	原案可決	
議案第23号	越谷市生涯学習審議会委員の委嘱について	原案可決	
議案第24号	越谷市立あだたら高原少年自然の家運営委員会委員の委嘱について	原案可決	
議案第25号	越谷市いじめ問題対策連絡協議会委員の委嘱について	原案可決	平成28年 6月23日
議案第26号	越谷市科学技術体験センター運営委員会委員の委嘱について	原案可決	
議案第27号	越谷市立あだたら高原少年自然の家運営委員会委員の委嘱について	原案可決	
議案第28号	越谷市立小中学校学区審議会委員の委嘱について	原案可決	平成28年 7月28日
議案第29号	越谷市立図書館協議会委員の委嘱について	原案可決	
議案第30号	越谷市スポーツ推進審議会委員の任命について	原案可決	
議案第31号	平成28年度越谷市教育功労者等被表彰者の決定について	原案可決	平成28年 8月25日
議案第32号	越谷市立小学校及び越谷市立中学校の通学区域並びに就学すべき学校の指定に関する規則の一部を改正する規則制定について	原案可決	平成28年 9月29日
議案第33号	平成29年度当初越谷市立小・中学校教職員人事異動の方針について	原案可決	
議案第34号	越谷市退職教員ボランティア制度運用要綱の制定について	原案可決	平成28年 12月22日
議案第35号	越谷市学生ボランティア制度運用要綱の制定について	原案可決	
議案第36号	越谷市立学校給食センター設置条例施行規則の一部を改正する規則制定について	原案可決	
議案第37号	越谷市科学技術体験センター処務規程の一部を改正する規則制定について	原案可決	
議案第38号	越谷市公民館設置及び管理条例施行規則の一部を改正する規則制定について	原案可決	
議案第39号	越谷市立あだたら高原少年自然の家条例施行規則の一部を改正する規則制定について	原案可決	

議案番号	議案名	採決結果	議決年月日
議案第 1 号	平成 2 9 年度教育行政方針の決定について	原案可決	平成 2 9 年 1 月 2 6 日
議案第 2 号	平成 2 8 年度教育委員会の事務に関する点検評価報告書について	原案可決	
議案第 3 号	越谷市教育委員会事務局職員の分限処分について	原案可決	平成 2 9 年 2 月 1 6 日
議案第 4 号	平成 2 8 年度皆勤賞等被表彰者の決定について	原案可決	
議案第 5 号	平成 2 9 年度越谷市教育行政重点施策の決定について	原案可決	平成 2 9 年 3 月 2 3 日
議案第 6 号	文化財保存事業費補助金交付要綱を廃止する規則制定について	原案可決	
議案第 7 号	越谷市教育委員会事務局組織規程の一部を改正する規則制定について	原案可決	
議案第 8 号	越谷市教育委員会審議会等の設置及び運用に関する要綱の一部を改正する告示制定について	原案可決	
議案第 9 号	越谷市立小中学校結核対策検討委員会委員の委嘱について	原案可決	
議案第 1 0 号	越谷市立小中学校使用教科用図書採択に関する要綱の一部を改正する告示制定について	原案可決	
議案第 1 1 号	越谷市教育委員会事務局職員の人事について	原案可決	

3 教育委員会機構及び事務分掌

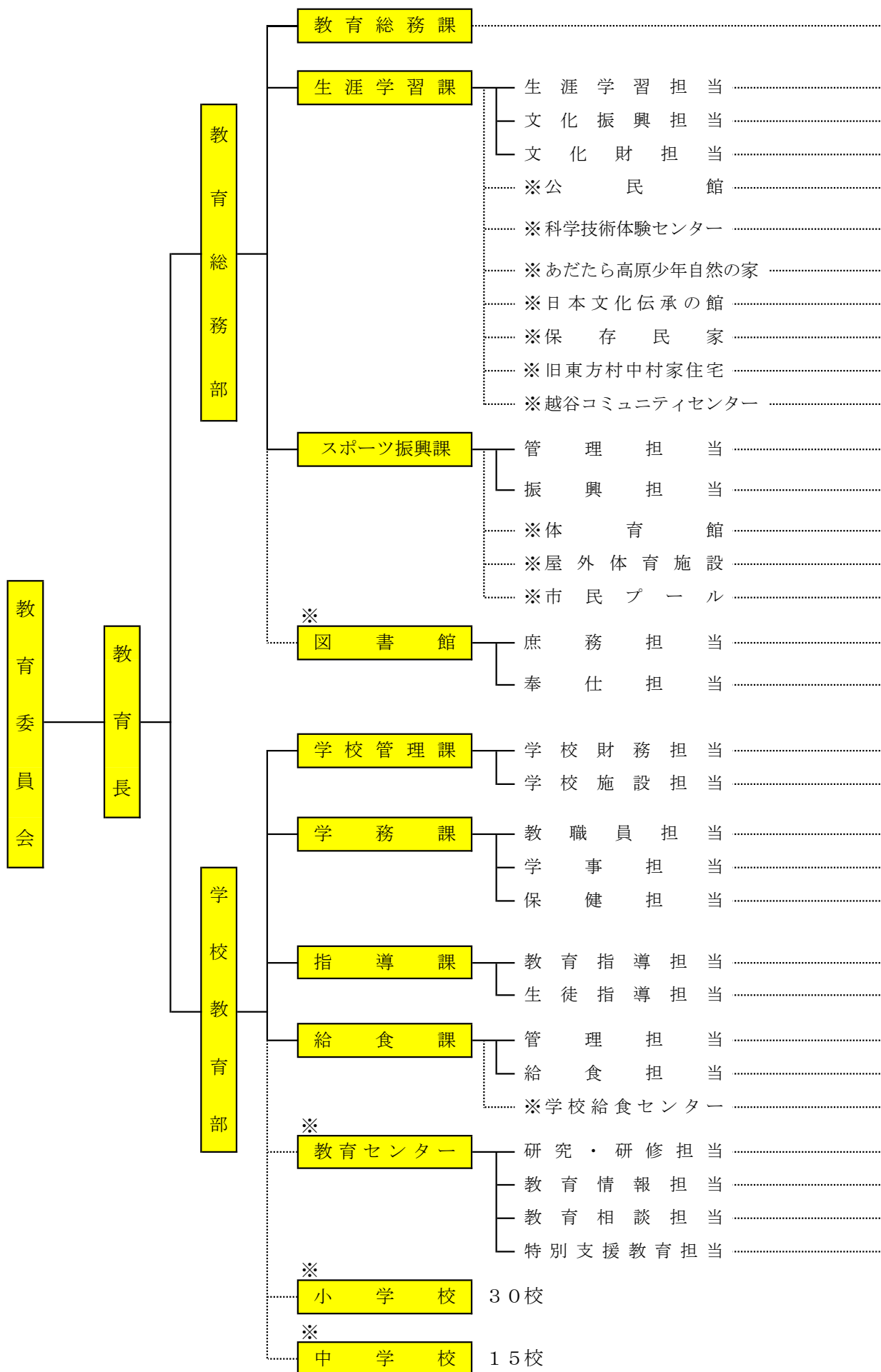

※は、部又は課の所管する施設・機関

教育委員会その他会議、規則等の制定・改廃、請願・陳情、教育行政施策の企画・調整、組織・職員定数、教育委員会職員（県費負担教職員を除く。）の人事・服務・研修・福利厚生、教育行政に関する相談、秘書、教育要覧の編集・頒布・その他広報、文書・公印、教育関係者の叙位叙勲
教育功労者の表彰、入学準備金、私立幼稚園への補助金

生涯学習、社会教育、公民館、社会教育関係団体の支援、成人式、ユネスコ活動、生涯学習審議会、少年自然の家、少年自然の家運営委員会に関すること

芸術文化の振興、こしがや能楽まちづくりの推進、伝統文化の振興、芸術文化資料の収集、文化団体等の支援、日本文化伝承の館の管理運営、越谷コミュニティセンターの管理運営、日本文化伝承の館・越谷コミュニティセンターの指定管理者との連絡調整

文化財の調査・保護・活用、文化財施設、保存民家、旧東方村中村家住宅、文化財の普及、文化財保持団体の支援、埋蔵文化財包蔵地、文化財調査委員会、市史

13館：各種学級・講座・講習会の開催

体験センター施設設備の維持管理、体験センター施設の貸出し、広報活動、越谷市科学技術体験センター運営委員会、体験等の企画運営・指導、情報コーナー・体験装置の運営、学校との連携、講座・講演会・教室の開催、サイエンスボランティア育成・支援

あだたら高原少年自然の家の管理・運営

伝統芸術文化の振興・普及、市民文化の向上・コミュニティづくりの推進、伝承の館の施設・設備の提供

歴史上価値の高い民家の保存・管理・活用、市民文化の向上・郷土文化の理解・継承・発展に寄与

市の指定文化財であり、本市最古といわれている住宅の保存・管理・活用、市民文化の向上・郷土文化の理解・継承・発展に寄与

文化的活動への施設等の提供、センターの施設等の利用公開、市民の福祉増進・文化活動を推進する自主的事業

体育施設設備等の整備・管理、体育施設の貸出、体育施設の調査、体育施設の指定管理者との連絡調整

スポーツ・レクリエーションの総合企画・調整、スポーツ推進審議会等、スポーツ推進委員、スポーツ・レクリエーションの奨励・生涯スポーツの推進、指導者の育成、関係団体の支援、行事・各種大会の活動、傷害等見舞金、スポーツ・レクリエーション都市宣言、スポーツボランティアの登録と育成

6館：スポーツ・レクリエーション活動への施設等の提供、スポーツ・レクリエーション活動の推進

スポーツ・レクリエーション活動への施設等の提供、スポーツ・レクリエーション活動の推進

スポーツ・レクリエーション活動への施設等の提供、スポーツ・レクリエーション活動の推進

図書館の総合運営・企画調整、施設の管理・利用、図書館協議会

図書館資料、予約・リクエストサービス、参考調査、児童サービス、障害者サービス、移動図書館の運営、北部・南部・中央図書館との連携・協力、地区センター・公民館等への配本、視聴覚ライブラリー、野口富士男文庫の運営、電算システムの管理・運営、広報活動、各種行事、図書館ボランティア、図書館関係団体

学校配分予算、物品の購入契約、教材教具等の整備・管理、教育施設の調査・その他統計、学校に所属する市費負担職員の人事・服務・研修・福利厚生

教育施設の新築・増改築の計画、教育施設の用地取得計画、教育財産の取得・処分の中申・管理、教育施設の維持管理

学校管理の指導助言、県費負担教職員・市費負担臨時教職員等の人事・服務、指導主事等の任免、学校管理規則・学校職員服務規程上の報告・届出・承認、教職員の組織する教育研究団体にかかる会議開催承認、県費負担教職員団体、学校活動支援、教育実習、学校関係者の叙位叙勲

児童生徒の就学事務、就学にかかる調査・統計、学校の設置・廃止、通学区域の設定・改廃、小中学校学区審議会、通学路、就学援助費（学校給食費を除く。）等、外国人学校児童生徒の保護者への補助金

学校保健の指導助言、学校の環境衛生、就学時健康診断、児童生徒の健康管理、小中学校結核対策検討委員会、県費負担教職員の健康管理、学校医・学校歯科医・学校薬剤師、独立行政法人日本スポーツ振興センターの事務、学校保健会

学習指導及び教材、体力向上・健康教育、進路指導・キャリア教育、道徳教育、環境教育、国際理解教育・語学指導、日本伝統文化に関する教育、学校図書館、学校評議員、教職員研修の指導助言、研究委嘱・指定等、教科用図書の採択及び支給、児童生徒表彰、その他教育指導に関する専門的事項

生徒指導、人権・男女平等教育、防災・安全教育、いじめ問題対策連絡協議会・いじめ防止対策委員会、学校応援団及び教育ボランティア、学校・家庭・地域連携、その他生徒指導に関する専門的事項

学校給食の計画・調査、学校給食関係職員の健康管理・安全管理、学校給食運営委員会、就学援助費（学校給食費）、学校給食施設設備の整備、学校給食費、所管施設との連絡調整

学校給食の実施計画・指導助言・普及奨励・衛生管理・材料調達

3箇所（学校給食共同調理場）：学校給食の調理・運搬

学力向上・教育指導等に関する調査研究、教育関係職員の研修、教育研究員、小中一貫教育、教科書センター及び教科書展示会の運営、教育課程

情報教育、ICT活用教育、ネットワークシステムの管理・運用、教育に関する各種情報の収集・活用・管理、施設・設備の維持管理

幼児・児童生徒に係る教育相談、教育相談についての調査研究、不登校児童生徒、学校相談員、教育相談に必要な事業

特別支援教育、障害児就学支援委員会、幼保小連携

（平成29年5月1日現在）

5 教育委員会の附属機関

越谷市教育委員会では、地方自治法（昭和22年法律第67号）第138条の4第3項の規定に基づく附属機関として、以下のものを設置しております。

教育委員会の附属機関

名 称	設 置 目 的	設置年月日	定 数	任期
越谷市 障害児就学支援 委員会	教育委員会の諮問に応じ、障がいのある児童生徒の適正な就学を図るため、必要な事項を調査審議する。	H11.4.1	15人以内	2年
越谷市 学校給食運営委員会	学校給食の適正な運営を図るため、必要な事項を調査審議する。	S44.4.1	21人以内	2年
越谷市立小中学校 結核対策検討委員会	教育委員会の諮問に応じ、学校保健安全法施行規則（昭和33年文部省令第18号）第7条第5項第3号の規定による胸部エックス線検査、喀痰検査その他の必要な検査を行うことについて、意見を述べる。	H15.4.1	5人以内	2年
越谷市立小中学校 学区審議会	教育委員会の諮問に応じ、学区編成に関し必要な調査及び審議を行う。	S47.8.8	20人以内	2年
越谷市いじめ問題 対策連絡協議会	いじめの防止等に関係する機関及び団体の連携その他いじめ問題の対策について必要な事項の調査審議を行う。	H27.4.1	11人以内	2年
越谷市いじめ防止 対策委員会	いじめの防止等のための実効的な対策の実施及び「重大事態」に関する調査審議を行う。	H27.4.1	5人以内	2年
越谷市 生涯学習審議会	教育委員会の諮問に応じ、社会教育、家庭教育、その他生涯学習の推進に関し、調査審議する。	H25.7.1	33人以内	2年
越谷市科学技術 体験センター 運営委員会	科学技術体験センターの円滑な運営を図るため、科学技術体験センターの管理、運営等について意見を述べる。	H13.5.3	12人以内	2年
越谷市立図書館 協議会	図書館の運営に関し館長の諮問に応ずるとともに、図書館の行う図書館奉仕につき、館長に対して意見を述べる。	S29.11.3	12人	2年
越谷市立あだたら 高原少年自然の家 運営委員会	少年自然の家の適正な運営のため、必要な事項について意見を述べる。	S56.4.1	10人以内	2年
越谷市 スポーツ推進審議会	教育委員会の諮問に応じ、スポーツ推進に関する重要事項について調査審議し、建議する。	S46.7.1	18人以内	2年
越谷市 文化財調査委員会	文化財の調整保存及び活用に関し、教育委員会の諮問等に応じ調査審議を行い、これらに関する必要事項を建議する。	S33.9.12	7人	2年
越谷市立小中学校 使用教科用図書 選定委員会	教科書について選定資料を作成し、その内容を教育委員会に報告するとともに、教育委員会の求めに応じて推薦する教科書について意見を述べる。	H29.5.2	16人以内	8/31 まで

（平成29年5月1日現在）

6 教育費決算・予算

(1) 平成28年度決算

・一般会計

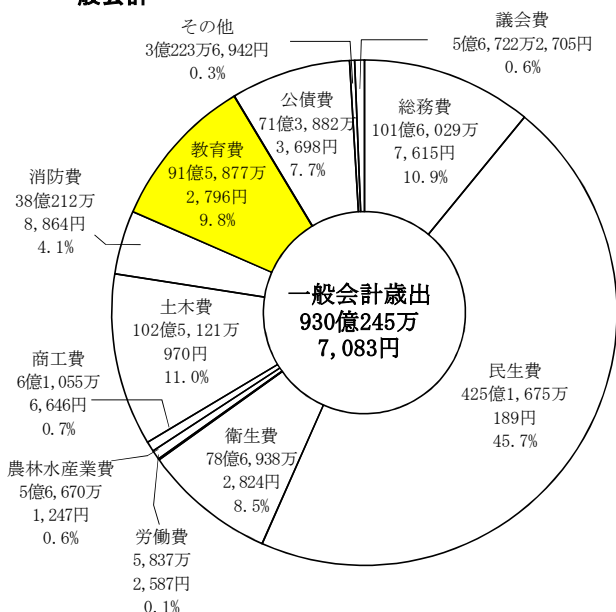

・教育費

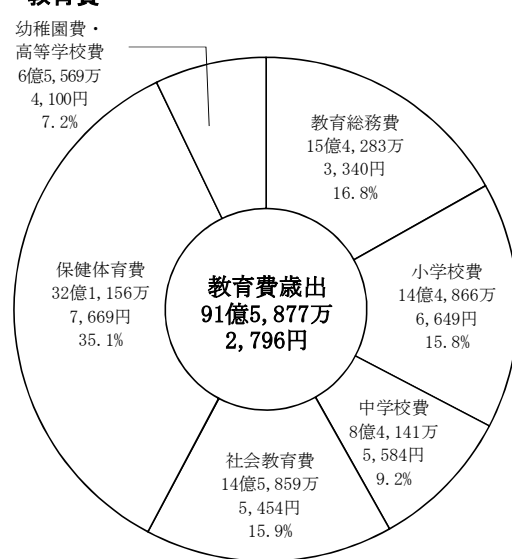

① 教育費決算額の推移

(単位：円)

	平成22年度	平成23年度	平成24年度	平成25年度	平成26年度	平成27年度	平成28年度	
一般会計	82,518,521,531	88,031,625,074	86,412,757,571	88,870,815,091	90,223,881,825	93,461,635,140	93,002,457,083	
教育費	9,424,152,485	11,316,775,772	9,413,751,582	8,098,698,709	8,755,769,645	8,975,055,423	9,158,772,796	
教育内訳	教育総務費	1,279,654,429 (13.6%)	1,316,209,193 (11.6%)	1,404,813,956 (14.9%)	1,409,009,034 (17.4%)	1,508,029,448 (17.2%)	1,572,542,103 (17.5%)	1,542,833,340 (16.8%)
	小学校費	2,342,972,451 (24.9%)	3,403,359,670 (30.1%)	2,158,768,374 (22.9%)	1,026,850,261 (12.7%)	1,230,836,237 (14.0%)	1,276,255,963 (14.2%)	1,448,666,649 (15.8%)
	中学校費	1,163,834,953 (12.3%)	1,797,947,740 (15.9%)	800,761,875 (8.5%)	712,383,761 (8.8%)	752,900,901 (8.6%)	874,150,343 (9.7%)	841,415,584 (9.2%)
	高等学校費	481,000 (0.0%)	428,000 (0.0%)	450,800 (0.0%)	397,400 (0.0%)	93,000 (0.0%)	72,000 (0.0%)	72,800 (0.0%)
	幼稚園費	492,666,600 (5.2%)	514,930,500 (4.5%)	541,914,400 (5.8%)	572,158,000 (7.1%)	723,794,900 (8.3%)	642,095,800 (7.2%)	655,621,300 (7.2%)
	社会教育費	1,191,681,949 (12.6%)	1,264,045,281 (11.2%)	1,316,540,071 (14.0%)	1,370,753,345 (16.9%)	1,452,703,860 (16.6%)	1,418,936,773 (15.8%)	1,458,595,454 (15.9%)
	保健体育費	2,952,861,103 (31.3%)	3,019,855,388 (26.7%)	3,190,502,106 (33.9%)	3,007,146,908 (37.1%)	3,087,411,299 (35.3%)	3,191,002,441 (35.6%)	3,211,567,669 (35.1%)
教育費一般会計	11.4%	12.9%	10.9%	9.1%	9.7%	9.6%	9.8%	

② 1人当たりの教育費決算額の推移

	平成22年度	平成23年度	平成24年度	平成25年度	平成26年度	平成27年度	平成28年度	
人口(人)	327,099	328,722	329,630	330,764	332,821	335,440	337,589	
児童数(人)	18,640	18,334	17,880	17,790	17,817	17,873	17,884	
児童数人口	5.7%	5.6%	5.4%	5.4%	5.4%	5.3%	5.3%	
生徒数(人)	8,753	8,965	9,052	9,009	8,908	8,735	8,806	
生徒数人口	2.7%	2.7%	2.7%	2.7%	2.7%	2.6%	2.6%	
1人当たりの教育費(円)	市民	28,811	34,427	28,559	24,485	26,308	27,304	27,130
	児童	241,835	297,178	239,736	176,116	192,863	210,872	211,272
	生徒	249,103	312,099	207,462	197,470	208,300	226,145	225,818

※1人当たりの教育費は、市民については教育費を人口で除したものの、児童及び生徒については小学校及び中学校に係る経費をそれぞれ児童数・生徒数で除したものの。(人口及び児童数・生徒数は各年5月1日現在)

(2) 平成29年度予算

・一般会計

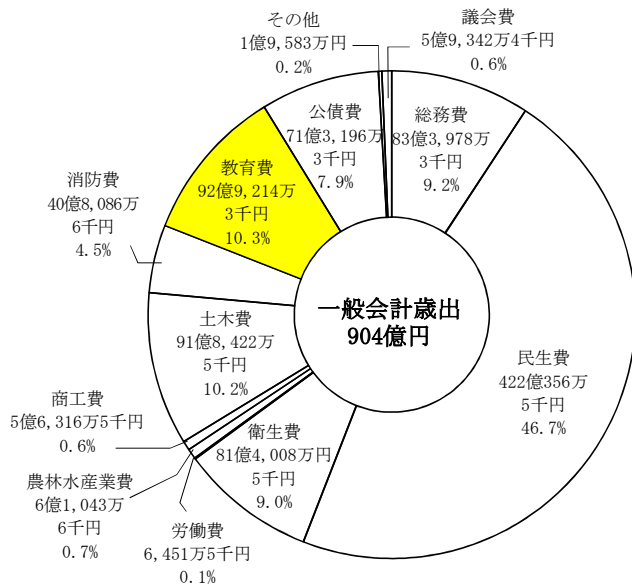

・教育費

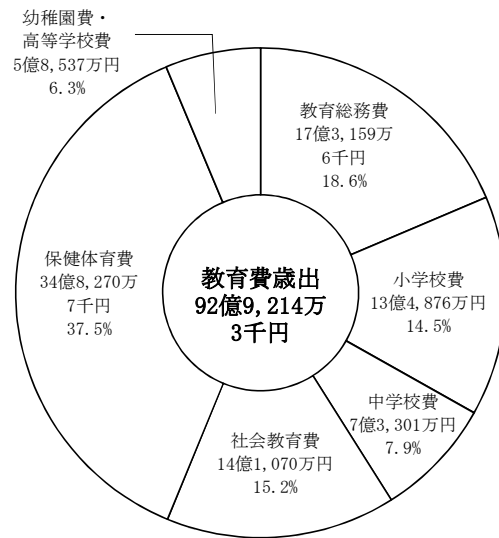

① 教育費予算額の推移

(単位:円)

	平成23年度	平成24年度	平成25年度	平成26年度	平成27年度	平成28年度	平成29年度	
一般会計	83,000,000,000	82,000,000,000	83,400,000,000	86,200,000,000	89,900,000,000	88,400,000,000	90,400,000,000	
教育費	8,101,756,000	8,308,351,000	8,289,997,000	8,794,195,000	9,265,633,000	9,122,881,000	9,292,143,000	
教育費内訳	教育総務費	1,373,470,000 (17.0%)	1,459,502,000 (17.6%)	1,533,115,000 (18.5%)	1,589,808,000 (18.1%)	1,700,651,000 (18.4%)	1,731,596,000 (19.0%)	1,731,596,000 (18.6%)
	小学校費	1,223,580,000 (15.1%)	998,380,000 (12.0%)	1,018,025,000 (12.3%)	1,111,885,000 (12.6%)	1,276,045,000 (13.8%)	1,348,760,000 (14.7%)	1,348,760,000 (14.5%)
	中学校費	703,170,000 (8.7%)	694,560,000 (8.3%)	686,470,000 (8.3%)	768,890,000 (8.7%)	897,700,000 (9.7%)	733,010,000 (8.0%)	733,010,000 (7.9%)
	高等学校費	524,000 (0.0%)	451,000 (0.0%)	406,000 (0.0%)	349,000 (0.0%)	84,000 (0.0%)	73,000 (0.0%)	70,000 (0.0%)
	幼稚園費	496,300,000 (6.1%)	496,300,000 (6.0%)	507,100,000 (6.1%)	647,100,000 (7.4%)	566,600,000 (6.1%)	575,300,000 (6.3%)	585,300,000 (6.3%)
	社会教育費	1,237,316,000 (15.3%)	1,402,672,000 (16.9%)	1,444,195,000 (17.4%)	1,537,039,000 (17.5%)	1,523,189,000 (16.4%)	1,410,700,000 (15.5%)	1,410,700,000 (15.2%)
	保健体育費	3,067,396,000 (37.9%)	3,256,486,000 (39.2%)	3,100,686,000 (37.4%)	3,139,124,000 (35.7%)	3,301,364,000 (35.6%)	3,482,707,000 (38.2%)	3,482,707,000 (37.5%)
教育費一般会計	9.8%	10.1%	9.9%	10.2%	10.3%	10.3%	10.3%	

② 教育費の項目ごとの主な内容

	主 な 内 容
教育総務費	教育委員会の運営、教育活動支援のための臨時教職員の配置、教育の情報化、学校教育の支援、教育センターの管理運営、科学技術体験センターの管理運営、入学準備金の貸付などに係る経費
小学校費	小学校30校の管理運営、備品購入、小学校施設の整備、児童の就学援助などに係る経費
中学校費	中学校15校の管理運営、備品購入、中学校施設の整備、生徒の就学援助などに係る経費
高等学校費	定時制・通信制高校振興会等への負担金などに係る経費
幼稚園費	幼稚園への就園を奨励するための保護者の負担軽減等、幼稚園教育の振興などに係る経費
社会教育費	生涯学習の推進、成人式の開催、文化振興、文化財保護、少年自然の家・図書館等、社会教育施設の管理運営などに係る経費
保健体育費	教職員及び児童生徒の健康管理、学校給食の提供、学校給食センターの管理運営、スポーツ・レクリエーションの推進、社会体育施設の管理運営などに係る経費

③ 平成29年度当初予算における主要事業

事業名	予算額 (千円)	事業概要	所管課所
学校図書館運営活性化事業	40,350	授業における図書資料の活用や司書教諭及び学校図書館運営ボランティアとの連携による学校図書館の充実、活性化を図り、児童生徒の読書活動を推進するため、小中学校に学校司書を配置する。	指導課
外国語指導事業	62,000	学習指導要領の目標を達成する英語教育を推進するため、小学校の外国語活動と中学校英語授業に対して語学指導助手（ALT）を配置する。また、児童生徒の英語によるコミュニケーション能力の育成及び国際理解教育の推進を図る。	指導課
教職員健康管理事業	15,750	教職員の心身の健康を確保していくため、在校時間の適正な把握及び管理やストレスチェックを新たに実施し、メンタルヘルス対策を推進する。	学務課
学校給食栄養管理事業	1,439,320	児童生徒の心身の健全な発達に資するため、多様な食品を組み合わせた栄養バランスのとれた完全給食を提供する。地域の特色を生かした郷土料理、地場農産物の利用など献立を工夫し、給食内容の充実を図る。	給食課
備品整備事業 (給食センター)	176,800	各学校給食センターに真空冷却機を整備するほか、調理用機器類及び小中学校の配膳台等を計画的に整備更新する。	給食課
通学指導事業	2,600	明正小学校から蒲生小学校に通学区域が変更となった児童の登下校時の安全確保、交通安全及び交通道德の高揚を図るため、通学指導員を配置する。	学務課
特別支援教育推進事業	1,860	個別的な教育ニーズのある児童生徒に対し適切な教育的支援を行うため、専門家による発達支援訪問指導や特別支援教育に関する専門性の向上を目的とした研修を実施する。	教育センター
特別支援教育支援員等配置事業	55,960	特別支援教育支援員、病休代替職員、欠員補充職員、日本語指導員を配置・派遣し、よりきめ細かな指導に努め、児童生徒の学校生活の充実を推進する。	学務課
小学校施設改修費 (トイレ改修工事費)	20,000	各家庭では洋式トイレが標準的な仕様となっているが、学校施設では和式トイレが大部分を占めていることから、小学校低学年用より順次トイレの洋式化を図る。	学校管理課
小中学校空調設備設置事業	87,000	教育環境の改善を図るため、小中学校の普通教室等へエアコンを整備する。なお、平成29年度は、「民間資金等の活用による公共施設等の整備等の促進に関する法律」に基づき決定した、PFI事業者によるエアコン整備後、維持管理を行う。	学校管理課
小学校仮設教室借上事業 (明正小)	4,000	児童数増加等による教室不足に対応するため、仮設教室を借り上げ、必要な学習環境を確保する。 普通教室8教室	学校管理課
教職員資質向上事業	17,270	教職員の資質向上を図り、中核となる教職員を育成するため、越谷市の子どもと地域の実態を踏まえた教職員研修及び教育研究を実施する。	教育センター
蔵書等整備事業	61,450	資料の製本、図書・雑誌情報の作成、図書館システムの活用等を行い、蔵書の整備を図るとともに、情報発信と資料管理の充実や、利用者の利便性の向上等に努める。	図書館
図書購入事業	49,500	本館・移動図書館・北部図書室・南部図書室・中央図書室用のほか、地区センター・公民館や学童保育室、地域家庭文庫等へ配本するため、図書の購入を行い、図書館サービスの中心である資料貸出の充実を図る。	図書館
雑誌等購入事業	5,800	図書館資料としての雑誌や視聴覚資料等の充実を図り、サービスの向上に努める。	図書館
文化財調査事業	29,790	西大袋土地区画整理事業の進捗に伴い、大道遺跡における発掘調査を実施し、埋蔵文化財の保護を図る。	生涯学習課
スポーツ教室等開催事業	1,730	子ども連れでも安心してスポーツ・レクリエーション活動ができるよう、スポーツ教室等に臨時保育室を設置する。また、高齢者や障がい者が、無理なく活動に参加し運動習慣を身に付けることができるよう、福祉施設等への出前講座やスポーツ教室を実施する。	スポーツ振興課
屋外体育施設管理運営事業	188,382	市民にスポーツ・レクリエーション活動の場を提供するため、市民球場等の屋外体育施設の貸出しやスポーツ大会の実施など、適正な管理運営を行う。また、しらこぼと運動公園競技場の第3種公認継続のための改修工事等を行う。	スポーツ振興課

7 教育委員会における後援等

国、他の地方公共団体、公益法人その他の団体が催す講演会、展示会、競技会、記念事業その他の事業について、広く市民を対象とし、その目的及び内容が芸術、文化又はスポーツの振興など市民福祉の増進に寄与すると認められる事業を行う場合に、越谷市教育委員会における後援等の基準及び手続きに関する要綱に基づき、後援等の申請を受け付けています。

(1) 後援等の種類 (越谷市教育委員会における後援等の基準及び手続きに関する要綱第2条より)

後 援	越谷市教育委員会が団体の申請に基づいて当該事業の支援者として単に名を連ねること。
協 賛	特に市民福祉の増進に果たす役割が大きいと認められる事業を行う場合に、越谷市教育委員会が団体の申請に基づいて後援のほか、物品の支給等の支援を行うこと。
共 催	公益性から判断して越谷市教育委員会が主催者の一として事業の運営等を行う必要があると認められる事業を行う場合に、越谷市教育委員会が団体の申請に基づいて主催者に名を連ねるほか、必要な協力を行うこと。

(2) 平成28年度後援等実績一覧

(単位：件)

部 名	課 所 名	後 援	協 賛	共 催
教育総務部	教育総務課	6	0	0
	生涯学習課	109	5	9
	科学技術体験センター	1	0	0
	スポーツ振興課	37	0	3
	図書館	1	0	4
学校教育部	学校管理課	0	0	0
	学務課	0	0	3
	指導課	32	2	4
	教育センター	3	0	1
	給食課	0	0	0
合 計		189	7	24

8 第2期越谷市教育振興基本計画

いきいきとだれもが夢に向かって輝く越谷教育プラン —第2期越谷市教育振興基本計画—

(1) 基本理念

生涯学習社会の実現をめざして ～いきいきとだれもが夢に向かって輝く越谷教育～

越谷市では、だれもが希望を胸に抱き、いきいきと輝きながら生きていくために、それぞれの「夢」をもち、「夢」の実現に向かって生涯にわたり自己を磨き続けることができるような『生涯学習社会』を実現したいと考え、第1期計画に引き続き、これを基本理念としました。

(2) 3つの視点

本計画では、次の「3つの視点」が確立した社会を『生涯学習社会』にとらえ、その実現に取り組めます。

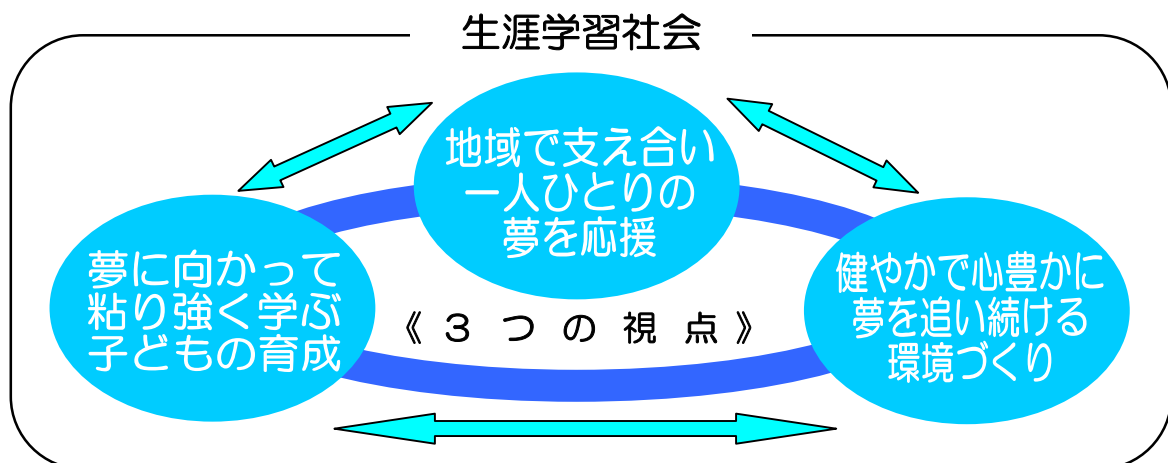

(3) 3つの基本目標

生涯学習社会の実現に必要な「3つの視点」を確立させるため、学校教育・生涯学習・生涯スポーツの3つの分野において、それぞれの「基本目標」を掲げます。

(基本目標1) 生きる力を育む学校教育を進める

◎学校教育においては、確かな学力・健康な心と体など、子どもたちの「生きる力」を育むことを目標とします。

(基本目標2) 生涯にわたる学びを充実し、地域の文化を創造する

◎生涯学習においては、生涯を通じた学びの機会の充実と地域文化の振興を目標とします。

(基本目標3) 生涯にわたるスポーツ・レクリエーションに親しめる環境をつくる

◎生涯スポーツにおいては、生涯を通じた活動機会の充実と活動を支援する環境づくりを目標とします。

(4) 施策の体系

基本目標1 生きる力を育む学校教育を進める

自立して生きていくための基礎となる確かな学力、健康な心と体を育みます。そして、保護者や地域から信頼され、学校・家庭・地域が一体となった質の高い教育を推進します。

施策の方向

- 1 自立して生きていくための基礎となる確かな学力を育む
 - (1) 時代に即した学校教育の推進
 - (2) 指導内容の充実と指導方法の工夫改善
 - (3) 環境教育の充実
 - (4) 伝統文化を尊重し国際性を育む教育の推進
- 2 自立して生きていくための基礎となる健康な心と体を育む
 - (1) 安全教育の充実
 - (2) 心の教育の充実
 - (3) 教育相談の充実
 - (4) 学校教育における人権教育の推進
 - (5) 健康教育の充実
 - (6) 学校給食の充実と食育の推進
- 3 信頼される、質の高い教育環境をつくる
 - (1) 教育支援体制の充実
 - (2) 義務教育施設の整備と充実
 - (3) 教職員の資質向上と研修環境の充実
 - (4) 地域に根ざした特色ある学校づくり

基本目標2 生涯にわたる学びを充実し、地域の文化を創造する

子どもから高齢者まで生涯にわたる学びの機会を充実するとともに、芸術や文化に接する機会をつくるなど、豊かな学習環境を整え、地域文化の振興と向上に努めます。

施策の方向

- 1 生涯を通じた学習活動を推進する
 - (1) 生涯学習推進体制の充実
 - (2) 学習活動の充実と学習成果の活用
 - (3) 社会教育における人権教育の推進
 - (4) 自然体験や科学体験の充実
 - (5) 図書館の充実
- 2 芸術文化活動を推進し、伝統文化を継承する
 - (1) 芸術文化活動の推進
 - (2) 特色ある地域文化の振興と普及
 - (3) 文化財の保存と活用

基本目標3 生涯にわたりスポーツ・レクリエーションに親しめる環境をつくる

いつでも、どこでも、だれもが生涯にわたり、スポーツ・レクリエーション活動に親しみ、自分らしく、いきいきとした生活を送る環境づくりに取り組みます。

施策の方向

- 1 健康ライフスタイルづくりを支援する
 - (1) 活動環境の充実
 - (2) 活動機会の充実
- 2 スポーツ・レクリエーション活動を支援する体制の充実を図る
 - (1) 組織の充実
 - (2) 指導者の養成と確保
- 3 スポーツ・レクリエーション施設の充実を図る
 - (1) 施設の充実と利用促進

9 平成29年度越谷市教育行政重点施策

基本目標1 生きる力を育む学校教育を進める

※【新規】＝新規に取り組む事業、【拡充】＝内容を拡充・改善して取り組む事業

重点的な取り組み1

★ICTを活用した教育の充実

○校内系ネットワークを活用した児童生徒の学力および情報活用能力の向上

重点的な取り組み3

★学校図書館の充実

○学校司書の効果的な活用【拡充】

重点的な取り組み5

★学力調査等の活用

○各種学力調査の問題・結果を活用した指導内容および指導方法の工夫改善

重点的な取り組み7

★自然保護や環境保全活動の推進

○環境問題を意識した体験学習の実施

重点的な取り組み9

★防災教育の充実

○防災訓練・防災学習の方法・内容の充実【拡充】

重点的な取り組み11

★きめ細かな生徒指導体制の充実

○児童生徒の自己肯定感の高揚を図る積極的な生徒指導体制の整備

重点的な取り組み13

★いじめ・不登校の未然防止、早期発見、早期解消

○越谷市いじめ防止基本方針を踏まえたいじめの防止等に係る事業の推進

重点的な取り組み15

★教職員研修の充実

○豊かな人権感覚を身に付けるための研修の実施

重点的な取り組み2、16

★情報モラル教育の推進

○情報化の進展に伴う新たな課題に対応する情報モラル教育の実施

重点的な取り組み4

★指導内容・指導方法の改善

○小中一貫教育を中心とする研究委嘱等の推進

重点的な取り組み6

★教科用図書関連事業の推進

○教科用図書採択事務の円滑な実施

重点的な取り組み8

★小中学校における英語教育の推進と語学指導助手(ALT)の活用

○小学校外国語科の実施に向けた環境整備【拡充】

重点的な取り組み10

★道徳教育の振興

○道徳教育の充実【拡充】

重点的な取り組み12

★教育相談体制の充実

○原因や様相が複雑化・長期化する教育相談への対応

重点的な取り組み14

★不登校児童生徒への教育的支援

○家庭・学校・教育センターの連携

重点的な取り組み17

★学校保健の充実

○適切な保健管理の実施と研修会の開催

基本目標1 生きる力を育む学校教育を進める

重点的な取り組み18

★栄養管理の充実

- 食物アレルギーへの対応
- 給食献立の研究

重点的な取り組み20

★給食センター施設の管理

- 給食センター施設・設備の計画的な整備・更新【拡充】

重点的な取り組み22

★幼保小の連携

- 小1プロブレムの解消をめざす教職員・幼稚園教諭・保育士の資質向上

重点的な取り組み24

★小中一貫教育の推進

- 小中学校の適正な通学区域の設定

重点的な取り組み26

★児童生徒一人ひとりのニーズに応じた特別支援教育の推進

- 発達支援訪問指導の実施
- 特別支援教育に関する教職員研修の実施【拡充】

重点的な取り組み28

★快適な学校環境の整備と充実

- 普通教室等へのエアコン整備
- トイレの洋式化

重点的な取り組み30

★教職員研修の充実

- 多様な教育課題に対応できる豊かな人間性と確かな指導力をもった教職員の育成

重点的な取り組み32

★学校評価の充実

- コミュニティ・スクールの指定に向けた研究および環境整備【新規】

重点的な取り組み19

★食に関する指導の充実

- 「朝食」についての指導
- 地場農産物の活用

重点的な取り組み21

★多様な就学機会への支援

- 入学準備金貸付制度の活用の促進と適切な運用
- 就学援助制度の円滑な実施と適切な運用【拡充】

重点的な取り組み23

★幼稚園教育の振興

- 幼稚園教育への支援

重点的な取り組み25

★特別支援教育支援員等の配置

- 児童生徒の豊かな学校生活と円滑な学校運営のための支援【拡充】

重点的な取り組み27

★安全な学校施設の整備と充実

- 安全な学習環境の確保
- 非構造部材の耐震化
- 小学校仮設教室の借上【拡充】

重点的な取り組み29

★教育情報の収集・発信および教育ネットワークの管理・運用

- ICTを活用した校務の効率化【拡充】

重点的な取り組み31

★教職員の健康の維持と管理

- 教職員の心身の健康管理【拡充】

重点的な取り組み33

★学校応援団の推進

- 学校応援団づくり推進委員会の充実【拡充】

基本目標2 生涯にわたる学びを充実し、地域の文化を創造する

重点的な取り組み34

- ★市民との協働による推進体制の充実
- 市民との協働による事業の実施

重点的な取り組み36

- ★人材育成の支援
- 生涯学習リーダー・ボランティアの活動支援

重点的な取り組み38

- ★あだたら高原少年自然の家の利用促進
- 自然体験学習機会の提供

重点的な取り組み40

- ★図書館機能の充実
- 南部図書室の蔵書等の充実

重点的な取り組み42

- ★子ども読書活動の推進
- 各種講座等の開催による家庭・地域・学校等における読書活動の推進
- 学校等との連携と子どもが読書に親しむ機会の提供【拡充】

重点的な取り組み44

- ★市民との連携による発表機会の充実
- 成果発表の場の提供

重点的な取り組み46

- ★日本文化伝承の館こしがや能楽堂の利用促進
- 広報活動の充実【拡充】

重点的な取り組み48

- ★埋蔵文化財の保護
- 大道遺跡発掘調査の実施

重点的な取り組み50

- ★旧東方村中村家住宅の利活用の促進
- 旧東方村中村家住宅の管理運営

重点的な取り組み35

- ★ライフステージ・ライフスタイルに対応した学習機会の充実
- 各種学級・講座の開催

重点的な取り組み37

- ★人権教育推進事業の充実
- 人権・同和教育の普及・啓発

重点的な取り組み39

- ★科学技術体験センター事業の充実
- 学校教育との連携【拡充】
- ライフステージに応じた科学体験事業の実施

重点的な取り組み41

- ★図書館システムの活用
- 図書館システムの活用による利便性の向上

重点的な取り組み43

- ★図書館の適切な管理
- 本館の施設・設備の計画的な改修

重点的な取り組み45

- ★伝統文化の振興と継承
- 伝統芸能の普及

重点的な取り組み47

- ★文化財の保存と活用
- 歴史的資料の整理保存

重点的な取り組み49

- ★大間野町旧中村家住宅の利活用の促進
- 大間野町旧中村家住宅の管理運営

基本目標3 生涯にわたりスポーツ・レクリエーションに親しめる環境をつくる

重点的な取り組み51

★参加者への支援

- 参加しやすい環境の整備

重点的な取り組み53

★高齢者の健康づくりの支援

- 高齢者のスポーツ推進への取り組み

重点的な取り組み55

★スポーツボランティアの養成と登録

- ボランティア活動推進への取り組み

重点的な取り組み57

★総合体育館の利活用の促進

- 総合体育館の修繕等
- スポーツ大会の誘致

重点的な取り組み59

★屋外体育施設の利活用の促進

- 屋外体育施設の修繕等
- スポーツ大会の誘致【再掲】

重点的な取り組み52

★多様な機会を活用した参加促進

- 気軽にスポーツを始められる機会の提供【新規】

重点的な取り組み54

★障がい者の健康づくりの支援

- 障がい者のスポーツ推進への取り組み

重点的な取り組み56

★スポーツリーダーバンクの充実

- スポーツリーダーバンクの登録の促進と活用

重点的な取り組み58

★地域体育館の利用促進

- 地域体育館の修繕等

重点的な取り組み60

★市民プールの利用促進

- 市民プールの修繕

学 校 教 育

1 児童生徒数、教職員数及び学校施設の現況

(1) 過去10年間の児童生徒数の推移

① 児童数

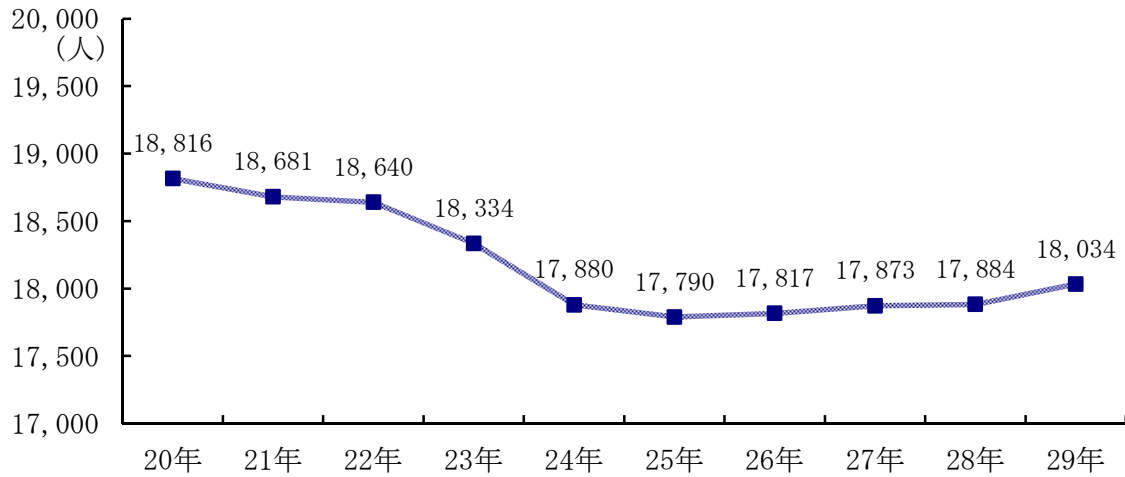

(単位：人)

	20年	21年	22年	23年	24年	25年	26年	27年	28年	29年
児童数	18,816	18,681	18,640	18,334	17,880	17,790	17,817	17,873	17,884	18,034

(各年5月1日現在)

② 生徒数

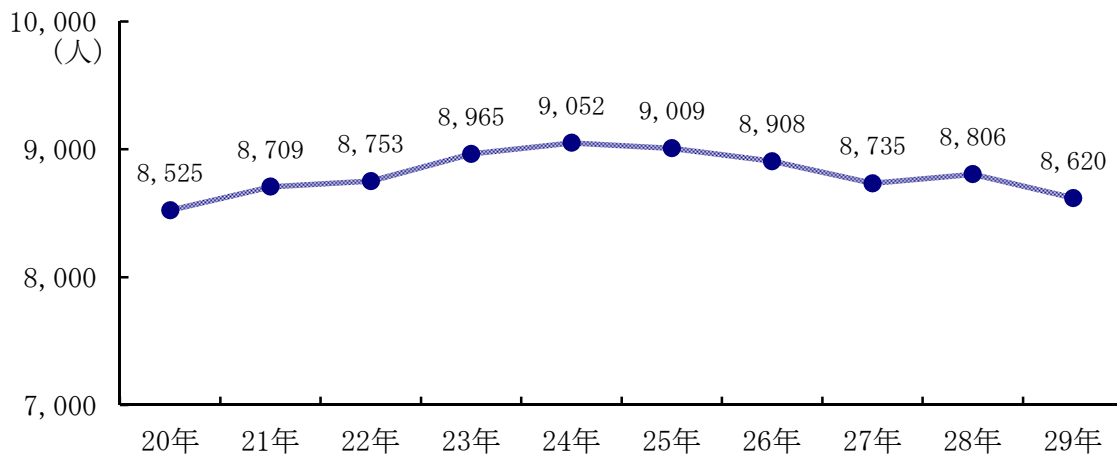

(単位：人)

	20年	21年	22年	23年	24年	25年	26年	27年	28年	29年
生徒数	8,525	8,709	8,753	8,965	9,052	9,009	8,908	8,735	8,806	8,620

(各年5月1日現在)

(2) 過去10年間の教職員数の推移

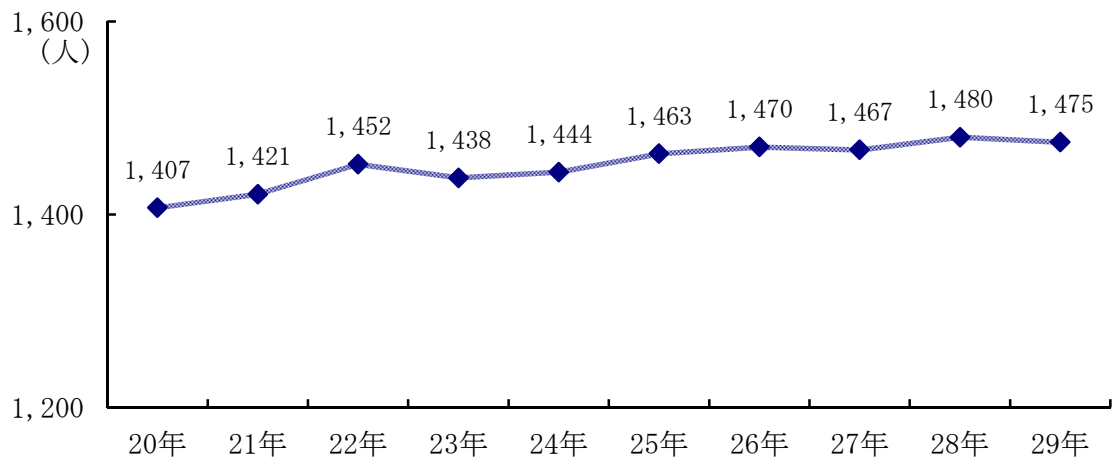

(単位: 人)

	20年	21年	22年	23年	24年	25年	26年	27年	28年	29年
教職員数	1,407	1,421	1,452	1,438	1,444	1,463	1,470	1,467	1,480	1,475

(各年5月1日現在)

(3) 小学校の児童数、学級数及び校舎等面積

学 校 名	学校長名	児 童 数 (人)						合 計 (人)		
		1 年	2 年	3 年	4 年	5 年	6 年	男	女	計
1 越ヶ谷小	橋本 公作	137	133	134	139	148	107	385	413	798
2 大 沢 小	藤澤 由紀夫	4 68	3 70	6 71	1 69	71	5 86	14 219	5 216	19 435
3 新 方 小	梅島 準一	26	2 30	41	1 36	1 38	32	3 100	1 103	4 203
4 桜 井 小	竹内 敏昭	1 77	1 78	2 82	75	88	2 89	5 251	1 238	6 489
5 大 袋 小	横崎 剛志	3 80	3 66	3 75	2 75	2 67	1 60	8 229	6 194	14 423
6 荻 島 小	清水 達哉	85	81	82	86	86	112	256	276	532
7 出 羽 小	西田 知巳	2 138	3 134	3 123	1 135	1 114	1 113	8 387	3 370	11 757
8 蒲 生 小	佐藤 元治	3 64	1 63	54	2 62	46	62	4 175	2 176	6 351
9 大相模小	田崎 研志	175	2 130	2 155	125	118	99	1 408	5 394	5 802
10 増 林 小	神垣 尚樹	1 26	26	37	4 26	34	29	2 86	3 92	5 178
11 川 柳 小	藤井 健治	85	82	78	86	78	56	241	224	465
12 南越谷小	戸張 利恵	165	156	179	193	180	142	534	481	1,015
13 蒲生第二小	中台 正弘	106	118	119	113	119	118	355	338	693
14 東越谷小	田畑 栄一	92	4 103	5 97	5 87	3 97	5 95	15 269	7 302	22 571
15 大沢北小	伊藤 貴重	1 87	1 98	3 86	3 96	5 94	5 85	13 255	5 291	18 546
16 大袋北小	関口 利夫	2 75	4 87	3 91	5 83	6 91	4 68	18 255	6 240	24 495
17 蒲生南小	木場 真理	1 93	2 105	2 88	4 105	7 105	4 89	17 297	3 288	20 585
18 北越谷小	池田 広	60	58	70	49	52	45	168	166	334
19 大袋東小	鈴木 恵子	110	103	83	112	95	109	321	291	612
20 平 方 小	中村 康一	2 76	2 69	1 83	2 73	1 71	2 73	6 228	4 217	10 445
21 弥 栄 小	堂本 隆春	2 79	76	1 83	1 85	79	80	4 273	1 209	5 482
22 大間野小	兼子 紀美江	1 90	3 94	7 77	2 103	2 90	4 102	15 285	4 271	19 556
23 宮 本 小	宮林 美枝子	1 82	3 105	4 101	3 116	2 95	2 102	10 312	5 289	15 601
24 西 方 小	片平 秀徳	3 135	6 139	7 117	6 150	6 127	1 141	19 419	10 390	29 809
25 鷺 後 小	中三川 勉	4 128	3 115	4 93	5 132	2 137	3 125	12 390	9 340	21 730
26 明 正 小	丸山 典雄	136	140	124	100	91	73	319	345	664
27 千間台小	澤田 一郎	157	177	179	177	173	152	501	514	1,015
28 桜井南小	高橋 勝	1 104	5 127	2 126	1 111	2 134	4 149	12 388	3 363	15 751
29 花 田 小	野口 久男	151	123	114	121	126	128	374	389	763
30 城ノ上小	五十畑 勝己	3 99	2 102	2 90	2 124	3 127	4 108	12 320	4 330	16 650
合 計		35 2,986	50 2,988	57 2,932	50 3,044	43 2,971	49 2,829	202 9,000	82 8,750	284 17,750

※上段は特別支援学級の在籍児童数、下段は通常学級の在籍児童数。

学 級 数 (学級)								計	校舎面積 () は児童1人当たり (㎡)	屋内運動場面積 () は児童1人当たり (㎡)	学校敷地面積 () は児童1人当たり (㎡)
1年	2年	3年	4年	5年	6年	特別支援 学級					
4	4	4	4	4	3		23	5,771 (7.2)	856 (1.1)	12,201 (15.3)	
2	2	2	2	2	3	4	17	6,230 (13.7)	786 (1.7)	17,926 (39.5)	
1	1	2	1	1	1	1	8	3,335 (16.1)	598 (2.9)	18,472 (89.2)	
3	3	3	2	3	3	2	19	5,100 (10.3)	651 (1.3)	14,184 (28.7)	
3	2	2	2	2	2	3	16	5,456 (12.5)	814 (1.9)	18,280 (41.8)	
3	3	3	3	3	3		18	5,276 (9.9)	685 (1.3)	20,760 (39.0)	
4	4	4	4	3	3	2	24	6,478 (8.4)	1,130 (1.5)	17,502 (22.8)	
2	2	2	2	2	2	1	13	5,625 (15.8)	937 (2.6)	14,711 (41.2)	
5	4	4	4	3	3	1	24	4,583 (5.7)	784 (1.0)	21,673 (26.9)	
1	1	1	1	1	1	1	7	4,473 (24.4)	1,332 (7.3)	16,867 (92.2)	
3	3	2	3	2	2		15	4,215 (9.1)	495 (1.1)	15,967 (34.3)	
5	5	5	5	5	4		29	8,129 (8.0)	1,019 (1.0)	23,186 (22.8)	
4	4	3	3	3	3		20	5,551 (8.0)	794 (1.1)	16,033 (23.1)	
3	3	3	3	3	3	5	23	6,142 (10.4)	681 (1.1)	21,675 (36.6)	
3	3	3	3	3	3	4	22	6,364 (11.3)	817 (1.4)	22,966 (40.7)	
3	3	3	3	3	2	3	20	5,601 (10.8)	797 (1.5)	19,675 (37.9)	
3	3	3	3	3	3	3	21	5,831 (9.6)	795 (1.3)	19,617 (32.4)	
2	2	2	2	2	2		12	4,051 (12.1)	693 (2.1)	14,316 (42.9)	
4	3	3	3	3	3		19	5,264 (8.6)	799 (1.3)	16,039 (26.2)	
3	2	3	2	2	2	2	16	5,217 (11.5)	812 (1.8)	21,276 (46.8)	
3	3	3	3	2	2	1	17	7,227 (14.8)	812 (1.7)	31,934 (65.6)	
3	3	2	3	3	3	3	20	5,501 (9.6)	812 (1.4)	19,358 (33.7)	
3	3	3	3	3	3	3	21	5,843 (9.5)	800 (1.3)	14,669 (23.8)	
4	4	3	4	4	4	5	28	5,641 (6.7)	800 (1.0)	21,396 (25.5)	
4	4	3	4	4	4	3	26	7,056 (9.4)	917 (1.2)	20,000 (26.6)	
4	4	4	3	3	2		20	3,771 (5.7)	915 (1.4)	19,654 (29.6)	
5	6	5	5	5	4		30	6,407 (6.3)	915 (0.9)	19,161 (18.9)	
3	4	4	3	4	4	3	25	6,648 (8.7)	915 (1.2)	22,545 (29.4)	
5	4	3	4	4	4		24	6,520 (8.5)	836 (1.1)	19,002 (24.9)	
3	3	3	4	4	3	3	23	8,401 (12.6)	1,118 (1.7)	29,506 (44.3)	
98	95	90	91	89	84	53	600	171,707 (9.5)	25,115 (1.4)	580,551 (32.2)	

(平成29年5月1日現在)

(4) 中学校の生徒数、学級数及び校舎等面積

学 校 名	学校長名	生 徒 数 (人)			合 計 (人)		
		1 年	2 年	3 年	男	女	計
1 中 央 中	会田 研司	1 223	9 246	5 270	10 384	5 355	15 739
2 東 中	峯 裕彦	2 160	7 171	6 164	9 240	6 255	15 495
3 西 中	小島 久和	8 175	2 215	2 194	11 288	1 296	12 584
4 南 中	中澤 利治	8 177	12 202	11 176	22 284	9 271	31 555
5 北 中	鈴木 寿一	5 201	6 211	4 185	10 302	5 295	15 597
6 富 士 中	小日向 弘明	267	314	291	439	433	872
7 北 陽 中	中村 保雄	130	148	117	214	181	395
8 栄 進 中	島方 勝弘	291	328	305	498	426	924
9 光 陽 中	母壁 浩一	204	182	196	288	294	582
10 平 方 中	大西 久雄	112	113	124	176	173	349
11 武 蔵 野 中	堀山 邦明	118	121	126	214	151	365
12 大 袋 中	石山 秀樹	123	154	132	171	238	409
13 新 栄 中	井上 聡	2 119	5 123	8 138	9 202	6 178	15 380
14 大 相 模 中	浅賀 公彦	4 247	3 226	2 237	3 354	6 356	9 710
15 千 間 台 中	細野 弘美	154	180	218	288	264	552
合 計		30 2,701	44 2,934	38 2,873	74 4,342	38 4,166	112 8,508

※上段は特別支援学級の在籍生徒数、下段は通常学級の在籍生徒数。

学 級 数 (学級)					校舎面積 () は生徒 1 人当たり (㎡)	屋内運動場面積 () は生徒 1 人当たり (㎡)	学校敷地面積 () は生徒 1 人当たり (㎡)
1 年	2 年	3 年	特別支援 学 級	計			
6	7	7	2	22	7,382 (9.8)	1,549 (2.1)	31,167 (41.3)
5	5	5	3	18	5,868 (11.5)	1,282 (2.5)	23,270 (45.6)
5	6	5	2	18	7,108 (11.9)	1,337 (2.2)	27,269 (45.8)
5	6	5	5	21	6,502 (11.1)	944 (1.6)	31,088 (53.1)
6	6	5	3	20	7,930 (13.0)	1,087 (1.8)	23,935 (39.1)
8	8	8		24	7,126 (8.2)	900 (1.0)	25,367 (29.1)
4	4	3		11	6,821 (17.3)	882 (2.2)	25,066 (63.5)
8	9	8		25	6,762 (7.3)	895 (1.0)	27,707 (30.0)
6	5	5		16	5,873 (10.1)	1,087 (1.9)	22,870 (39.3)
3	3	4		10	6,190 (17.7)	1,084 (3.1)	25,891 (74.2)
4	4	4		12	4,803 (13.2)	1,084 (3.0)	32,428 (88.8)
4	4	4		12	5,498 (13.4)	1,084 (2.7)	29,758 (72.8)
4	4	4	3	15	6,566 (16.6)	1,084 (2.7)	22,765 (57.6)
7	6	6	2	21	6,259 (8.7)	1,084 (1.5)	28,446 (39.6)
5	5	6		16	6,782 (12.3)	1,124 (2.0)	29,385 (53.2)
80	82	79	20	261	97,470 (11.3)	16,507 (1.9)	406,412 (47.1)

(平成 2 9 年 5 月 1 日現在)

(5) 小学校の教職員数

(単位：人)

項目 学校名	県費負担職員												市費負担職員			合計		
	学校長	教頭	主幹教諭	教諭			助教諭	養護教諭	栄養教諭	養護助教諭	講師	事務職員	栄養職員	計	校務主事		教諭	計
				男	女	計												
1 越ヶ谷小	1	1	1	8	18	26	2	1				1		33	1		1	34
2 大沢小	1	1	1	6	15	21	3	1				1		29	1		1	30
3 新方小	1	1		6	6	12		1	1			1		17	1		1	18
4 桜井小	1	1	1	6	15	21	2	1				1		28	1		1	29
5 大袋小	1	1	1	8	13	21		1	1			1		27	1		1	28
6 荻島小	1	1	1	6	12	18	2	1	1			1		26	1		1	27
7 出羽小	1	1	1	11	18	29	1	1				1		35	1		1	36
8 蒲生小	1	1		5	14	19		1				1		23	1		1	24
9 大相模小	1	1	1	8	19	27	2	1				1		34	1		1	35
10 増林小	1	1		3	5	8	1	1				1		13	1		1	14
11 川柳小	1	1	1	6	12	18		1				1		23	1		1	24
12 南越谷小	1	2	1	14	21	35	2	2				2		45	1		1	46
13 蒲生第二小	1	1	1	10	15	25		1				1	1	31	1		1	32
14 東越谷小	1	1	1	9	16	25	3	1	1			1		34	1		1	35
15 大沢北小	1	1		8	16	24	2	1			1	1		31	1		1	32
16 大袋北小	1	1	1	7	15	22		1			1	1		28	1		1	29
17 蒲生南小	1	1	1	10	13	23	2	1			1	1		31	1		1	32
18 北越谷小	1	1	1	5	10	15		1				1		20	1		1	21
19 大袋東小	1	1	1	7	15	22		1			1	1		28	1		1	29
20 平方小	1	1		9	9	18	3	2				1		26	1		1	27
21 弥栄小	1	1	1	7	13	20	2	1				1		27	1		1	28
22 大間野小	1	1	1	7	13	20	3	1				1		28	1		1	29
23 宮本小	1	1		12	14	26	2	1			1	1		33	1		1	34
24 西方小	1	1		11	22	33	1	1				2	1	40	1		1	41
25 鷺後小	1	1		11	21	32	2	1				1		38	1		1	39
26 明正小	1	1		8	15	23	3	1			1	1		31	1		1	32
27 千間台小	1	2	1	14	24	38		3				3		48	1		1	49
28 桜井南小	1	1		11	19	30	3	1				1		37	1		1	38
29 花田小	1	1	1	10	19	29	2	1				1		36	1		1	37
30 城ノ上小	1	1	1	8	18	26	1	1				1		32	1		1	33
計	30	32	20	251	455	706	44	34	4		6	34	2	912	30	0	30	942

※県費負担教職員には臨時的任用教職員を含む。市費負担職員中（ ）内は臨時職員数。(平成29年5月1日現在)

(6) 中学校の教職員数

(単位：人)

項目 学校名		県 費 負 担 職 員											市費負担職員			合 計			
		学 校 長	教 頭	主 幹 教 諭	教 諭			助 教 諭	養 護 教 諭	栄 養 教 諭	養 護 助 教 諭	講 師	事 務 職 員	栄 養 職 員	計		校 務 主 事	教 諭	計
					男	女	計												
1	中 央 中	1	1	1	21	15	36		1				2	42	1		1	43	
2	東 中	1	1	1	18	11	29		1				1	34	1		1	35	
3	西 中	1	1	1	18	13	31		1				1	36	1		1	37	
4	南 中	1	1		18	17	35		1				1	39	1		1	40	
5	北 中	1	1	1	16	15	31		1				1	36	1		1	37	
6	富 士 中	1	2		25	19	44		2				3	52	1	(1)	2	54	
7	北 陽 中	1	1		14	3	17		1				1	21	1		1	22	
8	栄 進 中	1	1	1	22	20	42		2				2	49	1		1	50	
9	光 陽 中	1	1		16	11	27		1				1	31	1		1	32	
10	平 方 中	1	1	1	7	10	17		1				1	22	1		1	23	
11	武 蔵 野 中	1	1		11	10	21		1				1	25	1		1	26	
12	大 袋 中	1	1	1	10	9	19		1				1	24	1		1	25	
13	新 栄 中	1	1	1	13	12	25		1	1			1	31	1		1	32	
14	大 相 模 中	1	1	1	17	19	36		1	1			2	43	1		1	44	
15	千 間 台 中	1	1	1	13	13	26		1				1	32	1		1	33	
計		15	16	10	239	197	436		17	2			20	517	15		16	533	
小中合計		45	48	30	490	652	1,142	44	51	6		6	54	3	1,429	45	1	46	1,475

※県費負担教職員には臨時的任用教職員を含む。市費負担職員中（ ）内は臨時職員数。（平成29年5月1日現在）

(7) 学校施設の耐震化

児童生徒が安全に学べる学習環境を整備し学校施設耐震化のさらなる推進を図るため、「越谷市学校施設耐震化計画（平成24年5月改訂）」に基づき、平成23年度国の第3次補正予算を活用し、平成24年度に11校18棟の耐震補強工事を実施しました。

これによって、小中学校施設全164棟の耐震化率は100%になり、事業を終了しました。

① 耐震化の進捗状況

(単位：棟)

	建物種別	全棟数 A	昭和57年以降建築 (耐震性がある建物) B	昭和56年以前建築			耐震化率 (B+D)÷A
				全棟数 C	耐震性がある建物 D	耐震性が不足している建物 E=C-D	
小学校 30校	校舎	83	21	62	62	0	100%
	屋体	25	2	23	23	0	100%
	合計	108	23	85	85	0	100%
中学校 15校	校舎	42	20	22	22	0	100%
	屋体	14	4	10	10	0	100%
	合計	56	24	32	32	0	100%
合計 45校	校舎	125	41	84	84	0	100%
	屋体	39	6	33	33	0	100%
	合計	164	47	117	117	0	100%

(平成25年3月31日現在)

② 耐震化事業実績

(単位：棟)

		20年度	21年度	22年度	23年度	24年度	合計
小学校	校舎	2	4	12	28	11	57
	屋体	2	2	4	5	4	17
	合計	4	6	16	33	15	74
中学校	校舎	0	1	1	6	3	11
	屋体	0	0	3	4	0	7
	合計	0	1	4	10	3	18
合計	校舎	2	5	13	34	14	68
	屋体	2	2	7	9	4	24
	合計	4	7	20	43	18	92

(「越谷市学校施設耐震化計画（平成24年5月改訂）」より)

(8) 学校施設の非構造部材の耐震化

学校施設耐震化のさらなる推進をはかるため、平成27年度の東中学校に続き、平成28年度は、出羽小学校、増林小学校、花田小学校及び西中学校の屋内運動場等（屋内プール天井改修含む）の照明器具などの非構造部材の耐震化を実施しました。

(9) 学校施設の吹付けアスベスト対策

児童生徒が安全に学べる学習環境を整備する事から、学校施設の屋内の階段や天井などの仕上に用いている吹付材について、法令による基準値である0.1%を超えたアスベストを含有する吹付材の除去を平成27年度に7校実施しました。

これによって、学校施設のアスベストを含有する吹付材の除去率は100%となり、整備を完了しました。

2 教育活動の支援

(1) 研究委嘱・研究指定等

年度(平成)	学校名	研究委嘱領域	研究主題
I 埼玉県教育委員会等委嘱			
28・29	城ノ上小学校	体力課題解決 研究指定校	生きる力を培う活力ある児童の育成 -豊かな心とたくましい体の育成を図る指導の工夫- <体育・道徳>を中心に
II 越谷市教育委員会委嘱			
29	西中学校	小中一貫 「学力向上」	夢に向かって未来を切り拓く子どもの育成
	荻島小学校		
	宮本小学校		
29	平方中学校	小中一貫 「学力向上」	『平方プライドの醸成』 - 自信を持って生きる児童生徒の育成 - 自ら学ぶ力と自己指導能力を身に付け、自分に自信を持つ生徒の育成 - 学ぶ楽しさと変われる自分を実感させる学校・地域の取組 -
	桜井小学校		
	平方小学校		
29	武蔵野中学校	小中一貫 「学力向上」	自ら気づき、考え、行動し、生き生きと学ぶ児童生徒の育成
	大間野小学校		
29	新栄中学校	小中一貫 「学力向上」	『思考力・表現力を育む学習指導の推進』 - 学びあい、みがきあう教育活動の工夫・改善を通じて -
	大沢北小学校		
28・29	大袋小学校	体力向上	主体的に運動し、健やかな体づくりをする児童の育成 - 「大袋体育スタイル」の確立による体育・運動好きな児童の育成 - よりよい生き方を自ら求める生徒の育成 - 生徒一人一人の知・徳・体を育てる授業の工夫・改善 -
	栄進中学校		
29・30	蒲生第二小学校	体力向上	主体的に学び、未来を明るく生き抜く児童の育成 - 多様なかわりの中で自己肯定感の高揚を図る体育授業の展開を通じて -
III 道徳教育推進校（越谷市道徳教育振興会議委嘱）			
28・29	北越谷小学校	豊かな心をはぐくむ道徳教育の充実をめざした指導法の工夫・改善	
	弥栄小学校	いきいきと学び続ける児童の育成	
	明正小学校	心豊かで生き生きとした子どもの育成	
	富士中学校	よりよい生き方を身につけ、自立する態度を養う道徳教育の推進	
	北陽中学校	豊かな心をもち、夢に向かって意欲と主体性をはぐくむ道徳教育の充実	
IV 越谷市教育委員会研究指定			
27～31	全小中学校	小中一貫教育	
29	越ヶ谷小学校／東越谷小学校／花田小学校／中央中学校		学校運営協議会の運用

(2) 教職員研修・研究事業

① 教職員研修

種類	研修内容
年次経験者研修	初任者研修、2年次・3年次・臨時的任用教員研修、5年経験者研修、指導力向上（6～9年次）研修、中堅教諭等資質向上研修、20年経験者研修
職務に応じた研修	管理職研修、教育課程・学力向上研修、学校系・校内系ネットワーク校内担当者研修、情報セキュリティ対策リーダー養成研修、情報モラル教育研修、情報セキュリティ・人権教育研修、人権教育（校長・教頭）研

職務に応じた研修	修、人権教育・男女共同参画研修、初任者研修校内・拠点校指導員研究協議会、算数・数学科主任研究協議会、国語科教育研究協議会、小中一貫教育推進研究協議会、学校図書館活用推進研修、特別支援学級担当者研修、特別支援教育コーディネーター研修、特別支援教育実践研修、教育相談研修、生徒指導・教育相談中級研修、スクールガードリーダー学校安全研修、地域と連携した防災体制の充実を図る研修、部活動指導者研修、環境教育研修、学校農園活用研修、中学校体育実技研修、小中学校衛生推進者研修、心の教育研修、幼保小連携推進研修
出前研修	外国語活動出前研修、生徒指導出前研修、ICT活用出前研修、ホームページ作成出前研修、教育相談・特別支援教育出前研修、発達支援訪問指導・研修、サービス出前研修、ミドルリーダー研修、小中一貫教育出前研修
その他の研修	オープン校内研修、埼玉県への委託研修
文教大学との連携	教育研究員ジョイント事業、研究委嘱校「小中一貫教育（学力向上）」サポート事業

② 教育研究員による研究事業・学校教職員自主研究団体への研究支援

種 類	内 容
指導法改善	各教科等における義務教育9年間を見通した指導法の工夫改善を視点とした研究（教科・領域等11部会）
推進研究	社会科副読本編集、人権教育推進、環境教育資料編集、学校図書館活用推進、ICT活用推進、生徒指導推進
学校教職員自主研究団体研究助成	市内小中学校教職員により組織され、先進的な研究を進める自主研究団体に対する助成

(3) 小中一貫教育の推進

①目標

「夢に向かって輝く子どもの育成」を目指す児童生徒像とし、次の3点を目標とします。

1	学力向上	小中学校の教職員同士がよりよい指導方法を相互に学び合い、9年間を見通した連続性のある系統的な指導を目指して取り組みます。
2	中一ギャップの解消	9年間を見通した規範意識を育み、授業規律を確立する指導を目指して取り組みます。
3	自己肯定感の高揚	9年間を見通し、「自己存在感を与える」「共感的人間関係」「自己決定の場を与える」の3つの留意点を活かした意図的・計画的な生徒指導や憧れと自己有用感を得られる異年齢活動の充実により、自己肯定感の高揚を目指して取り組みます。

②ステップアッププラン（研究推進体制）

小学校30校と中学校15校、合計45校が、中学校を中心に15の研究ブロックをつくり、研究ブロックを中心に小中学校での共通認識・共通行動により、9年間で子どもたちを育てていく取組を進めます。平成27年度から5年間、ブロックごとに、研究を進めます。

③研究委嘱等との関わり

毎年、数ブロックずつ、小中一貫「学力向上」の研究委嘱を行い、小中連携した基礎的・基本的な知識・技能の習得と思考力・判断力・表現力等の育成を図る学力向上のモデルプランを発表会で市内に提供します。

(4) 心の教育の充実（道徳教育・生徒指導）

道徳教育は、自立した一人の人間として他者と共によりよく生きるための基礎となる道徳性を養うことを目指しています。家庭・地域との連携を深め、地域の教育力を生かした道徳教育を推進するとともに、体験活動などを充実させながら、子どもたちの豊かな心を育みます。また、生徒指導は、安全で安心な学校体制をつくり、児童生徒の自己指導能力を高め、望ましい人格の形成を図るうえで大きな役割を担うことから、きめ細かな生徒指導体制の充実を目指します。

① 道徳教育の推進

道徳教育推進教師を中心とした指導体制の充実	道徳教育推進教師を対象とした「心の教育研修会」を開催し、公開授業と講演会を通して道徳教育推進教師の役割を明確にし、各学校の道徳教育について協力体制の充実を図ります。また、異校種間や家庭・地域との連携を生かした道徳教育を推進します。
道徳教育推進校の委嘱	越谷市道徳教育振興会議と連携し、道徳教育推進校（幼稚園2園、小学校3校、中学校2校、高等学校1校）を中心とした研究の推進により、幼児期から青年前期までの道徳教育の充実を図ります。また、道徳教育実践発表会を開催し、推進校の研究成果を市内に広め、市全体の道徳教育の質的向上を目指します。

② 生徒指導体制の充実

生徒指導体制の充実	<p>全教職員の協力体制の確立と資質の向上、関係機関との連携により、児童生徒一人ひとりに応じたきめ細かな生徒指導体制の充実を図ります。</p> <ul style="list-style-type: none"> ・積極的、組織的な生徒指導の推進に向けた生徒指導研修会及び生徒指導出前研修会の開催 ・教員の資質向上及び学校間における情報連携・行動連携のための生徒指導主任連絡協議会の開催 ・関係機関との連携による学校警察連絡協議会の開催 ・業者委託によるネットパトロールの実施と組織的な活用
学び総合指導員の活用	<p>児童生徒一人ひとりの個性に応じた指導を充実させるため、機動的に学び総合指導員を学校現場に派遣し、学級経営等への直接的な支援や校内指導体制づくりを推進します。</p> <ul style="list-style-type: none"> ・適応指導教室「おあしす」、自立支援教室「あおぞら」を活用した指導 ・「おあしす」通室児童生徒の学校復帰のための学校訪問 ・通室児童生徒の学校復帰を目的とした学校訪問 ・不登校問題に係る学校訪問指導、学級経営のサポート



心の教育研修会(小グループの協議)



生徒指導主任研究協議会（グループ別協議）

(5) 特別支援教育

障がいのある児童生徒一人ひとりの教育的ニーズに応じて、各教科や自立活動等の個別の教育支援プランを作成し、自立と社会参加に向けた教育を実施します。

また、通常学級に在籍する、個々に課題をもつ児童生徒の教育的支援を行うため、市内小中学校に校内委員会を設置するとともに特別支援教育コーディネーターを指名、配置しています。

日々子どもたちと向き合う担当者の資質向上、育成のために、種々の研修を実施し、特別支援教育の充実に努めます。

特別支援教育に関する教職員研修会等

研修会名	研修内容	対象者
特別支援学級等担当者研修会	特別な教育課程の編成に係る研修会	特別支援学級担当 通級指導教室担当
特別支援教育実践研修会	市内特別支援学級合同宿泊における実践研修、及び事前事後の研修を通して担当者の資質向上を図る	特別支援学級担当
特別支援教育コーディネーター連絡協議会	関係機関、特別支援学校、特別支援学級、通級指導教室との連携促進	特別支援教育コーディネーター（各校1名）
指導力向上研修会 （特別支援教育研修会）	特別支援教育への理解を深め、特別支援学級担任の育成を目指す	6年～9年次の教員
発達支援訪問指導	校内で個別の支援が必要な児童生徒の支援方法を学ぶ	全小中学校訪問 校内研修会は全教員参加



特別支援教育コーディネーター
連絡協議会



発達支援訪問指導の様子

(6) 教育相談

教育センターでは、市内の子どもたちと保護者を対象に、「気軽に、どなたでも」相談できる教育相談体制を整えています。また、一人ひとりの児童生徒が明るく楽しい学校生活を送り、自己実現が図られるよう、子どもの実態に応じた適切な教育相談を行い、積極的な指導・支援に努めます。

ことばや発達の遅れ、就学、不登校やいじめ等の問題を抱える児童生徒及び保護者等を対象に、担当指導主事と専門の相談員が連携し、来所相談や電話相談、メール相談、訪問相談を実施します。また、平成25年2月よりポスト相談用投書箱「つながりハートポスト」を設置し、子どもたちが感じている戸惑いや困難さに寄り添った相談体制の充実に努めています。

教育相談体制

専任教育相談員
専任訪問相談員
による
来所相談
電話相談
メール相談
ポスト相談

- 不登校やいじめ、学校生活に関わる悩み等の教育相談
- ことばや発達にかかわる教育相談、就学相談
 - ・週2回勤務の専任教育相談員が11人
 - 【来所相談】月～土曜日 午前9時30分
～午後4時45分
 - 【電話相談・ハートコール〔子ども専用電話相談〕】
月～土曜日 午前9時～午後9時
(受付は午後8時30分まで)
 - 【メール相談 随時受付】
 - 【つながりハートポスト 開館時受付】
児童館「コスモス」「ヒマワリ」、科学技術体験センター「ミラクル」に「つながりハートポスト」を設置

専任訪問相談員
スクールソーシャル
ワーカー
による訪問相談

- 不登校児童生徒等への家庭訪問相談
 - ・週2回勤務の専任訪問相談員が4人
- スクールソーシャルワーカーによる学校訪問・訪問相談
 - ・週2回勤務のスクールソーシャルワーカーが3人

適応指導教室
「おあしす」
北・中・南教室配
置の学び総合指
導員による支援

- 適応指導教室「おあしす」通室児童生徒への学校復帰に向けた自立支援と適応指導
- 学校、さわやか相談室との連携、情報交換
- サポート教室「あおぞら」への支援
- 学校訪問による支援・指導
 - ・適応指導教室「おあしす」に学び総合指導員が6人
 - 【指導時間】
午前9時30分～午後3時（火・木・金）
午前9時30分～午後1時（月・水）

指導主事による
教育相談
学校訪問

- 指導主事6人による教育相談
 - ・学校や関係諸機関、指導課生徒指導担当との連携
- 学校の教育相談体制・特別支援学級への指導・助言
- 発達やことばの遅れ等の教育相談や障がいのある子どもの就学相談
- スクールカウンセラー、学校相談員への支援
- フリースクールとの情報共有・連携



適応指導教室
卒業生を送る会



教育相談研修会



つながりハートポスト

(7) 教育活動の支援に関する統計資料

① 指導主事による学校訪問

○学校訪問回数（平成 28 年度）

	授業指導	研修指導	その他業務	合計
回数(回)	422	279	1,403	2,107

※「授業指導」及び「研修指導」には、打ち合わせのための訪問を含む。

○授業参観時数（平成 28 年度） 合計 2,264 時間

② 学校図書館

○貸出冊数

	平成 26 年度	平成 27 年度	平成 28 年度
冊数(冊)	426,092	470,216	533,169
1 校あたり平均	9,468.7	10,449.2	11,848.2

○学校図書館運営ボランティア登録者数

	平成 26 年度	平成 27 年度	平成 28 年度
登録者数(人)	919	925	995
1 校あたり平均	20.4	20.6	22.1

③ 部活動外部指導者

○部活動外部指導者人数（日本伝統文化指導者を除く）

	平成 26 年度	平成 27 年度	平成 28 年度
運動部(人)	48	50	44
文化部(人)	7	7	5
合計(人)	55	57	49

○部活動外部指導者活動延べ回数（日本伝統文化指導者を除く）

	平成 26 年度	平成 27 年度	平成 28 年度
運動部(回)	2,605	2,525	2,713
文化部(回)	419	449	186
合計(回)	3,024	2,974	2,899

○日本伝統文化指導者人数

	平成 26 年度	平成 27 年度	平成 28 年度
人数(人)	45	45	44

○日本伝統文化指導者活動延べ回数

	平成 26 年度	平成 27 年度	平成 28 年度
回数(回)	1,036	1,058	1,008

④市内小中学校コンピュータ機器整備状況の推移

	23年度	24年度	25年度	26年度	27年度	28年度	29年度
学校系ネットワークパソコン	1,409	1,409	1,501	1,514	1,517	1,533	1,533
校内系ネットワークパソコン	2,496	2,556	2,561	2,560	2,778	1,848	1,848
合計	3,905	3,965	4,062	4,074	4,295	3,381	3,381

(各年度4月1日現在)

⑤特別支援学級の学級数と在籍児童生徒数の推移

		25年度	26年度	27年度	28年度	29年度
小学校	学級数(学級)	39	42	42	44	53
	在籍児童数(人)	188	200	220	240	284
中学校	学級数(学級)	17	18	22	24	21
	在籍生徒数(人)	99	97	99	113	112

(各年度5月1日現在)

⑥平成28年度センター利用状況

	会議・研修数 (回)	延べ利用者数 (人)
4月	39	898
5月	26	546
6月	44	606
7月	64	1,421
8月	53	879
9月	15	363
10月	19	357
11月	33	726
12月	23	493
1月	33	508
2月	32	682
3月	20	386
合計	401	7,865

⑦学び総合指導員活動実績

	26年度	27年度	28年度
学校復帰のための登校支援(回)	179	158	185
学級経営等支援(日)	176	64	250
校内研修等(回)	17	6	3

⑧教育指導員活動実績

	26年度	27年度	28年度
訪問指導回数	102	248	224

⑨ 相談件数

○相談件数（平成28年度延べ件数）

- ・来所相談 6,112件
- ・訪問相談 29件
- ・電話相談 5,038件
- ・ハートコール
〔子ども専用電話相談〕 75件
- ・メール相談 23件
- ・つながりハートポスト 9件
- ・スクールソーシャルワーカー 3,379件
- ・スクールカウンセラー 7,771件
- ・学校相談員 9,108件

来所相談主訴別割合

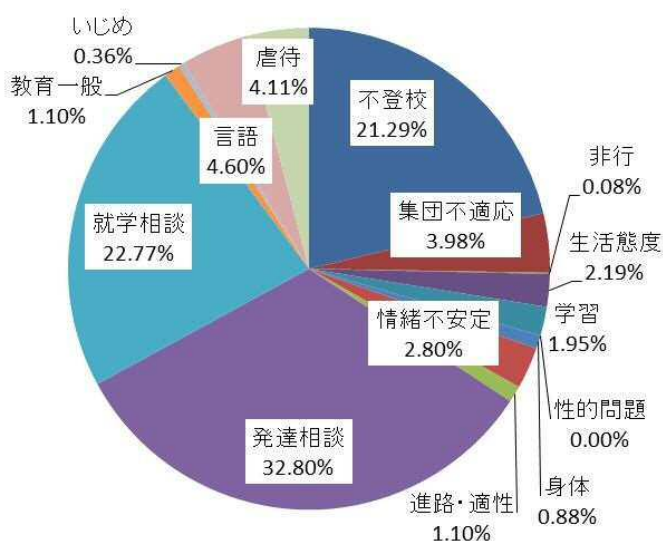

電話相談延べ件数内訳

主訴	件数 (件)
不登校	319
集団不適應	85
非行	29
生活態度	95
学習	76
性的問題	2
身体	7
情緒不安定	53
進路・適性	31
発達相談	392
就学相談	392
教育一般	172
いじめ	17
友達関係	14
虐待	2
言語	100
その他	3,252
合計	5,038

来所相談延べ件数内訳

主訴	区分	就学前	小学生	中学生	保護者・教師・保育士等	合計 (件)
不登校		1	508	792	0	1,301
集団不適應		0	215	28	0	243
非行		0	5	0	0	5
生活態度		3	117	14	0	134
学習		1	98	20	0	119
性的問題		0	0	0	0	0
身体		2	38	14	0	54
情緒不安定		4	141	26	0	171
進路・適性		0	64	3	0	67
発達相談		834	1,081	89	1	2,005
就学相談		1,037	299	56	0	1,392
教育一般		42	10	7	8	67
いじめ		3	14	5	0	22
言語		57	202	22	0	281
虐待		8	119	124	0	251
合計		1,992	2,911	1,200	9	6,112

(8) 指導課・教育センターの刊行物

授業づくり・心づくり・規範づくりで「生きる力」をはぐくむ越谷教育（平成29年度版）

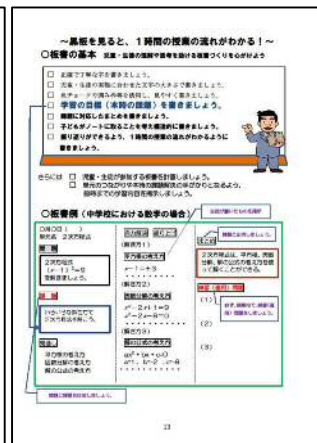

学習指導要領の趣旨の実現を図るために、教員が必要な基礎的・基本的事項をまとめたブックレット（初回発行 平成24年度）

越谷市生徒指導の手引 第6集

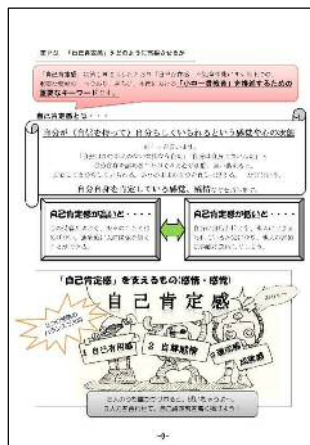

児童生徒の「自己肯定感の高揚」に焦点を当て、積極的な生徒指導の見地に立ってすぐにでも実践できるよう作成したブックレット

ICT活用事例ハンドブックVol.7



ICTを効果的に活用した授業実践及び情報モラル教育の推進に向けた事例集（初回発行 平成23年度）

3 教育センターの概要



越谷市教育センターは、地域に根ざした教育を推進し、幼児教育、学校教育、青少年教育等、本市教育の充実発展のために大きく貢献することをねらいとして平成19年4月に開所しました。子どもたちの学習状況や問題行動の実態を調査し、その課題を解決するための研究に努めるとともに、教職員が児童生徒に具体的、実践的に還元できる方策を先導的に開発し提供する、本市教育の拠点となる教育センターを目指しています。また、ICT環境の整備により市内各小・中学校の教育活動を支援しているほか、平成27年度からは中核市移行に伴い県費負担教職員の研修を企画・実施しています。

(1) 施設の概要

- ① 敷地面積 9,917.17㎡
- ② 建設面積 1,959.22㎡
- ③ 延床面積 1,195.75㎡
- ④ 駐車場 93台（優先3台）
（駐輪場 270台）
- ⑤ その他 大型バス2台停車スペース

1階

談話・展示コーナー
情報検索コーナー
適応指導教室「おあしす」
ケース会議室、心理検査室
相談員室、相談室
プレイルーム、青少年相談室

2階

会議室A、B、教育研究室
多目的研修室

(2) 教育センターの6つの基本理念

- ① 社会の変化によって生じる教育課題を的確に把握し、その解決を支援します。
- ② 学習指導法の改善に関する調査研究、開発を行い、先導的な学習活動を支援します。
- ③ 教職員の自主的研究、研修を積極的に支援します。
- ④ 市民のニーズに応える教育相談事業の充実を図ります。
- ⑤ 教育情報を収集・整理し、教職員及び市民の活用を図ります。
- ⑥ 複合施設のよさを生かし、社会教育との連携を図ります。

(3) 教育センターの6つの機能

教育センターでは、6つの基本理念に基づく6つの機能による各種事業を展開しています。

①調査研究開発機能

課題解決を目指した教育を先導

教育政策を含めた教育諸課題に関する実態調査、デジタル教材をはじめ各種教材・教具の開発研究、各教科等の義務教育9年間を見通した指導法の改善に関する研究など先導的研究を進めます。

②研修機能

確かな力量と情熱を持った教職員の育成

年次研修、教育課程の編成や指導法に関する研修、指導力向上のための研修等を企画・実施し、教育の専門家としての確かな力量と情熱を持った教職員を育成します。



教育課程研修会

③教育相談機能 ④特別支援教育機能

子どものすこやかな発達を支援

いじめ、不登校、発達の遅れ等、4歳児から中学校3年生までの教育に関する各種問題を的確に把握し、専門的見地から相談・支援を行います。また、障がいのある児童生徒一人

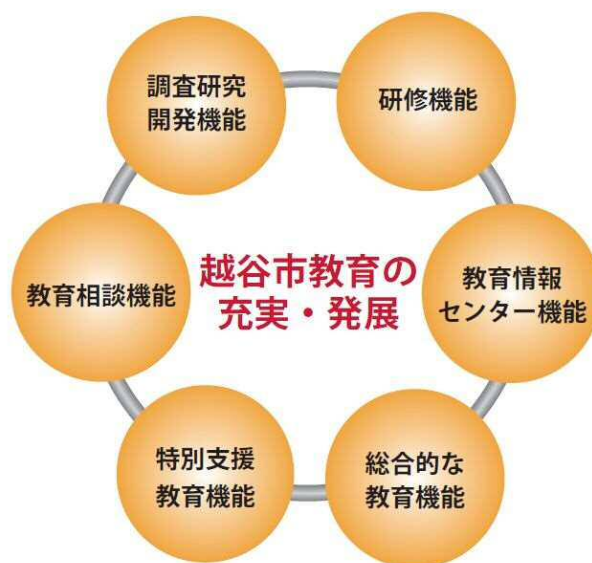

ひとりの特別な教育ニーズに応じた教育が行われるよう、就学等の環境づくりを支援します。

⑤教育情報センター機能

教育情報の発信

学校や研究機関の研究資料等最新の教育情報を収集・保管するとともに、学校と教育委員会を結ぶネットワークシステムにより、教職員の研究・研修や児童生徒の授業に必要な教材・情報等を提供し、教育の情報化と校務の効率化を推進します。

⑥総合的な教育機能

越谷市教育の総合的な拠点

学校教育、幼児教育、青少年教育を総合的に推進し、地区センター・公民館、児童館、大学等他機関との連携を図ります。

情報化の進展に伴う新たな課題に対応する 情報モラル教育の推進

情報化の進展に伴う様々な問題に対応できる児童生徒を育成するため、各学校や家庭で気軽に利用できる情報モラル教育啓発資料マンガ「ねっぱとくん」やデジタル教材「Net モラル」を活用し、児童生徒や教職員、保護者及び地域の方を対象にした出前研修、授業を実施しています。



4 学校保健

越谷市の学校保健は、①「健康の大切さを認識し、健康課題の適正な解決を進めるため、自ら考え、判断し、行動できる資質や能力を育てる」、②「家庭・地域社会との連携を図った保健教育の充実、保健管理の徹底に努める」ことに取り組んできました。

また、児童生徒の定期健康診断を実施し、その結果に基づき児童生徒一人ひとりの生活実態の把握と課題の明確化、各教科・領域との連携を通して、学校保健の充実に取り組んでいます。

さらに、学校保健会に関わる各部会（学校医、学校歯科医、学校薬剤師、PTA、校長、保健主事、体育主任、養護教諭、学校栄養士）に所属する学校保健関係者相互の連携を密にし、学校、家庭、地域が一体となって学校保健活動が展開できるよう努めています。

(1) 学校保健関係職員数

(単位：人)

学 校 長	保 健 主 事	養 護 教 諭	学 校 医				学 校 歯 科 医	学 校 薬 剤 師
			内 科	眼 科	耳 鼻 科	整 形 外 科		
45	45	49	48	45	45	45	67	45

※内科医は児童生徒数900人を超えるごとに1人増配置。

(平成29年5月1日現在)

※歯科医は児童生徒数600人を超えるごとに1人増配置。

(2) 児童生徒の体位平均値一覧

区 分	性 別	学 年	身 長 (c m)			体 重 (k g)			座 高 (c m)		
			越谷市	埼玉県	全国	越谷市	埼玉県	全国	越谷市	埼玉県	全国
小 学 校	男	1	116.1	116.4	116.5	21.0	21.4	21.3	※ 今年度より必須項目から削除		
		2	122.6	122.8	122.5	24.2	24.1	23.9			
		3	128.3	128.1	128.1	27.5	27.0	26.9			
		4	133.7	133.6	133.5	30.7	30.3	30.4			
		5	138.8	139.5	138.9	34.2	33.9	34.0			
		6	144.8	144.8	145.2	38.0	37.4	38.2			
	女	1	115.9	115.7	115.5	21.0	20.8	20.8			
		2	121.6	121.8	121.5	23.2	23.8	23.4			
		3	127.6	128.0	127.3	26.6	26.8	26.4			
		4	133.7	133.5	133.4	30.2	29.8	29.7			
		5	140.0	139.6	140.1	33.8	34.0	33.9			
		6	147.0	146.3	146.7	39.0	38.7	38.8			
中 学 校	男	1	152.8	152.6	152.6	44.0	43.6	43.9			
		2	159.6	159.4	159.8	48.1	48.3	48.8			
		3	165.3	165.3	165.1	53.8	53.9	53.9			
	女	1	151.8	151.5	151.8	43.7	43.6	43.6			
		2	155.1	154.9	154.9	47.6	47.2	47.3			
		3	156.3	156.6	156.5	50.0	50.1	49.9			

(平成28年度調査)

(3) 学校保健会活動組織

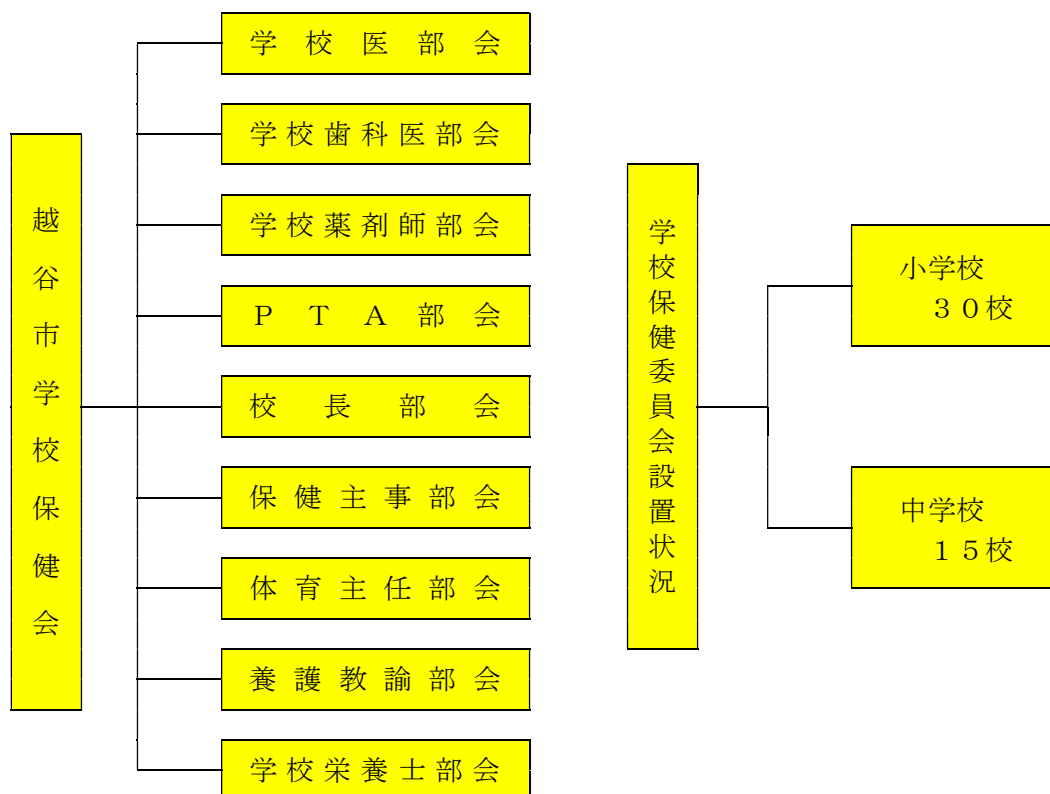

(4) 学校保健会の活動

部会名	活動内容
学校医部会	学校保健会の会員、市内各小中学校校長、保健担当者、P T Aを対象にした学校保健講演会を開催し、学校保健に関する知識を深めるための活動に努めます。
学校歯科医部会	歯・口の健康に関する図画・ポスター及び標語の募集と表彰、歯科保健優良校の選出等、児童生徒をはじめ教職員、保護者に対して、口腔衛生に関する意識の啓発に努めます。
学校薬剤師部会	市内各小中学校と連携を図り環境衛生検査を行い、良好な環境衛生の維持に努めます。
P T A 部会	それぞれの学校の実態に合わせたテーマを設定し、研究を深めるとともに、研究報告の場を通して、各小中学校との情報交換を行います。
校長部会	学校管理者の立場から、研修会を通して学校保健活動の充実に努めます。
保健主事部会	養護教諭との合同研修会を通して、情報交換を行うとともに、校内の学校保健活動の充実に努めます。
体育主任部会	保健体育の授業研究会を通して、健康教育の充実に努めるとともに、日々の教育活動の中で児童生徒の「豊かな心と健康な体」を育む実践に努めます。
養護教諭部会	研修会・役員会を実施し、情報交換に努めるとともに、常に学校保健に関する新しい知識を身に付け、児童生徒の健康保持、増進に努めます。
学校栄養士部会	常に学校・家庭との連携を視野に入れた活動計画のもと、食を通じた健康管理について意識の高揚を図ります。

5 学校給食

越谷市の学校給食は、昭和23年6月に越ヶ谷小学校において脱脂粉乳によるミルク給食が開始されたことに始まり、昭和44年9月に第一学校給食センターを開設（昭和63年建替え）、昭和49年5月に第二学校給食センターを開設（平成7年改修・平成25年竜巻改修）、平成7年4月に第三学校給食センターを開設し、3つの給食センターにより、市内全小中学校に完全給食を実施しています。

学校給食を通して、健全な食生活を営むことができる判断力を培い、望ましい食習慣を形成するという学校給食目標を達成するため、学校・家庭・地域の連携を密にし、学校における食育の推進を図り、PTA学校給食推進研究委嘱や調理講習会、試食会など家庭との相互理解の基盤づくりを進めています。さらに、教材としての献立を研究し、食事内容の多様化を図り、健康によい食事のとり方に関心を持たせる給食指導を進めています。

献立作成では、平成29年度は「よくかんで食べよう」をテーマに、かみごたえのある食材や調理法を取り入れた献立の導入や、郷土料理や地場農産物を使用するなど工夫し、おいしく、喜ばれる給食の提供に努めています。また、食物アレルギーを有する児童生徒にも、できるだけ他の児童生徒と同じような給食が食べられるよう、一部対応食を提供するとともに、「特定原材料」7品目を除いた給食も提供しています。

献立例 「かみごたえのある食材が入った料理」



麦御飯・ししゃも磯辺フライ・**根菜汁**・枝豆サラダ・牛乳（200ml）



麦御飯・ハンバーグ・かき玉汁・**こんにゃくサラダ**・牛乳（250ml）

(1) 学校給食運営組織

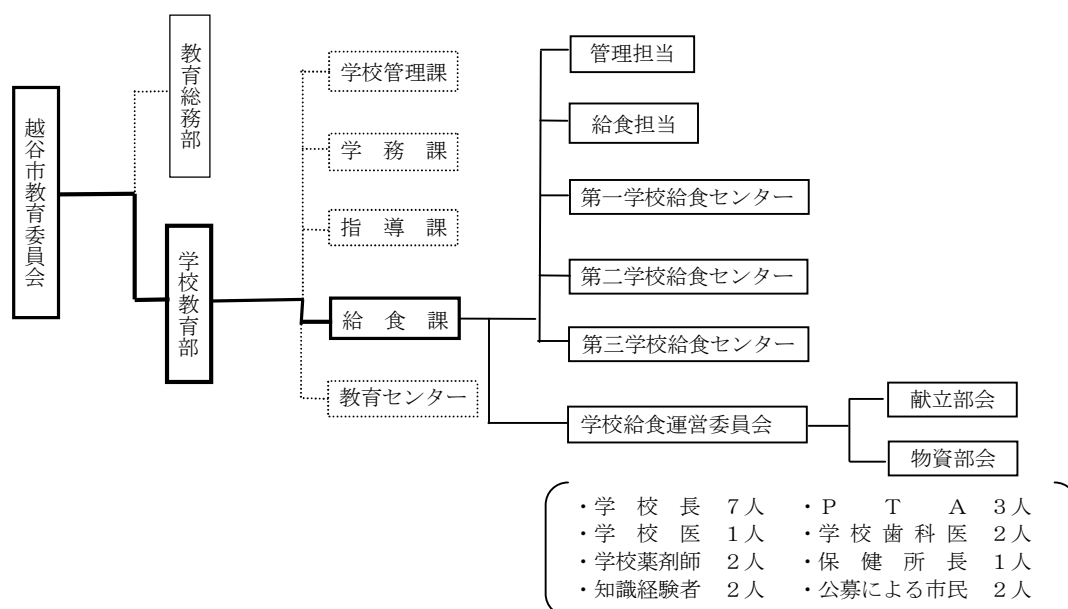

(2) 学校給食の実施状況

項目 区分	学校数 (校)	児童生徒数 (人)	第一学校 給食センター		第二学校 給食センター		第三学校 給食センター	
			学校数 (校)	食数(食)	学校数 (校)	食数(食)	学校数 (校)	食数(食)
小学校	30	18,034	12	7,322	7	3,751	11	6,961
中学校	15	8,620	5	2,762	5	2,817	5	3,041
計	45	26,654	17	10,084	12	6,568	16	10,002

(平成29年5月1日現在・児童生徒分)

(3) 学校給食センターの概要

第一学校給食センター

所在地：相模町三丁目48番地1

調理能力：15,000食

敷地面積：6,019㎡

延床面積：2,657㎡

職員数：54人

〔 所長 1人、事務員 1人
 栄養士 5人、調理員 45人
 ボイラー担当 1人、施設衛生管理員 1人 〕



第二学校給食センター

所在地：大字大杉470番地

調理能力：10,000食

敷地面積：7,538㎡

延床面積：2,166㎡

職員数：44人

〔 所長 1人、事務員 1人
 栄養士 5人、調理員 35人
 ボイラー担当 1人、施設衛生管理員 1人 〕



第三学校給食センター

所在地：大字砂原520番地

調理能力：15,000食

敷地面積：10,138㎡

延床面積：3,241㎡

職員数：53人

〔 所長 1人、事務員 1人
 栄養士 5人、調理員 44人
 ボイラー担当 1人、施設衛生管理員 1人 〕



(4) 1人1食当たりの給食単価

(単位：円)

区分	項目	パン・麺・ご飯	副食	牛乳	計	給食費月額
小学校		53	143	51	247	4,000
中学校		67	176	56	299	4,850

※小数点以下切り捨て。

(平成29年5月1日現在)

(5) 児童生徒給食平均栄養量

項目	小学校		中学校	
	基準	現況	基準	現況
熱量 (kcal)	640	641	820	829
たんぱく質 (g)	24.0	25.1	30.0	32.0
脂肪 (%)	摂取エネルギーの25~30%	摂取エネルギーの31%	摂取エネルギーの25~30%	摂取エネルギーの29%
カルシウム (mg)	350	362	450	452
鉄 (mg)	3.0	3.9	4.0	4.7
レチノール当量 (μg) (ビタミンA)	173	695	300	860
ビタミンB ₁ (mg)	0.40	0.54	0.50	0.71
ビタミンB ₂ (mg)	0.40	0.74	0.60	0.93
ビタミンC (mg)	22	33	35	39
食塩 (g)	2.5未満	2.8	3.0未満	3.6
食物繊維 (g)	5.0	4.8	6.5	6.0

(平成29年5月1日現在)

(6) 食物アレルギーの対応

学校給食における食物アレルギーの対応として、希望する保護者に、通常より詳しい献立表や加工品の原料配合表を提供しています。また、給食費を主食、副食、牛乳に分け、アレルギーの状況により組み合わせて支払う方法をとっています。

また、食物アレルギーに対応した、パンやデザートを提供するとともに、緊急時の対応等を含めた食物アレルギーに関する研修等により教職員の意識向上を図り、事故防止に努めています。

なお、平成22年度から、食物アレルギーを起こしやすい「特定原材料」7品目（7大アレルゲン）を除いた給食を提供しています。

※「特定原材料」7品目：卵、乳、小麦、そば、落花生、えび、かに

※越谷市の学校給食では、そば、落花生は使用していません。

食物アレルギー対応食の申請状況

(単位：人)

区分	アレルギー (原因物質)	卵 (パン)	卵・乳 (プリン・ アイスクリーム)	乳 (ヨーグルト・ 角チーズ等)	小麦 (クレープ・ ワッフル)	大豆・ アーモンド (揚げパン)	アーモンド (パック アーモンド)	延べ人数	実人数
小学校		56	91	45	85	57	59	393	147
中学校		12	19	12	18	17	22	100	42
合計		68	110	57	103	74	81	493	189

(平成29年5月1日現在)

(7) 地場農産物使用状況

(単位=kg)

品名 年度	長ねぎ	小松菜	くわい	水菜	ほうれん草	生椎茸	枝豆	大根	白菜	玉ねぎ	冬瓜	じゃが芋	キャベツ	合計	米
13年度	15,637	11,892	516											28,045	
14年度	17,024	5,974	1,048											24,046	
15年度	17,908	11,681	924											30,513	
16年度	13,057	887	1,109	2,748										17,801	23,622
17年度	10,724	8,779	1,575	3,572										24,650	23,646
18年度	12,939	11,893	1,882	5,482	7,378									39,574	64,363
19年度	13,862	9,803	1,370	4,668	17,328	228								47,259	98,904
20年度	17,317	8,837	1,902	3,791	15,873	269	728							48,717	102,257
21年度	15,324	8,395	1,404	4,417	14,664	262	628	4,748						49,842	154,983
22年度	13,805	7,594	1,394	5,573	14,960	490	616	3,273	6,923					54,628	144,215
23年度	11,006	5,894	1,363	4,759	12,594	284	559	4,357	6,066	1,442				48,324	169,216
24年度	16,037	7,194	1,204	3,462	8,246		626	1,928	3,921	1,562	869			45,049	171,755
25年度	21,353	2,233	523	499	1,348		442	5,092	6,846	2,322	1,367	1,155		43,180	175,237
26年度	11,649	6,817	1,221	2,078	8,539		595	1,150	4,237	668	1,287	1,013		39,254	188,822
27年度	10,060	8,980	1,240	2,253	3,630		562	2,869	4,024	1,231	1,495	911	800	38,055	262,839
28年度	13,451	6,813	1,211	2,347	8,039		618	1,157	4,602	1,826	1,031	1,190	530	42,815	265,215

こしがやし がっこうきゅうしょく 越谷市 学校給食

地場産マップ

こめ さい 米(彩のかがやき)・こだimai・くわい・ながねぎ・こまつな・みすな・ほうれんそう
 えだまめ・だいこん・はくさい・たまねぎ・とうがん・じゃがいも・キャベツ



6 教育費等支援

(1) 私立幼稚園就園奨励費補助金

目的	私立幼稚園就園奨励費補助金は、幼児期の教育の振興を図るため、幼稚園の設置者が保育料等を減免する措置に対して、国と市が補助金を交付し、保護者の経済的負担を軽減するものです。
根拠法令	越谷市私立幼稚園就園奨励費補助金交付要綱 幼稚園就園奨励費補助金交付要綱（文部科学省）
対象者	市内に住民登録をして居住している方で、認可された私立幼稚園（市内外を問わず）に在園している園児（3歳～5歳児。なお、当年の4月2日以降に満3歳に達した幼児が翌年の4月を待たずに、年度の途中から幼稚園に入園する場合も含む。）がいる世帯を対象として、当該年度に納付すべき市民税の課税額に基づく区分と子どもの出生の順番等を勘案して次表のとおり支給額を決定します。（施設型給付の対象世帯は除く。）

区 分		補助限度額 年 額（円）		
			第2子	第3子以降
A	生活保護を受けている世帯 中国残留邦人等の自立支援給付世帯	-	308,000	308,000
B	市民税が非課税の世帯及び所得割額が非課税の世帯	-	308,000	308,000
C	市民税の所得割額が77,100円以下の世帯	-	223,000 (308,000)	308,000
D	市民税の所得割額が77,100円を超え211,200円以下の世帯	-	185,000	308,000
E	市民税の所得割額が211,200円を超える世帯	-	154,000	308,000

区 分		補助限度額 年 額（円）		
		第1子	第2子	第3子以降
A	生活保護を受けている世帯 中国残留邦人等の自立支援給付世帯	308,000	308,000	308,000
B	市民税が非課税の世帯及び所得割額が非課税の世帯	272,000 (308,000)	308,000	308,000
C	市民税の所得割額が77,100円以下の世帯	139,200 (272,000)	223,000 (308,000)	308,000
D	市民税の所得割額が77,100円を超え211,200円以下の世帯	62,200	185,000	308,000
E	市民税の所得割額が211,200円を超える世帯	40,000	154,000	308,000

注1 世帯の階層区分に係る課税額の判定については、園児の属する世帯及び園児と生計を一にする世帯の全ての者の所得割課税額の合計額とします。

注2 多子計算に係る兄・姉については、生計を一にする者に限ります。

注3 年度の途中で異動があった場合は、就園し、かつ、保護者が保育料等を負担した範囲内で支給します。

注4 所得割課税額については、住宅借入金等特別税額控除の適用前の額とします。

注5 この表の（ ）内の金額は、ひとり親世帯等に適用します。ひとり親世帯等とは、保護者又は同一の世帯に属する者が、次の(1)から(8)のいずれかに該当する世帯とします。

(1) 生活保護法（昭和25年法律第144号）第6条第2項に規定する要保護者（以下「要保護者」という。）

(2) 母子及び父子並びに寡婦福祉法（昭和39年法律第129号）による配偶者のない者で現に児童を扶養しているもの。

ただし、保護者と同一の世帯に属する者がこれに該当する場合を除く。

- (3) 身体障害者福祉法（昭和24年法律第283号）第15条第4項の規定により身体障害者手帳の交付を受けた者（在宅の者に限る。）
- (4) 療育手帳制度要綱（昭和48年9月27日厚生省発児第156号）の規定により療育手帳の交付を受けた者（在宅の者に限る。）
- (5) 精神保健及び精神障害者福祉に関する法律（昭和25年法律第123号）第45条第2項の規定により精神障害者保健福祉手帳の交付を受けた者（在宅の者に限る。）
- (6) 特別児童扶養手当等の支給に関する法律（昭和39年法律第134号）に定める特別児童扶養手当の支給対象児童（在宅の者に限る。）
- (7) 国民年金法（昭和34年法律第141号）に定める国民年金の障害基礎年金の受給者その他適当な者（在宅の者に限る。）
- (8) その他市長が要保護者に準ずる程度に困窮していると認める者

(2) 私立幼稚園教職員研究事業費補助金

目的	市内私立幼稚園（認定こども園教育部分含む）における幼児期の教育の振興及び充実を図るため、越谷市私立幼稚園協会を対象に、市内幼稚園（認定こども園教育部分含む）の教職員の研修又は研究会の経費について補助しています。
根拠法令	越谷市私立幼稚園教職員研究事業費補助金交付要綱
対象者	越谷市私立幼稚園協会
対象内容	越谷市私立幼稚園協会が行う教職員の研修又は研究会に要する経費

(3) 私立幼稚園振興補助金

目的	市内私立幼稚園及び認定こども園（教育部分）の教育条件の維持及び向上を図り、幼児期の教育の振興に資するため、幼稚園及び認定こども園の設置者を対象に教育環境の整備に要する経費、同施設整備費等の一部を補助しています。
根拠法令	越谷市私立幼稚園振興補助金交付要綱
対象者	学校教育法第1条又は認定こども園法第2条に基づいて、越谷市内に設置された幼稚園及び認定こども園（教育部分）のうち、現に運営されている施設の設置者
補助基準	均等割：幼稚園・認定こども園1園当たり 674,000円（平成29年度補助額） 園児割：幼稚園・認定こども園1人当たり 2,800円（平成29年度補助額） ※園児数は、毎年5月1日現在の学校基本調査に基づく3～5歳の全園児数 （市外からの通園者も含む。また、認定こども園は1号認定（教育部分）園児のみを含む。）
対象内容	<p>(1) 教具、教材、図書その他幼児の教育に係る基礎を培うものに要する経費 ※幼児教育に必要な備品等の購入（職員、保護者が主に使用するものを除く） 【例】・教具備品（積み木、紙芝居、絵本、粘土等） ・楽器類（ピアノ、エレクトーン、太鼓、すず、木琴、カスタネット等） ・運動用品（綱引き用ロープ、逆上がり補助器、跳び箱、平均台、マット等） ・保健衛生用品（身長計、体重計） ・視聴覚器材（園児が使用するパソコン、テレビ、ビデオカメラ、DVDプレーヤー等） ・遊具（滑り台、シーソー、鉄棒、ブランコ、トランポリン等） ・その他備品（園児が使用する机、園児が使用する椅子、ロッカー、下駄箱）</p> <p>(2) 幼児教育の環境整備に要する経費 ※園児が直接使うものの設置、改修、修繕（建物の躯体及び外構の設置、改修、修繕は除く） 【例】・遊具・備品の修繕（事業実施前後が写真で確認できるもののみ） ・教室等へのエアコン設置 ・園児が使用する段差解消スロープの設置 ・園児が使用するトイレの改修</p> <p>(3) 幼児の安全確保に資する設備及び備品等の購入又はリースに要する経費 【例】・AEDの購入又はリース ・防犯カメラの設置 ・火災報知機の工事 ・消火器</p>

(4) 就学援助費

目的	経済的理由によって、就学困難と認められる児童生徒の保護者に対して、すべての児童生徒が9年間の義務教育を安心して受けられるよう、就学に必要な費用を支給し、義務教育の円滑な実施に資するための制度です。
根拠法令	学校教育法（第19条）、越谷市就学援助実施要綱、越谷市就学援助事務処理要領
対象者	市内に住所を有する児童生徒の保護者で次の要件に該当する者 ・要保護者 生活保護法第6条第2項に規定する要保護者 ・準要保護者 要保護者に準ずる程度に困窮していると認められる者
支給時期等	年3回（9月、12月、3月）指定の口座へ振替

補助基準

援助費の項目		対象者	対象学年	支給基準額 (年額)	備考
1	学用品費	準要保護	小学1～6年	11,420円	@970×1ヵ月+@950×11ヵ月
			中学1～3年	22,320円	@1,860×12ヵ月
2	通学用品費	準要保護	小学2～6年	2,230円	@195×1ヵ月+@185×11ヵ月
			中学2～3年		
3	新入学児童生徒学用品費	準要保護	小学1年	40,600円	4月認定者のみ給付対象
			中学1年	47,400円	
4	校外活動費 (宿泊無)	準要保護	小学1～6年	1,550円	金額の範囲内で支給、回数は問わない
			中学1～3年	2,240円	
5	校外活動費 (宿泊有)	準要保護	小学1～6年	3,570円	小学校で1回・中学校で1回に限る
			中学1～3年	6,010円	
6	修学旅行費	準要保護 要保護	小学1～6年	21,190円	小学校で1回・中学校で1回に限る
			中学1～3年	57,290円	
7	医療費	準要保護 要保護	小学1～6年 中学1～3年	保護者が負担する金額	他制度との調整有
8	スポーツ振興センター保護者負担金	準要保護	小学1～6年 中学1～3年	460円	4月・5月認定者のみ対象
9	学校給食費	準要保護	小学1～6年	44,000円	@4,000×11ヵ月
			中学1～3年	53,350円	@4,850×11ヵ月 3年生は3月に調整あり

※支給額は、支給基準額と実際に要した費用の額のいずれか低い金額とする。

小中学校就学援助費受給者数

	小学校(人)			中学校(人)			総数(人)		
	26年度	27年度	28年度	26年度	27年度	28年度	26年度	27年度	28年度
学用品費等	3,166	3,125	3,085	1,949	1,838	1,867	5,115	4,963	4,952
校外活動費(宿泊無)	2,381	2,574	2,488	714	650	863	3,095	3,224	3,351
修学旅行費	594	632	562	667	601	586	1,261	1,233	1,148
校外活動費(宿泊有)	578	518	528	605	567	610	1,183	1,085	1,138
学校給食費	3,158	3,120	3,082	1,941	1,823	1,849	5,099	4,943	4,931
医療費	0	13	8	0	6	1	0	19	9
新入学児童生徒学用品費	383	384	378	577	568	618	960	952	996

(5) 入学準備金貸付制度

目 的	高等学校・大学・専修学校（高等課程・専門課程）等に入学を希望する生徒の保護者で入学資金の調達が困難な者に対して、入学準備金の貸付を行い、等しく教育を受ける機会を与えることを目的とします。
根 拠 法 令	越谷市入学準備金貸付条例、越谷市入学準備金貸付条例施行規則
対 象 者	次の要件を満たしている保護者 <ul style="list-style-type: none"> ・越谷市に住民登録があり、かつ、住民登録地に居住していること。 ・入学準備金の調達が困難であること。 ・この制度による入学準備金の貸付を受けている者の連帯保証人でないこと。 ・同一世帯にある者全員が市民税を完納していること。 ・この制度による入学準備金の貸付を受けている者にあつては、その償還を怠っていないこと。 ・越谷市内に1年以上住民登録している連帯保証人を立てられること。
貸 付 額 等	生徒1人につき、次の額を限度とします。貸付金は、無利子です。 (1) 高等学校、専修学校（高等課程）、高等専門学校、特別支援学校の高等部： 50万円以内（公立校の場合は30万円以内） (2) 専修学校（専門課程）、短期大学、大学：80万円以内
連帯保証人	申請者は申請を行う際、次の要件を備えている連帯保証人を1人立てなければなりません。 <ul style="list-style-type: none"> ・越谷市に住民登録があり、かつ、1年以上市内に居住していること。 ・成年で、独立して生計を営んでいること。 ・債務を保証し得る能力があると認められること。 ・市民税を完納していること。 ・借受人と同じ住所でないこと。 ・現に本制度の連帯保証人となっていないこと。
申 請 時 期	10月と1月の2回の募集 ⇒ 審査会を経て決定
償 還	学生が卒業した月の翌月から起算して6ヵ月を経過した後5年以内に、年賦又は半年賦により償還

過去5年間の貸付状況

	貸 付 状 況				
	申請(件)	決定(件)	辞退(件)	件数(件)	金額(円)
平成24年度	80	77	11	66	39,850,000
平成25年度	41	41	2	39	23,400,000
平成26年度	84	74	10	64	36,900,000
平成27年度	47	47	7	40	23,050,000
平成28年度	30	27	3	24	13,600,000

生涯学習

1 生涯学習推進事業

市民が「いつでも、どこでも、だれでも」ライフステージ・ライフスタイルに応じて主体的に学ぶことができるよう、各種学級・講座・講習会などを開催しています。

また、講座等終了後の学習活動の継続を推進するとともに、学習成果を地域社会に活かすことができるよう、生涯学習によるまちづくりと循環型生涯学習社会を推進しています。

さらに、同和問題をはじめとする様々な人権問題に対する正しい理解と認識を深め、差別意識の解消を図る必要があることから、すべての人が生まれながらに持っている基本的人権が尊重されるよう、関係団体と連携し、人権教育・啓発を推進しています。

(1) 各種学級・講座開催事業

① こしがや市民大学講座

講座種類	平成27年度				平成28年度			
	第1期	第2期	夏期特別講座	冬期特別講座	第1期	第2期	夏期特別講座	冬期特別講座
平日・休日	平日	休日	平日	休日	平日	休日	平日	休日
参加者数(人)	1,728	1,676	309	298	1,365	1,615	245	273
合計(人)	4,011				3,498			

② 生涯学習リーダー・ボランティア養成講座(平成28年度)

	開催日	テーマ	参加者数(人)	講師
入門編	平成28年12月20日(火)	はじめよう！生涯学習ボランティア	22	文教大学准教授
	平成28年12月21日(水)	生涯学習ボランティアの活躍する社会		
実践編	平成29年3月10日(金)	不登校対策をはじめとした教育支援体制について	65	越谷市教育センター 教育相談担当
	平成29年3月16日(木)	生涯学習まちづくりの実践		

③ 子育て講座(平成28年度)

	開催日	対象者	開催数(校)	参加者数(人)
子育て講座(小学校)	各校の就学時健診日	新入学児童の保護者	30	2,958
子育て講座(中学校)	平成29年2月13日(月) ※一日体験入学日	新入学生徒の保護者	15	2,700

④ IT講習会（平成28年度）

	時間数（1コース）	参加者数〔実人数〕（人）	内 容
初心者対象	6日間18時間	657〔118〕	基本操作・文書作成・年賀状作成・インターネット等

※桜井・蒲生・越ヶ谷公民館の4会場で、同じ内容を各2コース開催。

⑤ パソコン無料相談室（平成28年度）

開 催 日	開催回数（回）	参加者数〔実人数〕（人）
毎月第2土曜日	12	112〔79〕

⑥ 生涯学習フェスティバル

開 催 日	テ ー マ	参加者数（人）	内 容
平成29年2月26日（日）	「見つけよう！ あなたの生涯学習 広げよう！ 豊かな学びの輪」	4,545	<ul style="list-style-type: none"> ・体験コーナー ・健康コーナー ・講座コーナー ・消防コーナー ・こしがや市民大学第2回特別講座 等 ・学びステージ ・食育コーナー ・展示コーナー ・即売コーナー

⑦ 公民館各種学級・講座

公民館利用者数の推移

	回数（回）	人数（人）
平成24年度	37,280	724,534
平成25年度	35,265	740,575
平成26年度	36,996	730,548
平成27年度	37,314	721,545
平成28年度	37,923	751,133

平成28年度ライフステージ別教室・講座・講習会

	本数 （本）	回数 （回）	参加者数（人）		
			男性	女性	合計
乳幼児	32	152	870	2,777	3,647
少年	67	211	2,230	3,406	5,636
青年	34	53	365	709	1,074
成人	109	323	1,858	6,434	8,292
高齢	31	115	1,719	2,519	4,238
合 計	273	854	7,042	15,845	22,887



IT講習会



生涯学習フェスティバル

平成28年度公民館各種学級講座 曜日・時間帯別参加状況

		本数		回数		参加者数					
						男性		女性		合計	
		(本)	(%)	(回)	(%)	(人)	(%)	(人)	(%)	(人)	(%)
平日	午前	103	37.7	361	42.3	2,697	38.3	6,677	42.1	9,374	41.0
	午後	47	17.2	169	19.8	1,853	26.3	3,819	24.1	5,672	24.8
	夜間	10	3.7	30	3.5	260	3.7	330	2.1	590	2.6
	計	160	58.6	560	65.6	4,810	68.3	10,826	68.3	15,636	68.3
土曜	午前	54	19.8	180	21.1	1,267	18.0	2,175	13.7	3,442	15.0
	午後	18	6.6	54	6.3	421	6.0	2,053	13.0	2,474	10.8
	夜間	0	0.0	0	0.0	0	0.0	0	0.0	0	0.0
	計	72	26.4	234	27.4	1,688	24.0	4,228	26.7	5,916	25.8
日曜	午前	26	9.5	40	4.7	274	3.9	379	2.4	653	2.9
	午後	15	5.5	20	2.3	270	3.8	412	2.6	682	3.0
	夜間	0	0.0	0	0.0	0	0.0	0	0.0	0	0.0
	計	41	15.0	60	7.0	544	7.7	791	5.0	1,335	5.8
合計		273	100.0	854	100.0	7,042	100.0	15,845	100.0	22,887	100.0

平成28年度公民館利用状況

事業 公民館名	主催教室・講座・講習会等			スポ・レク及び関連団体事業(大会関係会議含む)		貸館				合計	
						クラブ・サークル		関係諸団体			
	本数	回数	人数	回数	人数	回数	人数	回数	人数	回数	人数
桜井公民館	26	75	2,083	158	15,393	2,522	33,912	351	10,731	3,106	62,119
新方公民館	16	55	1,176	112	11,538	3,006	29,789	323	7,804	3,496	50,307
増林公民館	21	64	1,502	418	22,110	2,320	33,562	359	13,163	3,161	70,337
大袋公民館 (千間台記念会館含む)	26	81	1,601	103	57,872	3,254	33,634	248	4,418	3,686	97,525
荻島公民館	22	53	1,437	91	10,453	2,432	32,668	207	4,926	2,783	49,484
出羽公民館	18	53	1,282	112	74,021	1,801	22,010	146	3,378	2,112	100,691
蒲生公民館	24	74	2,031	179	11,831	4,153	46,458	265	9,896	4,671	70,216
川柳公民館	23	69	1,462	88	5,554	712	4,361	192	2,839	1,061	14,216
大相模公民館	23	55	1,417	166	24,345	2,164	23,416	242	5,922	2,627	55,100
大沢公民館	15	48	1,203	119	6,740	1,047	12,338	176	3,049	1,390	23,375
越ヶ谷公民館	19	64	2,038	128	9,691	2,166	22,389	150	3,142	2,508	37,260
南越谷公民館	22	113	4,259	286	19,556	4,541	54,157	253	7,952	5,193	85,924
北越谷公民館	18	50	1,396	95	7,352	1,834	20,602	150	5,229	2,129	34,579
合計	273	854	22,887	2,055	276,456	31,952	369,296	3,062	82,494	37,923	751,133

(2) 人権教育推進事業

事業実績

	人権・同和問題講演会（人）	公民館等における人権教育推進事業（人）	合計（人）
平成24年度	364	3,471	3,835
平成25年度	352	2,578	2,930
平成26年度	394	3,161	3,555
平成27年度	278	3,118	3,396
平成28年度	341	3,458	3,799



人権・同和問題講演会



公民館における人権教育推進事業

(3) 成人式開催事業

出席状況

	対象者数（人）			出席者数（人）			出席率（%）		
	男	女	計	男	女	計	男	女	全体
平成24年度	1,511	1,537	3,048	1,131	1,086	2,217	74.9	70.7	72.77
平成25年度	1,622	1,562	3,184	1,186	1,178	2,364	73.1	75.4	74.2
平成26年度	1,702	1,676	3,378	1,317	1,210	2,527	77.4	72.2	74.8
平成27年度	1,641	1,624	3,265	1,191	1,157	2,348	72.6	71.2	71.9
平成28年度	1,706	1,684	3,390	1,258	1,251	2,509	73.7	74.3	74.0



成人式

2 文化振興事業

優れた芸術文化に身近に接し、自主的に文化活動に参加できる環境を整えるため、芸術文化活動の成果発表の機会を充実するとともに、市民の自主的文化活動を支援し、活気ある文化のまちづくりを目指しています。

また、地域文化に触れることは、地域に対する愛着や誇りを持ち、郷土意識を育むことにつながることから、日本文化伝承の館こしがや能楽堂を拠点に、能公演や体験教室などを開催し、能楽まちづくりを推進するとともに、古くから伝わる伝統文化に触れ、学び、成果を発表する機会を提供するなど、特色ある地域文化の振興と普及に努めています。

(1) 芸術文化事業

① 文化総合誌「川のあるまちー越谷文化」第35号（平成29年3月15日発行）

	随筆	レポート	小説	評論	詩	短歌	俳句	川柳	ジュニア・学生	写真	スケッチ	特集	合計
応募作品数(点)	13	6	6	1	11	195	175	95	571	112	65	19	1,269
応募者数(人)	13	6	6	1	8	39	35	19	479	31	65	11	713
掲載作品数(点)	12	6	4	1	8	195	70	59	511	28	10	18	922
掲載者数(人)	12	6	4	1	8	39	32	19	479	27	10	10	647

② 第35回越谷市県展記念作品展

期 日	日本画(点)	洋画(点)	彫刻(点)	工芸(点)	書(点)	写真(点)	展示点数(点)	入場者数(人)
平成28年7月5日(火)～ 平成28年7月10日(日)	6	32	3	5	11	20	77	1,793

③ 第17回越谷市美術展覧会（市展）

期 日	出品点数(点)	入選点数(点)	無審査出品数(点)	展示点数(点)	入場者数(人)
平成29年2月10日(金)～ 平成29年2月16日(木)	300	241	52	293	3,746

④ 第48回越谷市民文化祭

期 日	出演参加者(人)	出品参加者(人)	参加者合計(人)	入場者数(人)
平成28年11月17日(木)～ 平成28年11月20日(日)	3,197	492	3,689	8,818



文化総合誌「川のあるまちー越谷文化」第35号

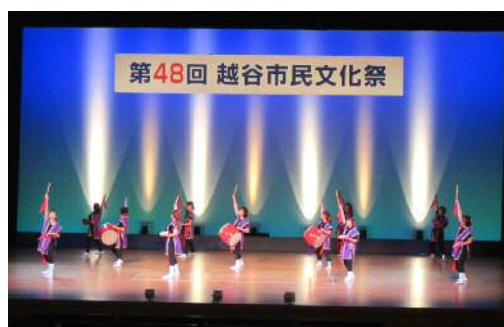

第48回越谷市民文化祭

(2) 伝統文化事業

① 第27回こしがや薪能

開催日	番組	入場者数(人)
平成28年9月17日(土)	仕舞「経正キリ」「善界」「阿漕」、 舞囃子「高砂」、狂言「伯母ヶ酒」 能「井筒」	389

② 第14回こしがや能楽の会

開催日	出演団体数(団体)	出演者数(人)	入場者数(人)
平成28年10月23日(日)	11	113	507

③ こしがや能楽体験教室

コース名	開催日	内容	講師	参加者数(人)
笛・太鼓コース	平成28年7月26日(火)	笛・太鼓の体験	内潟 慶三師 助川 治師	39
小鼓・大鼓コース	平成28年8月9日(火)	小鼓・大鼓の体験	観世 新九郎師 佃 良勝師	21
狂言コース	平成28年8月18日(木)	狂言の総論解説 狂言の所作等の体験	野村 万蔵師	20

※謡曲・仕舞コースについては、平成28年7月21日(木)に実施を予定していたが、講師の都合により中止となった。

④ 第33回越谷市郷土芸能祭

開催日	演目(出演団体)	出演者数(人)	入場者数(人)
平成29年3月5日(日)	巫女舞(神明)、悪鬼退治(八坂・大沢小)、寿獅子(地藏)、お囃子(大相模小)、仁羽・トッパ(荻島小)、越谷の木遣(木遣・越ヶ谷小)、下間久里の獅子舞(子獅子連・桜井南小)、南越谷阿波踊り(南越谷小)、謡・仕舞(城ノ上小)、葛西ばやし(地藏)、八幡山(神明・谷中・西新井・八坂)、葵天(龍虎太鼓・和太鼓舞)、伝承されてきた越谷民謡民舞(伝承民謡)、フィナーレ「仁羽」(出演者全員)	191	830

⑤ 郷土芸能体験教室

コース名	開催日	内容	講師	参加者数
木遣	平成28年7月24日(日)	木遣の説明 木遣唄の体験学習	越谷市木遣保存会	9
お囃子等	平成28年7月31日(日)	囃子・獅子舞の説明 囃子・獅子舞の体験学習	地藏ばやし保存会	19

3 文化財保護事業

貴重な文化的遺産を後世に継承するため、文化財の保存・活用を推進し、郷土の歴史を学習する機会の充実を図ります。

また、大間野町旧中村家住宅及び旧東方村中村家住宅の活用と利用促進を図り、広く市民に郷土の歴史や文化などについて学ぶ機会を提供できるよう努めています。

(1) 文化財普及事業

① 保存民家「大間野町旧中村家住宅」の開催事業

事業名	開催日	参加者数(人)	共催・協力者
初夏のお茶会	平成28年6月25日(土)	108	協力：越谷市茶道協会
大正琴を聴きながら 中秋の名月を観賞しよう	平成28年9月15日(木)	30	共催：NPO法人 越谷市郷土研究会 協力：越谷大正琴協会
<鶴・亀からバラへ～> 折り紙教室	平成28年10月19日(水)	12	共催：NPO法人 越谷市郷土研究会
	平成28年11月2日(水)	10	
	平成28年11月16日(水)	12	
開館記念イベント	平成28年11月14日(月)	400	共催：NPO法人 越谷市郷土研究会 協力：越谷市茶道協会
お正月祝箸袋づくり	平成28年12月17日(土)	9	共催：NPO法人 越谷市郷土研究会
おひなさまづくり	平成29年2月18日(土)	12	共催：NPO法人 越谷市郷土研究会

② 越谷市指定有形文化財 「旧東方村中村家住宅」の開催事業

内容	開催日	参加者数(人)	主催・共催
レイクタウン防災 フェス2016への 協力	平成28年5月28日(土)) 平成28年5月29日(日)	198	レイクタウン防災フェス 2016実行委員会
昔の暮らしを感じる講座 「涼しく暮らそう ～牛乳パックおぼけせんす 作りとヒトダマのお話～」	平成28年7月21日(木)	12	越谷市教育委員会
2015 レイクタウンエコ ウィークへの協力・ 開館記念「秋のお茶会」	平成28年10月22日(土)) 平成28年10月23日(日)	260	エコウィーク2016実行委員会 越谷市教育委員会 協力：越谷市茶道協会
昔の暮らしを感じる講座 「旧東方村中村家住宅つ てどんなウチ？」	平成29年3月11日(土)	28	越谷市教育委員会

③ 文化財講演会

内 容	開 催 日	参加者数 (人)	講 師
新国指定重要文化財 野島浄山寺の地蔵尊	平成 28 年 8 月 21 日 (日)	180	石井知章氏 (浄山寺住職) 林宏一氏 (前埼玉県文化財保護審議会委員)



初夏のお茶会



文化財講演会

(2) 指定文化財等

① 国指定文化財

No	種別・種類	名 称	員数	概 要	所 在 地	所有者(管理者)	指定年月日
1	有文・彫	木造地蔵菩薩立像	1軀	平安時代初期(9世紀代)に製作された、県内最古級の仏像	野島32	浄山寺	H28. 8. 17
2	記・天然	越ヶ谷のシラコバト	—	本邦でもめずらしい小形のハト、灰褐色で首のうしろに黒い輪がある	越谷市周辺	—	S31. 1. 14

② 県指定文化財

No	種別・種類	名 称	員数	概 要	所 在 地	所有者(管理者)	指定年月日
1	有文・彫	木造伝正観音菩薩坐像	1軀	鎌倉期、高さ84cm 胎内に嘉元2年の黒書銘がある	増林3818	林泉寺	S56. 3. 27
2	有文・考	廿一仏板石塔婆	1基	高さ1.53m 銘「申待供養」「天正3年8月吉日」	増森	個人蔵	S36. 3. 1
3	無民	下間久里の獅子舞	—	ささら獅子 利根川流域独特の竜形式の獅子頭 7月第3日曜日に実施される	下間久里・ 香取神社	下間久里 獅子舞連中	S37. 3. 10 S54. 3. 27 (指定替)
4	無民	北川崎の虫追い	—	稲につく害虫駆除の農耕儀礼 7月24日夜に実施される	北川崎・ 川崎神社	北川崎自治会	S52. 3. 29 H20. 3. 14 (指定替)
5	記・史跡	蒲生の一里塚	1基	旧日光街道に残る県内唯一のもの	蒲生愛宕町876	蒲生愛宕町自治会	S60. 3. 5
6	記・旧跡	平田篤胤仮寓跡	—	国学者平田篤胤の仮寓跡	越ヶ谷1700	久伊豆神社	S7. 3. 11 S38. 8. 27 (指定替)
7	記・天然	久伊豆神社のフジ	1本	7本に分幹・枝張14.5mと27.2m	越ヶ谷1700	久伊豆神社	S16. 3. 31

③ 市指定文化財

No	種別・種類	名 称	員数	概 要	所 在 地	所有者(管理者)	指定年月日
1	有文・建	大聖寺の山門	1棟	越谷市最大の山門	相模町6-442	大聖寺	S42. 1. 11
2	有文・建	旧東方村中村家住宅	1棟	安永元年建造、名主住宅	レイクタウン9-51	越谷市	S50. 5. 2
3	有文・絵	斎藤豊作遺作 「風景」	1点	油彩 (F12号) 明治13年越谷に生まれる 二科会創立に参加	東越谷4-9-1 市立図書館内	越谷市	S47. 10. 25
4	有文・絵	鳥文斎栄之筆 「瓦曾根溜井図」	1幅	縦60cm、横1.68m 天明・寛政期の美人画三大家の1人	東越谷4-9-1 市立図書館内	越谷市	S50. 5. 2
5	有文・彫	安国寺の円空仏	3躯	高さ①70.7cm、②52.2cm、③51.0cm	大泊910	安國寺	S50. 5. 2
6	有文・彫	木造阿弥陀如来立像	1躯	高さ82.6cm 鎌倉時代前期の作	大泊910	安國寺	S57. 2. 23
7	有文・彫	木造会田七左衛門 夫婦坐像	1対	高さ①60.5cm、②54cm 出羽地区七左町の開発者、観照院の開基	七左町7-278	観照院	S57. 2. 23
8	有文・彫	木造地藏菩薩立像	1躯	高さ83.5cm 遊歩行もしくは来迎する姿を表している	瓦曾根1-5-43	照蓮院	S57. 2. 23
9	有文・彫	木造釈迦如来涅槃像	1躯	大きさ60cm、高さ17cm 市内唯一の涅槃像	越ヶ谷2549	天嶽寺	S57. 2. 23
10	有文・彫	香取神社の彫刻	—	慶応2年浅草山谷町彫刻師長谷川竹次郎の作	大沢3-13-38	香取神社	S58. 3. 31
11	有文・彫	西福院の円空仏	3躯	高さ①47.6cm、②23.2cm、③24.2cm	谷中町3-90	西福院	S61. 2. 26
12	有文・彫	銅造五智如来立像	5躯	享保3年から5年にかけて奉納された立像	北越谷4-8-5	浄光寺	S61. 2. 26
13	有文・彫	弘福院の円空仏	1躯	高さ36.8cm 阿弥陀如来坐像	北越谷1-21-26	弘福院	S63. 2. 27
14	有文・彫	木造阿弥陀如来坐像	1躯	高さ60cm 一木造、平安時代	大松60	清浄院	H2. 2. 20
15	有文・彫	木造阿弥陀如来坐像	1躯	高さ62cm 藤原時代末期から鎌倉時代初期の作	大松60	清浄院	H2. 2. 20
16	有・彫	銅造阿弥陀如来立像	1躯	高さ39.9cm 鎌倉時代・永仁5年の作	増林3818	林泉寺	H18. 3. 23
17	有文・工	野島浄山寺の大罌口	1口	天保12年奉納 直径1.76m、厚さ60cm	野島32	浄山寺	S42. 1. 11
18	有文・工	懸仏	1面	県南地域ではめずらしい懸仏	越ヶ谷1700	久伊豆神社	S47. 10. 25
19	有文・工	林泉寺の香炉	1基	高さ74.7cm 香の燃え具合によって時刻がわかるもの	増林3818	林泉寺	S61. 2. 26
20	有文・古	北条氏繁掟書	1点	元龜3年大相模大聖寺に与えたもの 市内最古の文書	相模町6-442	大聖寺	S45. 3. 23
21	有文・古	伊奈備前差添書	1通	徳川初期の民政対策がわかる	越ヶ谷本町	個人蔵	S45. 3. 23
22	有文・古	本陣資料一括 (福井家文書)	1括	越ヶ谷宿に関する貴重な文書	埼玉県立文書館	個人蔵	S47. 10. 25
23	有文・古	浄山寺の朱印状	11通	徳川家から賜った朱印状	野島32	浄山寺	S47. 10. 25
24	有文・古	代々の朱印状	11通	徳川家から賜った朱印状	平方249	林西寺	S47. 10. 25
25	有文・古	寺領寄進朱印状	12通	徳川家から賜った朱印状	宮本町2-54	迎攝院	S58. 3. 31

No	種別・種類	名 称	員数	概 要	所 在 地	所有者(管理者)	指定年月日
26	有文・古	観智国師書状	1通	本末制度確立以前の書状	大泊910	安國寺	S59. 9. 27
27	有文・古	西方村旧記	10冊	文政年間、西方村(現相模町)の有志が編さんした和綴本	東越谷4-9-1 市立図書館内	越谷市	H3. 3. 28
28	有文・考	建長元年板碑	1基	高さ1.55m、幅56cm 越谷市最古最大板碑	御殿町3-36	越谷市	S45. 3. 23
29	有文・考	文明3年十三仏板碑	1基	高さ1.2m、幅35cm 月待供養	増林2687	勝林寺	S47. 10. 25
30	有文・考	文和3年六字名号板碑	1基	高さ85cm、幅23cm 市内で代表的な名号板碑	相模町	個人蔵	S47. 10. 25
31	有文・考	貞治6年七字題目板碑	1基	高さ66cm 市内で代表的な七字題目板碑	大道	個人蔵	S47. 10. 25
32	有文・考	天文22年弥陀三尊 図像板碑	1基	高さ95cm、幅42cm 庚申待供養	大成町	個人蔵	S47. 10. 25
33	有文・考	承応2年庚申塔	1基	高さ1.26m、幅42cm	大成町	個人蔵	S47. 10. 25
34	有文・考	廿一仏板石塔婆	1基	高さ1.32m、幅44cm	東町5-238	金剛寺	S59. 9. 27
35	有文・歴	徳川家康の夜具	1枚	着丈1.6m、桁73.7cmのかい巻	相模町6-442	大聖寺	S58. 3. 31
36	有文・歴	清蔵院の山門	1棟	龍の彫刻や虹梁の彫刻が江戸初期の様式	蒲生本町13-41	清蔵院	S59. 9. 27
37	有文・歴	一乗院の建具	1括	神奈川御殿の資材が使用されている	三野宮618	一乗院	S59. 9. 27
38	有文・歴	会田家歴代の墓所	—	代々伊奈氏の譜代家臣として功績を残した	神明町	個人蔵	S61. 2. 26
39	有文・歴	呑龍上人供養墓石	1基	「子育呑竜」と称された呑龍上人の供養墓石	平方249	林西寺	S62. 1. 29
40	有文・歴	平田篤胤奉納大絵馬	1面	高さ95.5cm、幅117.8cm 「天之岩戸開」の大絵馬	越ヶ谷1700	久伊豆神社	S62. 1. 29
41	有文・歴	越谷吾山供養墓石	1基	方言学の祖と評価された吾山の墓石	天嶽寺	個人蔵	H4. 11. 28
42	有文・歴	窮民救済の碑	1基	天保の大飢饉に農民を救済した事を記した碑	瓦曾根1-5-43	照蓮院	H6. 3. 28
43	有文・歴	越巻中新田の産社 祭礼帳	一括	300年以上続くオビシヤ祭礼帳 農村の出来事が多数記されている	新川町	越巻中新田産社講 総代	H7. 4. 28
44	有文・歴	越ヶ谷順正会関連資料	一括	国民健康保険制度発祥とされる「越ヶ谷 順正会」に関する書類2冊と会旗・記念碑	市立図書館内 市役所敷地内	越谷市	H9. 3. 28
45	有文・歴	三ノ宮卯之助銘の力石	6個	江戸後期に三ノ宮卯之助が奉納したとされる力石	越ヶ谷1700 三野宮333 三野宮	久伊豆神社 三野宮香取神社 個人蔵	H25. 3. 29
46	有民	第六天の算額	1面	下間久里の第六天に掲額	下間久里	個人蔵	S50. 5. 2
47	有民	「観音堂の縁日風景」 絵馬	1面	幅151.5cm、縦86.5cm 縁日風景絵馬	大泊104	安國寺	S59. 9. 27
48	無民	越谷の木遣歌	—	江戸系木遣歌 17曲目が保存伝承されている	—	越谷市木遣保存会	H2. 2. 20
49	記・史跡	見田方遺跡	—	古墳時代後期の集落	大成町5丁目	越谷市	S42. 1. 11
50	記・史跡	清浄院開山塚	1基	中世の墳墓 東西13.5m、南北13m、高さ1.8m	大松60	清浄院	S52. 1. 25
51	記・史跡	越谷吾山句碑	1基	嘉永2年正月伊勢太々講中造立	越ヶ谷1700	久伊豆神社	S58. 3. 31
52	記・旧跡	越ヶ谷御殿跡	—	家康・秀忠がよく逗留、跡形無	御殿町	—	S47. 10. 25
53	記・旧跡	千徳丸供養塔	1基	武田勝頼の遺児千徳丸の供養塔	照蓮院	個人蔵	S50. 5. 2
54	記・名勝	久伊豆神社社叢	—	久伊豆神社本殿裏手の森	越ヶ谷1700	久伊豆神社	S42. 1. 11

No	種別・種類	名 称	員数	概 要	所 在 地	所有者(管理者)	指定年月日
55	記・天然	林泉寺駒止のマキ	1本	高さ10m 家康が馬をとめたという	増林3818	林泉寺	S42. 1. 11
56	記・天然	有瀧家のタブノキ	1本	高さ17m、幹囲3.7m クスノキ科	中町	個人蔵	S42. 1. 11
57	記・天然	ラクウショウ	1本	県内でもめずらしいヌマスギ科の落葉 針葉樹	アリタキ植物園	越谷市	S42. 1. 11
58	記・天然	大聖寺のタブノキ	1本	高さ8m、幹囲4m、クスノキ科	相模町6-442	大聖寺	S58. 3. 31
59	記・天然	浅間神社のケヤキ	1本	高さ23m、幹囲7m 市内最大のケヤキ	中町浅間神社	個人蔵	S58. 3. 31
60	記・天然	中村家のイチヨウ	3本	幹囲①4.58m、②4.06m、③4.67m 雌株	東越谷	個人蔵	S58. 3. 31
61	記・天然	聖徳寺のイチヨウ	1本	高さ20m、幹囲4m、雌株	北川崎18	聖徳寺	S59. 9. 27
62	記・天然	田中家のクスノキ	1本	高さ25m 樹齢約300年、樹勢旺盛	川柳町	個人蔵	S62. 1. 29
63	記・天然	中村家のクスノキ	1本	高さ25m、幹囲3.65m クスノキ科の常緑高木	大成町	個人蔵	S63. 2. 27
64	記・天然	森家のイチヨウ	1本	高さ20m、幹囲3.6m、雌株	平方	個人蔵	H1. 3. 31

④ 国登録有形文化財

No	種別・種類	名 称	員数	概 要	所 在 地	所有者(管理者)	登録年月日
1	登有・建	木下半助商店	4棟	明治～大正時代の建築物 主屋、店舗及び土蔵、石蔵、稲荷社	中町	個人蔵	H27. 11. 17

凡 例

有文・建…	有形文化財	建築物	有文・考…	有形文化財	考古資料	記・史跡…	記念物	史跡
有文・絵…	〃	絵画	有文・歴…	〃	歴史資料	記・旧跡…	〃	旧跡
有文・彫…	〃	彫刻	無文…	無形文化財		記・名勝…	〃	名勝
有文・工…	〃	工芸品	有民…	有形民俗文化財		記・天然…	〃	天然記念物
有文・古…	〃	古文書	無民…	無形民俗文化財		登有・建…	登録有形文化財	建築物

(3) 市史関係刊行物

書 名	頒布価格
越谷市史 一 通史上	(品切れ)
越谷市史 二 通史下	4,000 円
越谷市史 三 史料一	2,000 円
越谷市史 四 史料二	2,000 円
越谷市史 五 史料三	2,500 円
越谷市史 六 史料四	3,000 円
越谷市史 続史料編 (一)	1,000 円
越谷市史 続史料編 (二)	1,000 円
越谷市史 続史料編 (三)	1,000 円
越谷の歴史物語 (第一集)	(品切れ)
越谷の歴史物語 (第二集)	600 円
越谷の歴史物語 (第三集)	600 円
越谷ふるさと散歩 (上)	(品切れ)
越谷ふるさと散歩 (下)	600 円
わたしたちの郷土こしがや (第一集)	600 円

4 科学技術体験センター「ミラクル」

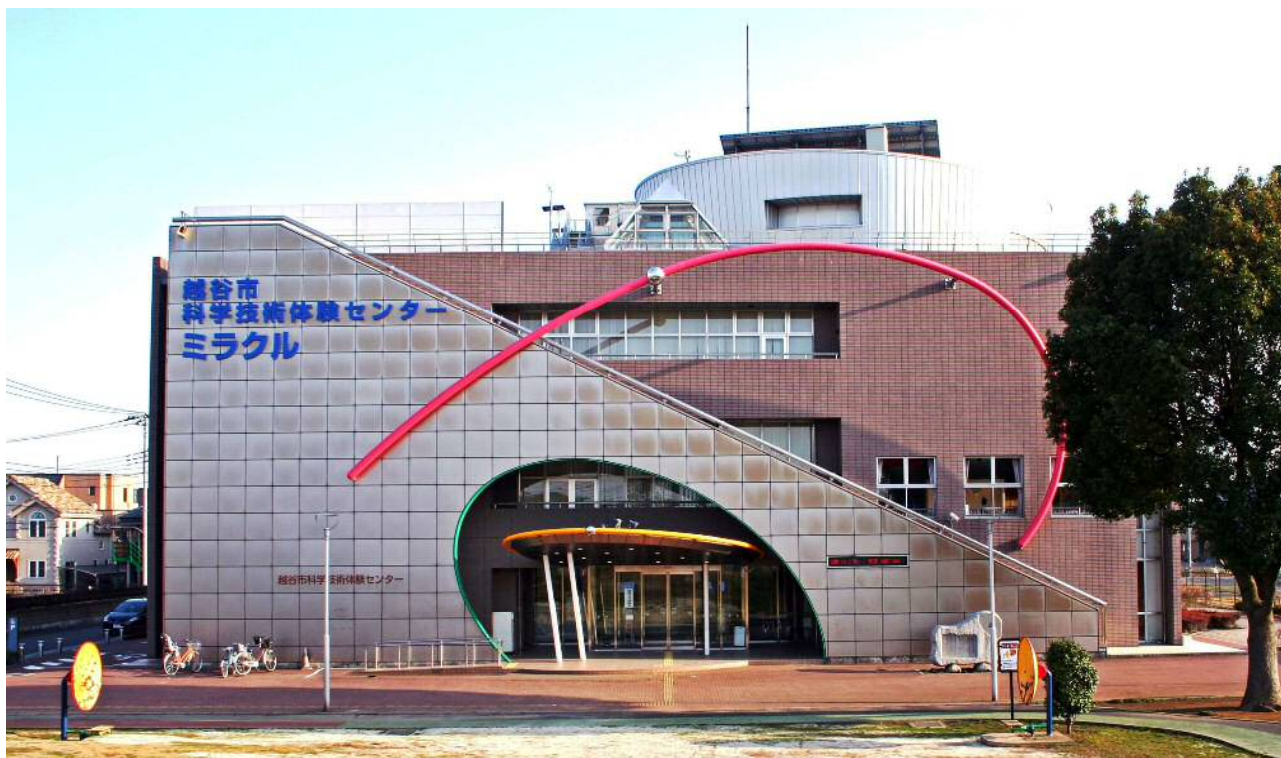

科学技術体験センター「ミラクル」は、平成13年5月3日にオープンした、「科学事始〜わくわく体験・夢・感動」をテーマとした、楽しみながら科学に親しめる参加型体験施設です。理科や科学技術への興味と関心を高めるとともに未来を担う創造性豊かな人材を育てるため、観察や実験、工作など五感を使った様々な体験事業を開催しています。

(1) 施設の概要

- ① 敷地面積 2, 220. 21 m²
- ② 建築面積 1, 186. 41 m²
- ③ 延床面積 3, 644. 33 m²
- ④ 建物構造 鉄骨鉄筋コンクリート造、一部鉄骨造
地上5階建

1階 工作室1、2、工作準備室、研究室1、
教材開発室、事務室、エントランスホール

2階 体験装置設置スペース（科学のバザール）、
レクチャー室、サイエンスプレイルーム、
情報コーナー、資料室

3階 実験室1、2、実験準備室、サウンドラボ、
ワークショップスペース、
ワークショップ準備室、暗室、研究室2

4階 多目的ホール

5階 調整室



出張サイエンスショー



特別事業 大気圧によるドラム缶つぶし

(2) 実施事業



主催事業

委託事業

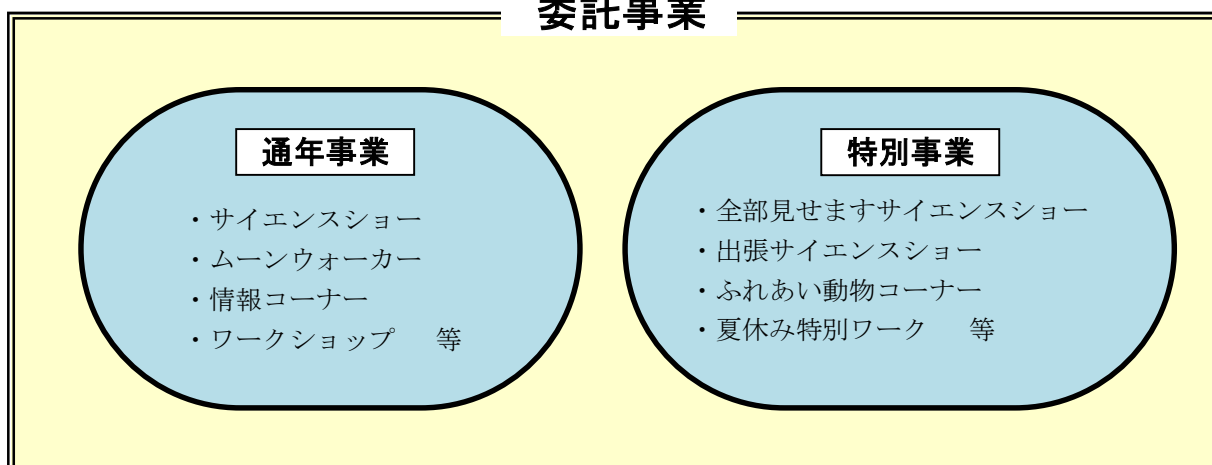

(3) 平成28年度利用状況

		4月	5月	6月	7月	8月	9月	10月	11月	12月	1月	2月	3月	計
開館日数 (日)		26	25	26	28	30	25	26	24	23	24	24	27	308
主催事業	実験体験 (人)	557	630	351	726	1,347	538	289	362	207	397	290	504	6,198
	工作体験 (人)	693	616	446	963	1,654	476	396	568	289	357	318	598	7,374
	特別事業 (人)	71	481	0	59	92	47	45	75	19	39	42	0	970
	科学講演会 イベント(人)	210	1,149	1,354	443	4,200	484	587	882	1,384	414	174	290	11,571
	学校利用 上段：人 下段：校	0	195	2,125	1,321	0	1,509	848	823	843	840	814	0	9,318
		0	3	18	10	0	12	7	6	4	7	8	0	75
その他の事業 (人)		110	518	91	92	544	301	369	105	171	554	283	151	3,289
委託事業	通年事業 (人)	9,817	9,103	7,716	13,320	18,224	10,613	9,157	9,811	6,116	9,011	8,391	12,760	124,039
	サイエンスショー(人)	3,040	2,661	2,878	4,513	5,850	3,284	3,048	3,388	1,930	3,037	2,753	3,983	40,365
	ムーンウォーカー (人)	1,003	861	675	1,335	2,190	851	786	787	587	778	604	1,067	11,524
	情報コーナー (人)	756	815	590	1,214	1,694	1,119	759	707	601	853	819	1,200	11,127
	ワークショップ (人)	4,144	3,543	2,724	4,524	5,845	3,840	3,494	3,836	2,182	3,208	3,234	5,052	45,626
	その他 (人)	874	1,223	849	1,734	2,645	1,519	1,070	1,093	816	1,135	981	1,458	15,397
	特別事業 (人)	124	1,164	1,019	1,467	3,075	1,959	871	1,400	537	1,284	1,006	28	13,934
団体利用 上段：団体 下段：人	6	6	6	13	11	8	12	9	3	6	11	16	107	
	157	158	328	293	301	225	512	455	50	158	337	796	3,770	
貸室利用者数 (人)		209	299	288	418	118	157	566	323	413	295	289	252	3,627
入館者数 (人)		17,671	18,032	16,113	19,111	26,809	17,200	16,093	15,209	11,556	13,077	11,893	18,374	201,138
1日平均入館者数 (人)		680	721	620	683	894	688	619	634	502	545	496	681	653
体験者のべ総数 (人)		11,582	13,856	13,102	18,391	29,136	15,927	12,562	14,026	9,566	12,896	11,318	14,331	176,693
体験者率 (%)		65.5	76.8	81.3	96.2	108.7	92.6	78.1	92.2	82.8	98.6	95.2	78.0	87.8
開館からの 入館者数累計(人)		2,289,400	2,307,432	2,323,545	2,342,656	2,369,465	2,386,665	2,402,758	2,417,967	2,429,523	2,442,600	2,454,493	2,472,867	

※学校利用の下段：校は、小学校3年生、5年生、中学校1年生の学年を1校とした体験学校数

※主催事業の特別事業は、万華鏡全集、木工教室、ドアチャイムを作ろう、コンピュータでおもちゃのロボットを操ろう、小学校理科実験教室などの参加者数

※委託事業の通年事業その他は、科学ビデオ、ロボット公開、サウンドラボなどの参加者数

※委託事業の特別事業は、ぜんぶ見せますサイエンスショー、出張サイエンスショー、ふれあい動物コーナー、ミラクルカード、夏休み特別ワーク、顕微鏡を見てみようなどの参加者数

5 図書館

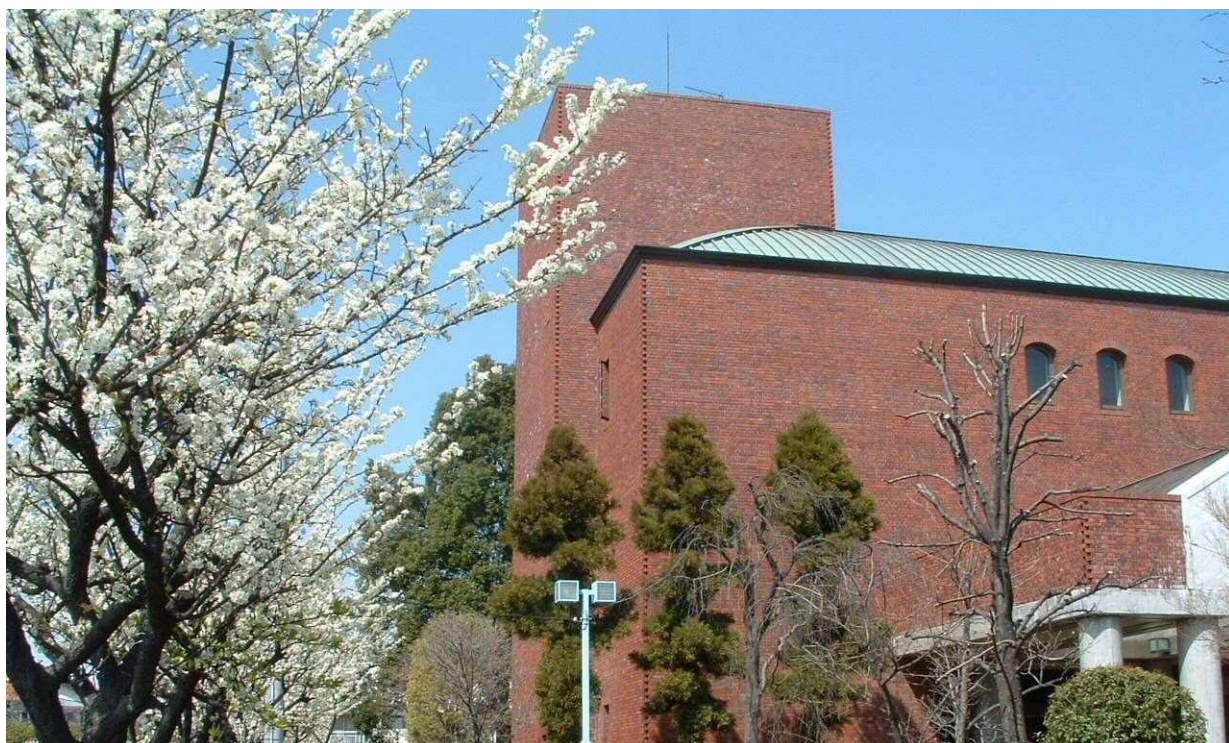

図書館は、人類の知的・文化的所産である書籍を収集・保存・活用・継承し、あわせて、基本的人権としての知る権利を保障する役割を担っています。

また、利用者の図書館に対する要望は、社会状況の変化に伴い、多様化・高度化・専門化しており、さらに、情報化といわれる現代においては、コンピュータを駆使した様々な情報の提供が求められています。

図書館は、市民の生涯学習を推進する根幹的施設として、図書館資料の収集と保存等を積極的に進め、市民の図書館としてサービスの充実に努めます。

(1) 施設の概要

- ① 敷地面積 10,567.38 m²
- ② 延床面積 3,235.026 m²
- ③ 建物構造 鉄筋コンクリート造
地上3階建
- ④ 蔵書冊数 268,969冊

1階	公開図書室、こどもコーナー、大活字本・拡大写本コーナー、展示室
2階	参考調査室、郷土資料室、視聴覚ホール、野口富士男文庫
3階	読書室（66席）

(2) 平成28年度実績

人 口 (平成29年5月1日現在)	339,762人
登 録 者 数	116,058人
利用者数(団体貸出を除く)	529,550人
図 書 購 入 費	49,490,132円
蔵 書 冊 数	647,044冊
受 入 冊 数	30,491冊
除 籍 冊 数	19,244冊
貸出冊数(団体貸出を除く)	1,822,356冊

(3) 分類別蔵書冊数

(単位：冊)

		本館	移動図書館	北部図書室	南部図書室	中央図書室	配本所	家庭文庫	合計
一般書	0 総記	3,854	65	551	2,002	1,078	403	0	7,953
	1 哲学	7,331	226	2,114	4,052	2,899	1,072	0	17,694
	2 歴史	15,196	551	2,991	8,175	4,859	2,523	0	34,295
	3 社会科学	27,040	693	4,287	9,849	7,321	2,159	0	51,349
	4 自然科学	11,501	654	2,635	6,300	3,773	2,726	0	27,589
	5 技術	12,699	1,869	4,940	10,258	6,911	7,925	0	44,602
	6 産業	4,764	468	1,225	2,839	2,092	1,657	0	13,045
	7 芸術	13,229	544	2,546	8,721	3,825	3,778	0	32,643
	8 言語	2,449	106	451	1,133	817	419	0	5,375
	9 文学	59,965	3,934	17,942	45,593	23,869	19,883	0	171,186
	G 洋書	202	0	0	53	521	0	0	776
	Y ヤング	5	0	2	1,148	696	19	0	1,870
	L 郷土資料	17,263	5	344	999	528	2	0	19,141
	R 参考図書	20,152	2	288	559	891	97	0	21,989
	障がい 者 仕 奉	164	0	6	94	108	3	0	375
合計	195,814	9,117	40,322	101,775	60,188	42,666	0	449,882	
児童書	0 総記	870	48	141	220	104	86	211	1,680
	1 哲学	266	44	133	181	76	38	46	784
	2 歴史	2,563	174	691	766	442	294	236	5,166
	3 社会科学	3,140	265	696	1,202	705	497	427	6,932
	4 自然科学	7,115	835	2,156	2,213	1,190	1,908	1,021	16,438
	5 技術	1,957	369	685	702	391	801	260	5,165
	6 産業	1,153	269	425	627	236	380	157	3,247
	7 芸術	3,147	445	837	1,130	514	633	853	7,559
	8 言語	644	90	150	255	136	36	8	1,319
	9 文学	20,728	3,377	7,051	13,062	3,938	6,569	6,127	60,852
	E 絵本	24,857	5,013	5,566	14,084	4,618	11,518	10,160	75,816
	Y ヤング	4,777	1	1	1,624	13	7	0	6,423
	C 紙芝居	997	1,441	491	834	389	0	51	4,203
	L 児童郷土	246	0	4	46	13	0	0	309
	R 児童参考	455	31	115	250	100	48	4	1,003
障がい 者 仕 奉	240	3	4	15	4	0	0	266	
合計	73,155	12,405	19,146	37,211	12,869	22,815	19,561	197,162	
総合計	268,969	21,522	59,468	138,986	73,057	65,481	19,561	647,044	

(平成29年3月31日現在)

(4) 図書室の概要

	北部市民会館図書室	南部図書室	市民活動支援センター 中央図書室
所在地	恩間181番地1 (北部市民会館2階)	南越谷一丁目2876番地1 (サンシティショッピングセンター6階)	弥生町16番1号 (越谷ツインシティBシティ4階)
面積	314.9 m ²	2,302.17 m ²	788.27 m ²
蔵書冊数	59,468 冊	138,986 冊	73,057 冊
内容	一般コーナー こどもコーナー	一般コーナー 文庫コーナー 健康・医療コーナー シニアコーナー こども図書室と子育て支援コーナー パソコンコーナー 外国語図書コーナー 郷土資料コーナー 参考資料コーナー ティーンズコーナー 視聴覚コーナー くつろぎ空間	一般コーナー ビジネス支援コーナー 市民活動支援コーナー 子育て支援コーナー 文庫・新書コーナー 郷土・地域資料コーナー 調べる本のコーナー 外国語図書コーナー ティーンズコーナー 視聴覚コーナー こどもコーナー

(5) 図書館利用状況

① 平成28年度利用状況

		本館	移動図書館 (しらこぼと号)	北部図書室	南部図書室	中央図書室	団体貸出
開館〔室〕日数(日)		289	—	333	352	353	—
利用者数(人・団体)		151,474	5,742	77,637	177,177	117,520	2,314
貸出冊数(冊)		619,657	21,609	274,819	554,757	351,514	38,704
内 訳	一般書	399,209	12,881	190,577	364,823	256,771	3,655
	児童書	186,299	7,656	67,229	167,160	76,211	28,330
	郷土資料・参考図書	662	11	449	1,027	1,314	62
	雑誌	26,369	268	13,346	18,757	14,028	150
	紙芝居	7,012	782	3,202	2,908	3,026	6,496
	その他	106	11	16	82	164	11
CD貸出数(枚)		7,445	40	917	7,671	5,737	—
DVD貸出数(枚)		1,104	32	762	16,088	11,566	—
その他		本館における障がい者サービス利用数 ・録音図書貸出 14タイトル(テープ61巻)、1,437タイトル(デイジー) ・点字図書貸出 178冊 ・対面朗読 延べ利用者 54人、延べ朗読者 136人 ・資料配送サービス 延べ利用者 22人、図書 57冊、点字図書 1冊、 CD 4枚、運行回数 22回					

② 平成28年度月別貸出状況(個人)

		開館〔室〕日数 (日)	利用者数 (人)	貸出冊数(冊)			
				一般書	児童書	雑誌	合計
本館	4月	25	12,804	35,576	14,133	2,080	51,789
	5月	25	12,705	34,649	14,159	2,252	51,060
	6月	25	12,913	32,870	16,099	2,227	51,196
	7月	26	14,788	35,949	23,524	2,407	61,880
	8月	25	14,562	34,365	23,976	2,330	60,671
	9月	25	12,433	32,618	15,078	2,293	49,989
	10月	22	12,139	33,045	14,623	2,282	49,950
	11月	25	12,022	31,955	14,078	2,178	48,211
	12月	23	11,194	31,035	14,145	2,061	47,241
	1月	22	11,872	32,382	14,781	2,111	49,274
	2月	23	12,132	32,926	14,541	2,035	49,502
	3月	23	11,910	32,607	14,174	2,113	48,894
	合計	289	151,474	399,977	193,311	26,369	619,657
北部	4月	28	6,598	16,328	5,432	1,294	23,054
	5月	29	6,698	16,796	5,562	1,291	23,649
	6月	28	6,412	15,971	5,615	1,142	22,728
	7月	29	7,328	17,409	7,857	1,144	26,410
	8月	29	7,232	16,649	8,265	1,188	26,102
	9月	28	6,557	16,175	5,864	1,146	23,185
	10月	28	6,697	16,624	5,886	1,129	23,639
	11月	28	6,042	14,808	4,959	954	20,721
	12月	26	5,678	14,413	5,035	983	20,431
	1月	25	5,937	14,743	5,268	1,049	21,060
	2月	26	5,991	15,048	5,303	892	21,243
	3月	29	6,467	16,078	5,385	1,134	22,597
	合計	333	77,637	191,042	70,431	13,346	274,819
南部	4月	30	15,027	31,662	12,637	1,580	45,879
	5月	31	15,354	32,459	13,082	1,556	47,097
	6月	29	15,088	31,185	14,225	1,610	47,020
	7月	31	16,738	33,022	19,232	1,616	53,870
	8月	31	15,981	31,388	17,709	1,591	50,688
	9月	29	14,763	30,578	13,162	1,551	45,291
	10月	29	14,679	30,897	13,293	1,583	45,773
	11月	30	14,212	28,982	13,651	1,526	44,159
	12月	27	13,045	27,520	13,283	1,474	42,277
	1月	27	13,668	28,973	13,428	1,540	43,941
	2月	28	13,949	28,712	12,969	1,540	43,221
	3月	30	14,673	30,554	13,397	1,590	45,541
	合計	352	177,177	365,932	170,068	18,757	554,757
中央	4月	30	9,946	22,200	6,091	1,212	29,503
	5月	31	10,076	22,821	6,235	1,163	30,219
	6月	29	10,023	21,559	7,174	1,163	29,896
	7月	31	11,053	23,390	9,181	1,258	33,829
	8月	31	10,533	21,706	8,572	1,066	31,344
	9月	29	9,823	21,469	6,623	1,250	29,342
	10月	30	10,162	22,700	6,405	1,207	30,312
	11月	30	9,429	20,462	5,804	1,248	27,514
	12月	27	8,610	19,127	5,737	1,086	25,950
	1月	27	8,964	20,220	5,805	1,109	27,134
	2月	28	9,303	20,889	5,640	1,146	27,675
	3月	30	9,598	21,706	5,970	1,120	28,796
	合計	353	117,520	258,249	79,237	14,028	351,514
総合計	1,327	523,808	1,215,200	513,047	72,500	1,800,747	

③ 移動図書館「しらこぼと号」平成28年度月別貸出状況(個人)

	巡回回数 (回)	利用者数 (人)	貸出冊数(冊)			
			一般書	児童書	雑誌	合計
4月	16	430	1,350	558	39	1,947
5月	13	499	1,171	688	18	1,877
6月	16	942	1,407	1,177	24	2,608
7月	15	489	1,378	698	26	2,102
8月	8	214	751	272	17	1,040
9月	14	569	1,157	823	29	2,009
10月	11	553	925	875	15	1,815
11月	14	546	968	944	24	1,936
12月	8	293	758	468	10	1,236
1月	8	277	696	432	26	1,154
2月	16	577	1,345	917	27	2,289
3月	12	353	997	586	13	1,596
合計	151	5,742	12,903	8,438	268	21,609



本館の様子



読書コーナー



参考調査室



ちびうさちゃんのおへや



南部図書室

④ 移動図書館「しらこぼと号」平成29年度巡回日程表

駐 車 場	曜 日	時 間	駐 車 場	曜 日	時 間
弥栄第二公園	第1・3 火曜日	1:15～1:45	千間台西6丁目自治会館	第2・4 火曜日	1:30～2:00
鷺越ふれあい公園		2:30～3:00	せんげん台パークタウン		3:00～3:45
蒲生東町自治会館		1:15～1:45	大袋東小学校		1:15～1:45
児童館ヒマワリ		2:45～3:15	大林会館		2:45～3:15
蒲生第二小学校	第1・3 水曜日	1:20～1:50	千間台小学校	第2・4 水曜日	1:25～2:00
越谷ファミリータウン		3:00～3:45	桜井青空東側緑地		3:00～3:45
モアステージせんげん台		1:30～2:15	荻島小学校		1:30～2:15
成和ふれあい公園		3:00～3:30	住吉新生自治会館		3:00～3:45
新方小学校	第1・3 木曜日	1:15～1:50	けやき荘	第2・4 木曜日	2:30～3:00
くすのき荘		2:00～2:30	弥十郎公園		1:15～1:45
憩いの里 すこやか		3:00～3:30	深田公園		2:30～3:15
さしきだ自治会内公園		1:30～2:00	大相模小学校	第2・4 金曜日	1:15～1:45
宮本町5丁目北自治会公園	2:45～3:15	D' グラフォートレイクタウン	2:15～3:15		
シャルム北越谷	第1・3 金曜日	1:15～1:50	大間野小学校		1:30～2:00
越谷スカイハイツ		3:15～3:45	若草自治会館		2:45～3:15
南部第二公園		1:20～1:50			
朝日プラザガーデンシティ新越谷		2:30～3:00			

※各駐車場への巡回にあわせて、すべての学童保育室に配本を行っています。

(6) 刊行物

書 名	頒布価格
野口富士男文庫所蔵資料目録	5,000円
越ヶ谷日記 (野口富士男 著)	2,000円
越谷小説集 (野口富士男 著)	2,200円



移動図書館「しらこぼと号」



図書館ボランティア活動の様子

(7) 平成29年度図書館事業計画

主 催 事 業	日本古典文学鑑賞講座	9月10日(日)、10月14日(土)、11月19日(日)、 12月9日(土)、1月13日(土)、2月10日(土) 特別講演 7月9日(日)
	市民読書会	毎月第3土曜日
	市民読書会講演会	1月20日(土)(予定)
	市民読書会文学散歩	5月20日(土)
	映画会	毎月第4日曜日(大人向け)、偶数月の第4土曜日(子ども向け)
	おはなし会	毎週水曜日 時間:午後3時45分~4時15分、対象:4歳~小学6年生
	親子おはなし会	4月26日(水) 時間:午後3時45分~4時15分 対象:4歳~小学6年生と保護者
	中央図書室おはなし会 (中央図書室職員による)	毎月第3木曜日 時間:午後3時45分~4時15分、対象:4歳~小学6年生
	夏休み子ども読書くらぶ	8月2日(水)・9日(水)・16日(水)・23日(水) 時間:午後3時~3時30分、対象:小学生
	ちびうさちゃんのおへや	毎月第4水・木曜日 時間:午前10時10分~10時35分 対象:0・1歳児と保護者
	うさこちゃんのおへや	毎月第4木曜日 時間:午前11時~11時30分 対象:2・3歳児と保護者
	夏の子ども会	7月26日(水) 時間:①午前10時30分~11時30分、②午後2時~3時 対象:4歳~小学6年生
	お絵かき展	8月
	児童文学講座Ⅰ 「子どもと本をむすぶ」初心者	5月30日(火)、6月6日(火)・13日(火)
	児童文学講座Ⅰ 「子どもと本をむすぶ」初級者	11月10日(金)、11月17日(金)・24日(金)
	児童文学講座Ⅰ 「子どもと本をむすぶ」中級者	2月2日(金)・9日(金)
	児童文学講座Ⅱ 「親子で楽しむ絵本とわらべうた」	6月27日(火)・7月4日(火)、7月11日(火)
	児童文学講座Ⅱ① 「親子で楽しむ絵本の世界」	9月9日(土)
	児童文学講座Ⅱ② 「親子で楽しむ絵本の世界」	2月24日(土)
	郷土歴史講座	6月7日(水)・14日(水)・21日(水)、28日(水)
	野口富士男文庫特別展	10月26日(木)~12月14日(木)
	野口富士男文庫講演会	11月23日(木・祝)
	録音図書作製講習会	9月7日(木)・21日(木)・22日(金)
	音訳者講習会	7月14日(金)、9月8日(金)、11月10日(金)
	図書館ボランティア講座	2月18日(日)・22日(木)、3月1日(木)・4日(日)
	主 催 事 業 (ボ ラ ン テ ィ ア)	わわわの会のおはなし会 (わわわの会の方による)
文庫のおへや わくわくおはなし会 (越谷市地域家庭文庫連絡会の方による)		毎月第1土曜日(本館)、毎月第2土曜日(中央)、 毎月第3土曜日(北部) 時間:午後2時~2時30分、対象:4歳~小学6年生
南部図書室おはなし会 (越谷おはなし勉強会の方による)		毎月第2土曜日 時間:午後2時~2時30分(幼児) 午後2時40分~3時10分(小学生)
南部図書室 ちびくまちゃんのおへや (A・C「森の風」の方による)		毎月第2金曜日 時間:午前10時30分~11時(0歳児と保護者) 午前11時20分~11時50分(1歳児と保護者) 【6・9・12月の開催時間】 時間:午前10時15分~10時45分(0歳児と保護者) 午前11時00分~11時30分(1歳児と保護者) 午前11時45分~12時15分(2歳児と保護者)
荻島地区センター・公民館 ちびねこちゃんのおへや (越谷市地域家庭文庫連絡会の方による)		毎月第2木曜日 時間:午前10時~10時30分、対象:0・1歳児と保護者
共 催 等 事 業	【越谷市読書グループ連絡協議会】	文章表現講座、合同読書会、朗読会
	【越谷市地域家庭文庫連絡会】	児童文学講演会

6 社会教育・文化施設の概要

(1) あだたら高原少年自然の家

所在地：福島県二本松市大字永田字長坂国有林14林班み2小班

目的：自然環境の中で心身ともに健全な少年の育成を図る

開所日：昭和56年5月14日

敷地面積：17,771.00㎡（国有林の中の土地を借用）

建物構造：鉄筋コンクリート造4階建（地下2階、地上2階）

建築面積：1,555.59㎡

延床面積：4,528.04㎡

宿泊定員：450人

主な施設：宿泊室 20人×20室、12人×2室、
5人×2室、4人×4室

研修ホール、会議室、図書室、食堂
大浴室、中浴室



平成28年度利用状況

利用可能日数（日）	実人数（人）	延べ人数（人）
257	7,422	11,064

※実人数は利用者の数、延べ人数は1泊の利用につき1人と数える。

(2) 越谷市日本文化伝承の館こしがや能楽堂

所在地：花田六丁目6番地1

目的：日本の伝統芸術文化の振興と市民文化の向上及びコミュニティづくりの推進に資する

開館日：平成5年5月1日

敷地面積：5,170.32㎡

建物構造：木造一部鉄筋コンクリート造・平屋建

建築面積：1,186.69㎡+5.01㎡（地謡座屋根）
=1,191.70㎡

延床面積：1,099.53㎡

（木造部分 997.18㎡、
鉄筋部分 102.35㎡）

駐車場：104台（能楽堂前77台・花田苑側27台）



平成28年度利用状況

開館日数（日）	利用件数（件）	利用者数（人）
310	1,678	29,591

(3) 越谷コミュニティセンター

所在地：南越谷一丁目2876番地1

目的：市民の明るく豊かな近隣社会の形成と文化生活的の向上に寄与する

開館日：昭和54年8月27日

敷地面積：18,634.81㎡

建物構造：鉄骨鉄筋コンクリート造・鉄骨造陸屋根
スレート葺、地下1階付7階建

建築面積：サンシティ全体 14,298.05㎡

延床面積：サンシティ全体 57,412.71㎡
(内 市専有部分 13,601.74㎡、
共用部分 1,971.60㎡)



平成28年度利用状況

開館日数（日）	利用件数（件）	利用者数（人）
359	6,114	466,277

(4) 越谷市保存民家 大間野町旧中村家住宅

所在地：大間野町一丁目100番地4

目的：市民文化の向上を図り、郷土文化の理解、
継承及び発展に寄与する

開館日：平成16年11月14日

敷地面積：2,873.59㎡

建物構造：主屋・長屋門・土蔵・石蔵

延床面積：330.54㎡



平成28年度利用状況

開館日数（日）	入館者数（人）	一般（人）	小中学生（人）	未就学児（人）
309	2,274	1,405	794	75

(5) 越谷市指定有形文化財 旧東方村中村家住宅

所在地：レイクタウン九丁目51番地

目的：市の指定有形文化財である旧東方村中村家
住宅を保存し、かつ、その活用を図り、郷
土の歴史及び文化に対する市民の理解と関
心を高める

開館日：平成26年10月1日

敷地面積：878.72㎡ 延床面積：293.28㎡

建物構造：主屋・薬医門・昔を伝える展示室・受付棟



平成28年度利用状況

開館日数（日）	入館者数（人）	一般（人）	小中学生（人）	未就学児（人）
307	3,613	2,621	754	238

(6) 公民館

施設名	開館年月日	敷地面積(㎡)	建物面積(㎡)	利用時間	休館日
桜井公民館	S47. 5. 15	2,885.43	1,918.75	8:30 ~ 21:30	年末年始
新方公民館	S47. 4. 15	4,448.09	1,552.93		
増林公民館	S48. 6. 13	9,917.17	2,095.72		
大袋公民館	S47. 6. 6	1,254.84	714.71		
荻島公民館	S45.11. 1	3,554.56	1,803.28		
出羽公民館	S48. 6. 22	4,475.66	1,989.69		
蒲生公民館	S44. 7. 31	2,603.58	2,001.52		
川柳公民館	S50. 5. 16	882.42	439.97		
大相模公民館	S48. 7. 5	3,467.55	1,992.09		
大沢公民館	S48. 4. 1	1,497.58	462.18		
越ヶ谷公民館	S50. 4. 1	—	568.63		
南越谷公民館	S44. 4. 1	—	1,946.78		
北越谷公民館	S54. 4. 1	769.33	611.93		

生涯スポーツ

1 スポーツ・レクリエーション事業

市民一人ひとりが、健康で活力ある市民生活を送るためには、各人がライフステージに応じて主体的にスポーツ・レクリエーション活動に親しむことが一層必要となっています。

そのために、広く市民があらゆる機会を通じて、自ら進んでスポーツ・レクリエーション活動に参加できるよう、教育振興基本計画に基づき、活動内容の充実及び施設の整備を図りながら、生涯スポーツの推進に努めます。

(1) 生涯スポーツ講座

① 平成29年度実施内容

【実施種目】

*講師付（13種目）

卓球・バドミントン・ビーチボール・ラケットテニス・
エアロビクス・キックボクシングエクササイズ・太極拳・
ラージボール卓球・ヨガ・ピラティス・さいかつぼる・
けいらくピクス・体力テスト

*フリー（4種目）

卓球・バドミントン・ビーチボール・ラケットテニス



生涯スポーツ講座

期 日	曜 日	時 間	会 場	対 象
4/10～3/12	月曜日	10:00～11:30（講師付） 13:00～14:30（フリー） 14:40～16:10（フリー）	北体育館	市内在住・在勤の 16歳以上 (学生を除く)
4/12～3/14	水曜日	10:00～11:30（講師付） 13:00～14:30（フリー） 14:40～16:10（フリー）	南体育館	
5/11～3/15	木曜日	13:30～15:00（講師付）	第1体育館	
4/14～3/16	金曜日	10:00～11:30（講師付） 13:00～14:30（フリー） 14:40～16:10（フリー）	西体育館	

※4/10～5/1はフリーのみ

② 平成28年度実績

	回数（回）			参加者数（人）		
	講師付	フリー	合 計	講師付	フリー	合 計
北体育館	29	33	62	967	2,004	2,971
南体育館	30	34	64	954	1,984	2,938
第1体育館	29		29	793		793
西体育館	30	28	58	543	1,403	1,946
合 計	118	95	213	3,257	5,391	8,648

(2) スポーツ教室

① 平成29年度実施内容

期別	種 目	期 日	曜 日	時 間	回数	会 場	対 象	定員
春 期	親子ふれあい 体 操 教 室	5/9～6/27	火曜日	16:00～17:00	8回	市立第2体育館	市内在住の親子 3～6歳(就学前迄)	40組
	障 が い 者 ス ポ ー ツ 教 室 (身 体)	5/20, 6/3, 17	土曜日	10:00～11:30	3回	市立第1体育館	市内在住で 身体に障がいのある方	20人
	男性のための 軽スポーツ教室	5/30～6/20	火曜日	13:30～15:00	4回	市立第2体育館	市内在住・在勤の男性 (特に定年退職された 方)	18人
	シェイプアップ! 体幹トレーニング	6/2～6/30	金曜日	19:00～20:30	5回	中央市民会館 3F ホール	市内在住の勤労者の方 市内在勤の方	40人
秋 期	親子ふれあい 体 操 教 室	9/22～11/24 (11/3, 11/17を 除く)	金曜日	16:00～17:00	8回	市立第2体育館	市内在住の親子 3～6歳(就学前迄)	40組
	65歳からの いきいき 元 気 教 室	9/22～10/27	金曜日	13:30～15:00	6回	市立第2体育館	市内在住の65歳以上で 運動習慣のない方	45人
	障 が い 者 ス ポ ー ツ 教 室 (知 的)	10/10～10/24	火曜日	13:30～15:00	3回	市立第2体育館	市内在住で 知的障がいのある方	20人
冬 期	親子ふれあい 体 操 教 室	1/9～2/27	火曜日	16:00～17:00	8回	市立第2体育館	市内在住の親子 小学1年生～2年生	30組

② 平成28年度実績

		回数(回)	講師数(人)	延べ参加者数(人)
春 期	エンジョイ!キックボクシングエク ササイズ	5	1	70
	親子ふれあい体操教室	8	2	575
	男性のための軽スポーツ教室	4	1	32
	障がい者スポーツ教室(身体)	3	6	16
秋 期	親子ふれあい体操教室	8	2	520
	65歳からのいきいき元気教室	6	1	206
	障がい者スポーツ教室(知的)	3	5	28
冬 期	親子ふれあい体操教室	8	2	382
	出前講座	3	1	109
	障がい者施設出前講座	1	5	16
合 計		49	26	1,954

(3) 健康体操教室

① 平成29年度実施内容

期別	期 日	曜日	時 間	会 場	対 象	定員
春期	5/9～7/11 (5/30, 6/27を除く)	火曜日	9:15～10:45	総合体育館	概ね 40歳以上 の市民	70人
	5/17～7/12 (5/31を除く)	水曜日	13:30～15:00	南体育館		70人
秋期	9/5～11/14 (9/26, 10/3, 10/31を除く)	火曜日	9:15～10:45	総合体育館		70人
	9/7～10/26	木曜日	10:00～11:30	埼玉県立大学体育館		70人
	9/13～11/8 (11/1を除く)	水曜日	13:30～15:00	大相模地区センター		45人
	9/25～11/20 (10/9を除く)	月曜日	13:30～15:00	荻島地区センター・公民館		45人
冬期	1/9～3/13 (1/30, 2/27を除く)	火曜日	9:15～10:45	総合体育館		70人
	1/15～3/12 (2/12を除く)	月曜日	13:30～15:00	桜井地区センター・公民館		45人

② 平成28年度実績

		回数(回)		講師付回数(回)		延べ参加者数(人)	
春期	総合体育館	8	16	7	14	442	660
	大相模地区センター	8		7		218	
秋期	埼玉県立大学体育館	7	31	6	27	343	1,240
	総合体育館	8		7		426	
	大相模地区センター	8		7		194	
	桜井地区センター・公民館	8		7		277	
冬期	総合体育館	8	24	7	21	392	759
	桜井地区センター・公民館①	8		7		258	
	桜井地区センター・公民館②	8		7		109	
合 計		71		62		2,659	



スポーツ教室（親子ふれあい体操教室）



健康体操教室（県立大学）

(4) 各種大会等

① 平成29年度実施内容

開催日	事業名	会場
平成29年 6月 4日(日)	第62回市民体育祭 地区対抗ソフトボール大会	江戸川広域運動公園グラウンド
6月10日(土)	第29回スポーツ・レクリエーション講習会	第1体育館前～ 大杉公園(北体育館隣)
6月25日(日)	第62回市民体育祭 地区対抗卓球・ビーチボール大会	総合体育館
9月12日(火)	第30回グラウンド・ゴルフ大会	総合公園多目的運動場
10月 9日(月・祝)	体カテスト	総合体育館
10月14日(土)	第62回市民体育祭 地区対抗グラウンド・ゴルフ大会	総合公園多目的運動場
10月15日(日)	第22回がやがやウォーク	レイクタウン～リユース
11月 5日(日)	第62回市民体育祭中央大会	しらこぼと運動公園競技場
11月23日(木・祝)	こしがやスポーツ・レクリエーションフェスティバル2017	市内体育施設
12月 3日(日)	第62回越谷市内駅伝競走大会	市内駅伝コース
〃	第62回市民体育祭地区対抗駅伝競走大会	〃
平成30年 1月 1日(月・祝)	第53回越谷市元旦マラソン大会	総合体育館周辺コース
2月 4日(日)	第36回越谷市なわとび大会	総合体育館
2月18日(日)	越谷市体育賞授与式・スポーツ講演会	中央市民会館(劇場)
3月 4日(日)	第41回越谷健康マラソン祭	県民健康福祉村



市民体育祭中央大会



越谷市元旦マラソン大会

(5) 各市立体育館夜間個人利用

① 平成29年度実施内容

利用施設	第1体育館、北体育館、南体育館、西体育館
利用日	月曜日：南体育館、西体育館 水曜日：第1体育館、北体育館 ※祝日・振替休館日等に該当する日は実施しない
利用時間	午後7時～午後9時
種目	卓球、バドミントン
対象	市内在住・在勤の16歳以上 ※小中学生は保護者同伴の場合のみ利用可。 ただし、混雑時は利用できません。（高校生・大学生を含む。）

② 平成28年度実績

	回数（回）	人数（人）
西体育館	40	1,671
南体育館	38	1,426
北体育館	40	1,045
第1・2体育館	40	1,113
合計	158	5,255

(6) 各市立体育館ファミリー開放

① 平成29年度実施内容

利用施設	第1体育館、北体育館、南体育館、西体育館
利用日	毎月第3日曜日（家庭の日） ※2会場ごとの開催 【南体育館、北体育館】5月、7月、9月、11月、1月、3月 【第1体育館、西体育館】4月、6月、8月、10月、12月、2月
利用時間	午前10時～午後4時
種目	卓球、バドミントン、軽スポーツ
対象	市内在住の家族

② 平成28年度実績

	回数（回）	人数（人）
西体育館	6	239
南体育館	6	244
北体育館	4	93
第1・2体育館	6	156
合計	22	732

2 社会体育組織

本市では、体育協会、レクリエーション協会、スポーツ・レクリエーション推進委員会などの活動団体を中心に、スポーツ・レクリエーション活動の発展に取り組んできました。今後も、活動団体への支援とともに、スポーツ・レクリエーション活動の指導者の養成・確保に努め、市民のスポーツ・レクリエーション活動を支援する体制の充実を図ります。

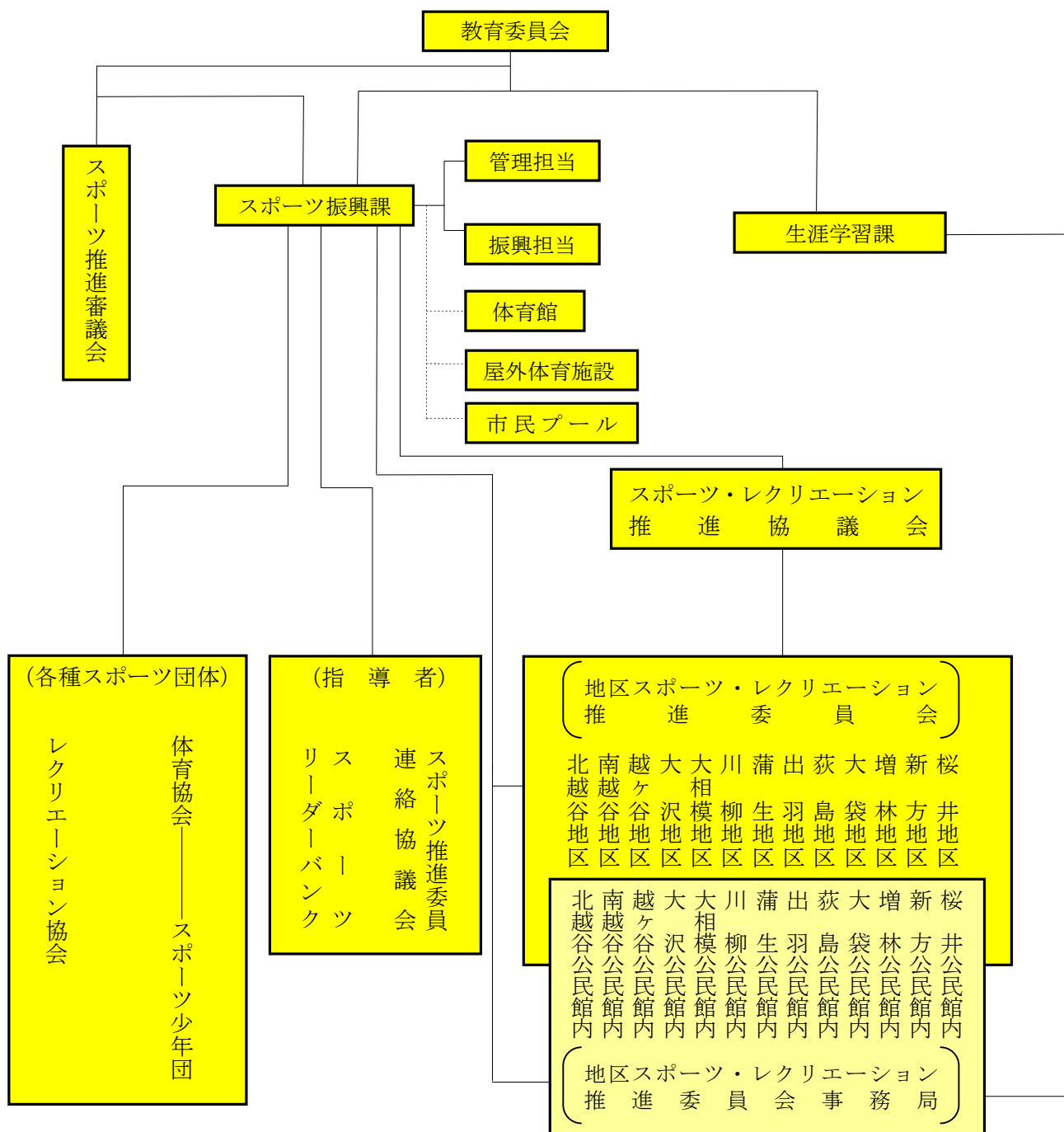

3 体育施設の概要

(1) 施設の概要

1. 総合体育館

所在地：増林二丁目33番地

設置日：昭和62年10月1日

床面積：第1体育室 2,560.00㎡

：第2体育室 1,094.45㎡

：武道場 1,155.75㎡

建物構造：鉄骨・鉄筋コンクリート造2階建

建築面積：8,730.57㎡

延床面積：12,837.07㎡



設 備	第1体育室	・バレーコート（4面） ・バドミントンコート（12面） ・ジョギングコース（220m）	・バスケットコート（3面） ・卓球台（40台） ・観客席（4,472席）
	第2体育室	・バレーコート（2面） ・バドミントンコート（6面） ・トランポリン（2台）	・バスケットコート（2面） ・卓球台（20台）
	武道場	・柔道場（2面）	・剣道場（2面）

平成28年度利用状況

利用件数（件）	利用者数（人）
2,887	316,615

2. 市民球場

所在地：増林三丁目1番地

設置日：平成6年9月4日

敷地面積：13,142.70㎡

建物構造：内野スタンド・鉄筋コンクリート造3階建

建築面積：2,193㎡

延床面積：5,297㎡

規模：グラウンド面積 13,482㎡

観客席：内野スタンド（椅子席） 3,000席

外野スタンド（芝生席） 7,000席

設備：スコアボード（バックスクリーン一体型）

夜間照明（照明塔6基）



平成28年度利用状況

利用件数（件）	利用者数（人）
152（27）	48,888（3,710）

※（ ）は内数で、夜間照明利用。

3. しらこばと運動公園競技場

所在地：小曾川729番地1
 設置日：平成14年12月1日
 延床面積：2,195.087㎡（建物のみ）
 建物構造：鉄筋・鉄骨コンクリート造3階建
 観客席：スタンド（椅子席） 約900人収容
 盛土芝生スタンド 約5,000人収容
 設備：写真判定装置、放送設備
 仕様：トラック 400m×9レーン（障害池付）
 全天候舗装（ゴムチップウレタン）ブルートラック
 フィールド 天然芝（ティフトン）
 サッカー、ラグビー供用（105m×68m）



平成28年度利用状況

個人利用者数（人）	団体利用件数（件）	団体利用者数（人）
3,104	365	88,451

4. 越谷市民プール

所在地：増林三丁目2番地2
 設置日：平成14年11月14日
 床面積：1,551.98㎡
 建物構造：鉄筋コンクリート造2階建
 延床面積：1,869.97㎡
 ※老人福祉センター「ゆりのき壮」に併設
 規模：プール 425㎡ 25m×8コース
 （水泳用4コース水深1.2m 歩行用4コース水深1.0m）
 リラクゼーションプール 42.54㎡ 水深50cm
 子供用プール 85.38㎡ 水深50cm
 トレーニングルーム 228.28㎡
 （エアロバイクやランニングマシン等の有酸素系マシンや
 フリーウエイトマシン等約40台）



平成28年度利用状況

プール（人）	トレーニングルーム（人）	合計（人）
102,981	57,757	160,738

名 称	所 在 地	設置年月日	面 積 (㎡)	設 備
市立第1体育館	大沢二丁目10番21号	S36.9.1	床面積 782.00	・バレーコート(1面) ・バスケットコート(1面) ・バドミントンコート(3面) ・卓球台(19台)
市立第2体育館	大沢二丁目10番21号	S41.5.1	床面積 680.00	・バレーコート(1面) ・バドミントンコート(3面) ・トランポリン(4台) ・卓球台(13台) ・柔道用タタミ、マット
市立北体育館	大字大杉510番地	S56.4.1	床面積 1,077.00	・バレーコート(2面) ・バスケットコート(2面) ・バドミントンコート(6面) ・卓球台(20台)
市立南体育館	川柳町四丁目20番地	S57.4.1	床面積 1,083.00	・バレーコート(2面) ・バスケットコート(2面) ・バドミントンコート(6面) ・卓球台(20台)
市立西体育館	七左町四丁目223番地	S59.5.1	床面積 1,127.00	・バレーコート(2面) ・バスケットコート(2面) ・バドミントンコート(6面) ・卓球台(20台) ・ジョギングコース(1周:150m)
総合公園	増林三丁目1番地	S48.7.1	敷地 103,000.00	・体育館(1) ・野球場(1) ・テニスコート(12面) ・多目的運動場(1)
東越谷第二公園	東越谷三丁目14番地	S59.1.7	敷地 14,876.00	・テニスコート(4面):夜間照明
北体育館庭球場	大字大杉510番地	S56.4.1	敷地 1,372.60	・テニスコート(2面)
北越谷第五公園	北越谷五丁目482番地	S59.1.7	敷地 15,170.00	・野球場:夜間照明 ・洋弓場(1)
流通公園	流通団地三丁目4番地	S59.1.7	敷地 17,700.00	・サッカー場(1):夜間照明
大杉公園	大字大杉518番地	S59.1.7	敷地 9,512.78	・野球場(1)
千間台第四公園	千間台西四丁目1番地	S59.1.7	敷地 27,535.22	・野球場(1):夜間照明
川柳公園	川柳町四丁目15番地1	S59.1.7	敷地 19,657.00	・野球場(1):夜間照明 ・テニスコート(2面) ・ゲートボール場(3)
吉川地区江戸川 広域運動公園	吉川市下内川12番地5	S63.3	敷地 28,000.00	・野球場(4)
出羽公園	新川町一丁目429番地2	ハード S63.4.1 オムニ H14.5.1	敷地 92,000.00	・テニスコート(4面) ・相撲場
しらこぼと 運動公園	大字砂原39番地	H14.12.1	敷地 88,800.00	・野球場(1) ・テニスコート(8面) ・競技場(1) ・第2競技場(1):夜間照明 ・ソフトボール場(1)
平方公園	大字平方2402番地	H2.7.1	敷地 19,000.00	・野球場(1) ・テニスコート(1面)
緑の森公園	越ヶ谷2579番地	H8.6.1	敷地 9,000.00	・弓道場(近的、遠的):夜間照明(近的のみ)

(2) 平成28年度利用状況

① 地域体育館（第1・第2・北・南・西体育館）利用状況

単位：上段 件
下段 人

	4月	5月	6月	7月	8月	9月	10月	11月	12月	1月	2月	3月	合計
第1体育館	64	66	70	63	52	66	67	65	60	55	64	71	763
	1,976	2,159	3,821	1,763	1,732	2,504	3,162	4,268	1,824	2,065	2,078	2,594	29,946
第2体育館	79	75	83	70	59	76	88	78	46	63	77	78	872
	2,712	2,928	3,610	2,901	1,655	3,041	3,732	4,711	1,392	2,062	2,479	2,643	33,866
北体育館	89	83	88	100	92	101	104	101	85	78	93	112	1,126
	3,013	2,867	3,207	3,734	2,465	2,747	2,964	2,664	2,502	2,496	2,850	3,779	35,288
南体育館	94	104	113	110	82	98	104	99	76	89	111	115	1,195
	2,256	2,477	4,224	2,334	1,570	2,891	3,736	2,732	1,731	2,282	2,530	3,033	31,796
西体育館	102	105	100	107	94	103	107	100	85	101	100	114	1,218
	2,604	2,916	3,375	4,919	2,735	2,550	3,684	3,507	2,430	2,466	2,472	4,093	37,751
合計	428	433	454	450	379	444	470	443	352	386	445	490	5,174
	12,561	13,347	18,237	15,651	10,157	13,733	17,278	17,882	9,879	11,371	12,409	16,142	168,647

② 地域体育館（第1・第2・北・南・西体育館）利用内容内訳

単位：上段 件
下段 人

	体 育 行 事											その他 催物等	合計
	バレー ボール	バドミ ントン	バスケット ボール	卓 球	武 道	体 操・ トランポリン	スポーツ 教室	講 座	個人開放	ファミリー 開放	その他 スポーツ		
市関係事業	0	0	1	0	0	0	0	1	0	0	5	22	29
	0	0	30	0	0	0	0	20	0	0	235	2,260	2,545
教 委 関 係 事 業	2	1	0	0	0	2	35	125	142	21	2	2	332
	250	80	0	0	0	40	2,729	7,598	5,644	932	50	300	17,623
公 民 館	25	0	0	15	0	0	0	7	7	0	11	10	75
	1,420	0	0	990	0	0	0	350	280	0	830	3,380	7,250
体 育 館	0	0	0	0	0	0	0	0	0	0	0	0	0
	0	0	0	0	0	0	0	0	0	0	0	0	0
公 民 館 ク ラ ブ	216	37	0	325	35	0	0	0	0	0	68	0	681
	3,518	785	0	13,725	297	0	0	0	0	0	1,614	0	19,939
体 育 協 会	98	0	214	64	333	0	0	0	0	0	0	5	714
	2,182	0	19,405	7,160	10,925	0	0	0	0	0	0	1,050	40,722
レ ク リ エ ー シ ョ ン 協 会	44	515	0	42	0	272	0	0	0	0	98	1	972
	1,320	12,744	0	1,457	0	10,065	0	0	0	0	2,432	80	28,098
自 治 会	0	0	12	0	0	5	0	0	0	0	97	0	114
	0	0	870	0	0	270	0	0	0	0	1,759	0	2,899
小・中学校	18	4	22	0	4	0	0	0	0	0	3	0	51
	1,135	160	1,235	0	160	0	0	0	0	0	89	0	2,779
高 校 ・ 大 学	33	4	8	3	1	0	0	0	0	0	5	0	54
	1,385	53	208	21	5	0	0	0	0	0	112	0	1,784
会 社	13	20	31	0	0	0	0	0	0	0	12	0	76
	170	168	455	0	0	0	0	0	0	0	465	0	1,258
そ の 他 (各種団体)	303	242	568	327	108	114	0	0	0	0	410	4	2,076
	4,212	3,707	9,952	8,038	5,588	2,232	0	0	0	0	9,381	640	43,750
合 計	752	823	856	776	481	393	35	133	149	21	711	44	5,174
	15,592	17,697	32,155	31,391	16,975	12,607	2,729	7,968	5,924	932	16,967	7,710	168,647

③ 総合体育館利用状況

単位：上段 件
下段 人

	4月	5月	6月	7月	8月	9月	10月	11月	12月	1月	2月	3月	合計
第1体育室	42	55	53	59	40	53	65	55	47	38	44	68	619
	5,631	12,200	12,343	9,540	14,628	9,838	13,964	136,159	4,912	7,851	7,510	9,072	243,648
第2体育室	99	101	76	79	89	96	80	78	90	92	95	117	1,092
	3,306	3,403	2,561	2,540	2,455	3,093	3,348	4,278	3,477	2,728	3,219	3,803	38,211
武 道 室	83	79	72	87	72	84	87	64	0	70	69	96	863
	3,280	2,437	3,079	3,186	2,170	2,969	3,500	2,614	0	2,605	2,573	3,112	31,525
会 議 室 (1)	12	12	13	15	16	8	21	19	7	10	13	14	160
	270	135	70	1,080	0	40	100	213	30	612	173	166	2,889
会 議 室 (2)	12	10	14	17	11	10	20	20	4	7	13	15	153
	24	15	30	40	0	30	35	13	20	55	23	57	342
合 計	248	257	228	257	228	251	273	236	148	217	234	310	2,887
	12,511	18,190	18,083	16,386	19,253	15,970	20,947	143,277	8,439	13,851	13,498	16,210	316,615

※会議室（1）と（2）を同時に使用した場合は、件数は別、人数は（1）に含まれる。

④ 屋外体育施設利用状況

(単位：上段 件
下段 人)

		4月	5月	6月	7月	8月	9月	10月	11月	12月	1月	2月	3月	合計
野 球 場	市民球場	22	21	24	16	20	18	19	12	0	0	0	0	152
		10,157	4,717	3,220	8,300	9,820	5,666	4,352	2,656	0	0	0	0	48,888
	北越谷第五公園	56	50	60	53	24	56	59	27	0	0	0	0	385
		1,122	1,074	1,262	1,071	422	935	989	867	0	0	0	0	7,742
	千間台第四公園	58	67	64	55	43	64	70	54	0	0	0	28	503
		1,897	2,001	2,214	1,676	1,121	2,177	2,387	1,506	0	0	0	763	15,742
	川柳公園	60	57	59	57	45	63	47	38	0	0	0	27	453
		1,958	1,895	2,078	1,595	1,389	4,355	1,479	1,251	0	0	0	582	16,582
	大杉公園	50	73	59	62	45	56	63	56	0	0	0	35	499
		1,496	2,000	1,549	1,632	1,085	1,710	1,467	1,428	0	0	0	749	13,116
しらこばと運動公園	77	69	65	67	48	73	60	47	0	0	0	44	550	
	1,934	1,774	1,787	1,504	1,113	1,331	1,196	880	0	0	0	1,393	12,912	
平方公園	35	46	31	43	30	27	42	45	0	0	0	34	333	
	955	1,075	815	1,235	900	1,135	1,100	1,169	0	0	0	829	9,213	
江戸川広域運動公園	70	92	195	26	7	8	21	12	21	26	55	54	587	
	2,800	2,550	7,029	690	139	822	179	286	262	513	786	1,000	17,056	
小計	428	475	557	379	262	365	381	291	21	26	55	222	3,462	
	22,319	17,086	19,954	17,703	15,989	18,131	13,149	10,043	262	513	786	5,316	141,251	
庭 球 場	東越谷第二公園	515	584	445	545	532	486	531	503	447	400	455	537	5,980
		2,339	2,790	3,703	2,642	2,592	2,376	2,575	2,395	2,187	1,916	2,225	2,528	30,268
	総合公園	700	920	778	784	610	675	704	542	622	679	631	826	8,471
		3,837	5,076	4,186	4,348	3,228	3,353	3,869	2,984	3,381	3,814	3,610	4,245	45,931
	北体育館	95	104	79	94	57	64	98	104	79	91	91	91	1,047
		380	416	316	376	228	256	392	416	316	364	364	364	4,188
	川柳公園	106	117	102	83	69	82	94	89	89	87	104	105	1,127
		650	750	653	549	452	521	632	557	574	538	639	655	7,170
	出羽公園	270	300	269	265	185	248	306	262	233	224	223	259	3,044
		1,479	1,630	1,484	1,462	981	1,363	1,670	1,467	1,280	1,234	1,202	1,377	16,629
しらこばと運動公園	811	821	776	797	666	772	748	697	664	703	617	772	8,844	
	3,701	5,235	4,237	4,176	3,381	3,618	4,069	3,400	3,527	3,605	3,127	3,842	45,918	
平方公園	41	55	49	52	28	33	54	43	43	43	40	49	530	
	164	220	196	208	112	132	216	172	172	172	160	196	2,120	
小計	2,538	2,901	2,498	2,620	2,147	2,360	2,535	2,240	2,177	2,227	2,161	2,639	29,043	
	12,550	16,117	14,775	13,761	10,974	11,619	13,423	11,391	11,437	11,643	11,327	13,207	152,224	
屋 外 体 育 施 設	しらこばとソフト場	34	39	46	37	28	40	45	32	0	0	0	0	301
		642	1,011	1,015	773	810	845	1,000	909	0	0	0	0	7,005
	流通公園サッカー場	72	72	63	62	72	82	74	60	68	60	63	64	812
		3,176	3,460	3,801	3,927	3,440	3,955	3,661	3,208	3,180	2,818	3,231	3,294	41,151
	北越谷洋弓場	89	102	165	174	215	164	179	164	175	183	157	197	1,964
		2,078	2,509	1,836	2,087	3,682	1,938	2,103	1,796	1,573	2,324	1,310	2,342	25,578
	総合公園多目的運動場	107	102	132	142	130	125	130	82	109	82	75	93	1,309
		5,988	4,514	8,328	9,300	3,858	4,478	5,140	8,382	2,440	4,130	4,190	2,540	63,288
	緑の森弓道場	1,003	1,183	1,236	1,093	1,016	1,064	1,098	1,073	901	900	868	1,047	12,482
		1,571	1,802	2,093	1,813	1,713	1,802	1,699	2,001	1,394	1,357	1,447	1,752	20,444
相撲場	5	4	8	4	2	4	4	4	6	4	3	4	52	
	19	60	560	18	7	15	19	19	28	21	19	21	806	
しらこばと競技場	34	30	30	29	41	38	44	27	24	22	20	26	365	
	10,530	8,266	4,191	6,064	13,715	6,570	9,009	8,592	2,625	2,830	3,594	12,465	88,451	
しらこばと第二競技場	257	351	378	355	447	288	209	105	113	119	256	226	3,104	
	149	160	155	150	144	139	137	133	130	128	113	141	1,679	
小計	9,435	7,380	3,355	5,058	9,094	4,000	3,665	1,488	2,799	2,948	3,337	7,657	60,216	
	1,493	1,692	1,835	1,691	1,648	1,656	1,711	1,575	1,413	1,379	1,299	1,572	18,964	
小計	33,696	29,353	25,557	29,395	36,766	23,891	26,505	26,500	14,152	16,547	17,384	30,297	310,043	
	4,459	5,068	4,890	4,690	4,057	4,381	4,627	4,106	3,611	3,632	3,515	4,433	51,469	
総計	68,565	62,556	60,286	60,859	63,729	53,641	53,077	47,934	25,851	28,703	29,497	48,820	603,518	

⑤ 市民プール利用状況

(単位：人)

		4月	5月	6月	7月	8月	9月	10月	11月	12月	1月	2月	3月	合計
温水プール		8,258	7,853	10,952	13,809	13,522	10,441	3,800	6,724	6,401	6,615	7,290	7,316	102,981
トレーニングルーム		4,906	4,995	4,983	5,352	5,042	5,007	4,741	4,512	4,034	4,497	4,796	4,892	57,757

市内教育機関等一覧

市内教育機関等一覧

機 関 名	所 在 地	電 話 番 号																																																																																																																								
越谷市教育委員会	越谷市越ヶ谷四丁目2番1号	048-964-2111																																																																																																																								
越谷市教育委員会事務局	<div style="display: flex; justify-content: space-between;"> <div style="width: 20%;"> <p>教育長 (2700)</p> <p>・教育総務部長 (2750)</p> <p>・学校教育部長 (2701)</p> </div> <div style="width: 80%;"> <p>教育総務課 (2703) (2704・2705・2720) 直通963-9280</p> <p>生涯学習課 (2751) (2752・2721~2724) 直通963-9283</p> <p style="margin-left: 20px;">文化振興担当 (2725~2727) 直通963-9307</p> <p style="margin-left: 20px;">文化財担当 (2728・2753) 直通963-9315</p> <p>スポーツ振興課 (2730) (2731・2736・2737) 直通963-9284</p> <p style="margin-left: 20px;">管理担当 (2732~2735)</p> <p>学校管理課 (2710) (2708・2709) 直通963-9282</p> <p style="margin-left: 20px;">学校施設担当 (2702・2706・2707)</p> <p>学務課 (2780) (2781~2783) 直通963-9291</p> <p style="margin-left: 20px;">学事担当 (2784・2785・2788) 直通963-9281</p> <p style="margin-left: 20px;">保健担当 (2786・2787) 直通963-9294</p> <p>指導課 (2770) (2771~2773・2775・2778) 直通963-9292</p> <p style="margin-left: 20px;">教育指導担当 (2774・2776)</p> <p>給食課 (2760) (2761・2762) 直通963-9293</p> <p style="margin-left: 20px;">管理担当 (2763・2764)</p> </div> </div>																																																																																																																									
学 校 名	所 在 地	電 話 番 号																																																																																																																								
小 学 校	<table border="1" style="width: 100%; border-collapse: collapse;"> <tbody> <tr><td>1</td><td>市立 越ヶ谷小学校</td><td>越谷市中町1-41</td><td>963-0180</td></tr> <tr><td>2</td><td>大沢小学校</td><td>大沢2-13-21</td><td>974-8522</td></tr> <tr><td>3</td><td>新方小学校</td><td>北川崎178</td><td>974-6779</td></tr> <tr><td>4</td><td>桜井小学校</td><td>大泊1140</td><td>974-5397</td></tr> <tr><td>5</td><td>大袋小学校</td><td>大竹147</td><td>974-7756</td></tr> <tr><td>6</td><td>荻島小学校</td><td>南荻島902</td><td>976-5974</td></tr> <tr><td>7</td><td>出羽小学校</td><td>谷中町2-69</td><td>962-2029</td></tr> <tr><td>8</td><td>蒲生小学校</td><td>蒲生旭町1-84</td><td>985-6612</td></tr> <tr><td>9</td><td>大相模小学校</td><td>大成町2-1</td><td>985-2362</td></tr> <tr><td>10</td><td>増林小学校</td><td>増林2-512</td><td>962-2740</td></tr> <tr><td>11</td><td>川柳小学校</td><td>川柳町1-471-1</td><td>986-3243</td></tr> <tr><td>12</td><td>南越谷小学校</td><td>南越谷4-21-1</td><td>988-5582</td></tr> <tr><td>13</td><td>蒲生第二小学校</td><td>蒲生旭町1-75</td><td>985-6812</td></tr> <tr><td>14</td><td>東越谷小学校</td><td>東越谷6-1040</td><td>964-0675</td></tr> <tr><td>15</td><td>大沢北小学校</td><td>大林580</td><td>976-4384</td></tr> <tr><td>16</td><td>大袋北小学校</td><td>袋山515</td><td>975-3211</td></tr> <tr><td>17</td><td>蒲生南小学校</td><td>南町1-8-1</td><td>985-8281</td></tr> <tr><td>18</td><td>北越谷小学校</td><td>北越谷3-10-38</td><td>975-6931</td></tr> <tr><td>19</td><td>大袋東小学校</td><td>袋山1750</td><td>975-4918</td></tr> <tr><td>20</td><td>平方小学校</td><td>平方2784</td><td>976-1586</td></tr> <tr><td>21</td><td>弥栄小学校</td><td>北川崎725</td><td>976-1588</td></tr> <tr><td>22</td><td>大間野小学校</td><td>大間野町2-115</td><td>985-3382</td></tr> <tr><td>23</td><td>宮本小学校</td><td>宮本町5-85</td><td>965-2273</td></tr> <tr><td>24</td><td>西方小学校</td><td>西方2-12-1</td><td>965-2275</td></tr> <tr><td>25</td><td>鷺後小学校</td><td>東大沢2-1-1</td><td>977-3454</td></tr> <tr><td>26</td><td>明正小学校</td><td>川柳町1-401</td><td>987-7560</td></tr> <tr><td>27</td><td>千間台小学校</td><td>千間台西5-4</td><td>976-1001</td></tr> <tr><td>28</td><td>桜井南小学校</td><td>下間久里226</td><td>976-6614</td></tr> <tr><td>29</td><td>花田小学校</td><td>花田4-14-1</td><td>966-7273</td></tr> <tr><td>30</td><td>城ノ上小学校</td><td>増林6066-1</td><td>960-3000</td></tr> </tbody> </table>	1	市立 越ヶ谷小学校	越谷市中町1-41	963-0180	2	大沢小学校	大沢2-13-21	974-8522	3	新方小学校	北川崎178	974-6779	4	桜井小学校	大泊1140	974-5397	5	大袋小学校	大竹147	974-7756	6	荻島小学校	南荻島902	976-5974	7	出羽小学校	谷中町2-69	962-2029	8	蒲生小学校	蒲生旭町1-84	985-6612	9	大相模小学校	大成町2-1	985-2362	10	増林小学校	増林2-512	962-2740	11	川柳小学校	川柳町1-471-1	986-3243	12	南越谷小学校	南越谷4-21-1	988-5582	13	蒲生第二小学校	蒲生旭町1-75	985-6812	14	東越谷小学校	東越谷6-1040	964-0675	15	大沢北小学校	大林580	976-4384	16	大袋北小学校	袋山515	975-3211	17	蒲生南小学校	南町1-8-1	985-8281	18	北越谷小学校	北越谷3-10-38	975-6931	19	大袋東小学校	袋山1750	975-4918	20	平方小学校	平方2784	976-1586	21	弥栄小学校	北川崎725	976-1588	22	大間野小学校	大間野町2-115	985-3382	23	宮本小学校	宮本町5-85	965-2273	24	西方小学校	西方2-12-1	965-2275	25	鷺後小学校	東大沢2-1-1	977-3454	26	明正小学校	川柳町1-401	987-7560	27	千間台小学校	千間台西5-4	976-1001	28	桜井南小学校	下間久里226	976-6614	29	花田小学校	花田4-14-1	966-7273	30	城ノ上小学校	増林6066-1	960-3000	
1	市立 越ヶ谷小学校	越谷市中町1-41	963-0180																																																																																																																							
2	大沢小学校	大沢2-13-21	974-8522																																																																																																																							
3	新方小学校	北川崎178	974-6779																																																																																																																							
4	桜井小学校	大泊1140	974-5397																																																																																																																							
5	大袋小学校	大竹147	974-7756																																																																																																																							
6	荻島小学校	南荻島902	976-5974																																																																																																																							
7	出羽小学校	谷中町2-69	962-2029																																																																																																																							
8	蒲生小学校	蒲生旭町1-84	985-6612																																																																																																																							
9	大相模小学校	大成町2-1	985-2362																																																																																																																							
10	増林小学校	増林2-512	962-2740																																																																																																																							
11	川柳小学校	川柳町1-471-1	986-3243																																																																																																																							
12	南越谷小学校	南越谷4-21-1	988-5582																																																																																																																							
13	蒲生第二小学校	蒲生旭町1-75	985-6812																																																																																																																							
14	東越谷小学校	東越谷6-1040	964-0675																																																																																																																							
15	大沢北小学校	大林580	976-4384																																																																																																																							
16	大袋北小学校	袋山515	975-3211																																																																																																																							
17	蒲生南小学校	南町1-8-1	985-8281																																																																																																																							
18	北越谷小学校	北越谷3-10-38	975-6931																																																																																																																							
19	大袋東小学校	袋山1750	975-4918																																																																																																																							
20	平方小学校	平方2784	976-1586																																																																																																																							
21	弥栄小学校	北川崎725	976-1588																																																																																																																							
22	大間野小学校	大間野町2-115	985-3382																																																																																																																							
23	宮本小学校	宮本町5-85	965-2273																																																																																																																							
24	西方小学校	西方2-12-1	965-2275																																																																																																																							
25	鷺後小学校	東大沢2-1-1	977-3454																																																																																																																							
26	明正小学校	川柳町1-401	987-7560																																																																																																																							
27	千間台小学校	千間台西5-4	976-1001																																																																																																																							
28	桜井南小学校	下間久里226	976-6614																																																																																																																							
29	花田小学校	花田4-14-1	966-7273																																																																																																																							
30	城ノ上小学校	増林6066-1	960-3000																																																																																																																							

		学 校 名	所 在 地	電 話 番 号
中 学 校	1	市立 中 央 中 学 校	越谷市宮前1-18-1	962-9180
	2	東 中 学 校	東越谷9-3160	962-2366
	3	西 中 学 校	神明町2-385	976-5868
	4	南 中 学 校	川柳町1-198	986-1031
	5	北 中 学 校	袋山870	975-1009
	6	富 士 中 学 校	新越谷1-85	966-0317
	7	北 陽 中 学 校	大松450	975-4591
	8	栄 進 中 学 校	大沢659-1	975-5551
	9	光 陽 中 学 校	川柳町1-498	987-7940
	10	平 方 中 学 校	平方2115	977-3451
	11	武 蔵 野 中 学 校	大間野町4-357	987-9651
	12	大 袋 中 学 校	大竹236	975-3830
	13	新 栄 中 学 校	大吉435	976-6615
	14	大 相 模 中 学 校	相模町3-165	987-2111
	15	千 間 台 中 学 校	三野宮1141	977-8778
	16	私立 獨 協 埼 玉 中 学 校	恩間新田316	970-5522
高 等 学 校 ・ 大 学 等	1	県立 越ヶ谷高等学校	越谷市越ヶ谷2788-1	965-3421
	2	越谷北高等学校	大泊500-1	974-0793
	3	越谷南高等学校	川柳町6-220	988-5161
	4	越谷西高等学校	野島460-1	977-4155
	5	越谷東高等学校	増林5670-1	966-8566
	6	越谷総合技術高等学校	谷中町3-100-1	966-4155
	7	越谷特別支援学校	船渡500	975-2111
	8	越谷西特別支援学校	西新井850-1	962-0272
	9	埼 玉 県 立 大 学	三野宮820	971-0500
	10	私立 獨 協 埼 玉 高 等 学 校	恩間新田316	977-5441
	11	叡 明 高 等 学 校	レイクタウン7-2-1	990-2212
	12	武蔵野星城高等学校	新越谷2-18-6	987-1094
	13	埼玉東萌短期大学	新越谷2-21-1	987-2345
	14	文 教 大 学	南荻島3337	974-8811
		施 設 名	所 在 地	電 話 番 号
教 育 機 関 等	1	科学技術体験センター	越谷市新越谷1-59	961-7171
	2	越谷市教育センター	増林3-4-1	960-4150
	3	市 立 図 書 館	東越谷4-9-1	965-2655
	4	北 部 図 書 室	恩間181-1	978-5311
	5	南 部 図 書 室	南越谷1-2876-1	990-0305
	6	中 央 図 書 室	サンシティショップセンター6階 弥生町16-1 越谷ツインシティBシティ4階	969-1800
	7	桜 井 公 民 館	下間久里792-1	970-7600
	8	新 方 公 民 館	大吉470-1	971-0800
	9	増 林 公 民 館	増林3-4-1	962-2855
	10	大 袋 公 民 館	大竹160-2	975-3952
	11	荻 島 公 民 館	南荻島190-1	974-9555
	12	出 羽 公 民 館	七左町4-248-1	940-7521
	13	蒲 生 公 民 館	登戸町33-16	988-0600
	14	川 柳 公 民 館	川柳町2-485	987-8213
	15	大 相 模 公 民 館	相模町3-42-1	988-7370
	16	大 沢 公 民 館	大沢2-10-40	976-5800
	17	越ヶ谷公民館	越ヶ谷4-1-1	965-3093
	18	南越谷公民館	南越谷4-21-1	990-1200
	19	北越谷公民館	北越谷4-8-35	976-5758
	20	あだたら高原少年自然の家	福島県二本松市大字永田字長坂 国有林14林班ひ2小班	0243-24-2561

		施設名	所在地	電話番号
教 育 機 関 等	21	日本文化伝承の館こしがや能楽堂	越谷市花田6-6-1	964-8700
	22	保存民家大間野町旧中村家住宅	大間野町1-100-4	985-9750
	23	旧東方村中村家住宅	レイクタウン9-51	986-7051
	24	越谷コミュニティセンター	南越谷1-2876-1	985-1111
	25	総合体育館	増林2-33	964-4321
	26	第1・第2体育館	大沢2-10-21	976-2506
	27	北体育館	大杉510	975-2012
	28	南体育館	川柳町4-20	987-8438
	29	西体育館	七左町4-223	986-0066
	30	越谷市民球場	増林3-1	962-8989
	31	緑の森公園越谷市弓道場	越ヶ谷2579	966-0910
	32	しらこぼと運動公園競技場	小曾川729-1	971-3230
	33	越谷市民プール	増林3-2-2	992-6602
	34	第一学校給食センター	相模町3-48-1	985-4411
	35	第二学校給食センター	大杉470	975-6221
	36	第三学校給食センター	砂原520	975-9911
		幼稚園名	所在地	電話番号
私 立 幼 稚 園 (※1号認定のある認定こども園含む)	1	私立 越谷幼稚園	越谷市御殿町4-33	962-2743
	2	萩原第一幼稚園	赤山本町3-13	962-4358
	3	照蓮院さくら幼稚園	瓦曾根1-5-43	962-4837
	4	越谷わかば幼稚園	南越谷5-20-5	986-5645
	5	愛隣幼稚園	蒲生3-9-13	986-4915
	6	北越谷幼稚園	北越谷3-2-18	976-5717
	7	越谷くるみ幼稚園	神明町1-82	962-8555
	8	ぶどうぞの幼稚園	南荻島4336-5	976-1972
	9	精華幼稚園	登戸町20-33	986-3747
	10	あやの幼稚園	大成町1-40-2	985-2395
	11	大沢幼稚園	大沢578-1	974-6443
	12	大袋わかば幼稚園	大杉492-1	976-4880
	13	アスナロ幼稚園	弥十郎737-1	975-2948
	14	大袋幼稚園	大竹822	975-5050
	15	南越谷幼稚園	川柳町1-111	987-0161
	16	松沢幼稚園	谷中町2-94	966-8686
	17	萩原第二幼稚園	新越谷1-294	986-6891
	18	さなえ幼稚園	東町3-330	985-3120
	19	清浄院幼稚園	大松700	976-1361
	20	まどか幼稚園	平方299-2	974-5435
	21	しらこぼと幼稚園	袋山631-3	977-8031
	22	あゆみ幼稚園	恩間新田221	978-4188
	23	※ 認定こども園小牧	大間野町5-147-1	985-4890
	24	※ 第二愛隣こども園	川柳町3-275-1	986-0318
	25	※ 幼保連携型認定こども園 越谷さくらの森	増林5987	966-0301
	26	※ しばとの里こども園	神明町3-246-3	964-5660
		学校名	所在地	電話番号
専 修 学 校	1	私立 越谷保育専門学校	越谷市東越谷3-10-2	965-4111
	2	専門学校日本医科学大学校	七左町1-314-1	989-5101
	3	CAD製図専門学校	南越谷4-17-11	987-2711
	4	専門学校東萌ビューティーカレッジ	七左町1-337-3	990-0206

平成29年度 越谷市の教育

【発行】 越谷市教育委員会

〒343-8501

越谷市越ヶ谷四丁目2番1号

TEL：048（964）2111〔代表〕

【編集】 教育総務部教育総務課

TEL：048（963）9280〔直通〕

FAX：048（965）5954

E-mail：10225100@city.koshigaya.saitama.jp

10225100@city.koshigaya.lg.jp

平成29年8月発行



いさいまとだれもが
夢に向かって輝く越谷教育